



ESTUDIO BÁSICO DE SEGURIDAD Y SALUD (RD 1627/97)



**Comunidad
de Madrid**

CONSEJERÍA DE EDUCACIÓN,
CIENCIA Y UNIVERSIDADES

PROYECTO BÁSICO Y DE EJECUCIÓN MEJORA DE ACCESIBILIDAD, INSTALACIÓN DE
ASCENSOR Y ASEOS EN EL CEIP PABLO NERUDA DE COSLADA

Ingenieros y Arquitectos



DIRECCIÓN GENERAL DE
INFRAESTRUCTURAS Y SERVICIOS
CIENCIA Y UNIVERSIDADES
Comunidad de Madrid

créditos en Seguridad y Salud

**20 AÑOS CONSECUTIVOS PREMIADOS POR EL COLEGIO DE INGENIEROS TÉCNICOS DEL CENTRO POR LA CALIDAD DE LOS
TRABAJOS VISADOS Y 2 PREMIOS CAUPOLICAN A LA SEGURIDAD Y SALUD EN OBRAS DE CONSTRUCCIÓN**

SUPERVISADO

INDICE

1. Memoria Estudio Básico de Seguridad y Salud
2. Pliego Estudio Básico de Seguridad y Salud
3. Plan de Emergencias Estudio Básico de Seguridad y Salud



MEMORIA ESTUDIO BÁSICO DE SEGURIDAD Y SALUD (RD 1627/97)



**Comunidad
de Madrid**

CONSEJERÍA DE EDUCACIÓN,
CIENCIA Y UNIVERSIDADES

PROYECTO BÁSICO Y DE EJECUCIÓN MEJORA DE ACCESIBILIDAD, INSTALACIÓN
DE ASCENSOR Y ASEOS EN EL CEIP PABLO NERUDA DE COSLADA



DIRECCIÓN GENERAL DE
INFRAESTRUCTURAS Y SERVICIOS
Consejería de Educación
Ciencia y Universidades

Ingenieros y Arquitectos Especialistas en Seguridad y Salud

SUPERVISADO

20 AÑOS CONSECUTIVOS PREMIADOS POR EL COLEGIO DE INGENIEROS TÉCNICOS DEL CENTRO POR LA CALIDAD DE LOS
TRABAJOS VISADOS Y 2 PREMIOS CAUPOLICAN A LA SEGURIDAD Y SALUD EN OBRAS DE CONSTRUCCIÓN

1. Datos generales de la organización	6
2. Descripción de la obra	7
2.1. Datos generales del proyecto y de la obra	7
3. Normas preventivas generales de la obra	8
4. Deberes, obligaciones y compromisos	10
5. Principios básicos de la actividad preventiva de esta obra	11
6. Prevención de riesgos de la obra	14
6.1. Análisis de los métodos de ejecución y de los materiales y equipos a utilizar	14
6.1.1. Relación de unidades de obra previstas	14
6.1.2. Oficios intervinientes en la obra y cuya intervención es objeto de prevención de riesgos	17
6.1.3. Medios auxiliares previstos para la ejecución de la obra	17
6.1.4. Maquinaria prevista para la ejecución de la obra	18
6.1.5. Relación de protecciones colectivas y señalización	19
6.1.6. Relación de equipos de protección individual	19
6.1.7. Relación de servicios sanitarios y comunes	19
6.2. Identificación de riesgos y evaluación de la eficacia de las protecciones técnicas y medidas preventivas establecidas, según los métodos y sistemas de ejecución previstos en el proyecto	20
6.2.1. Método empleado en la evaluación de riesgos	20
6.2.2. Energías de la obra	22
Electricidad	22
Esfuerzo humano - Condiciones de carácter general en la obra para el manejo manual de cargas	23
6.2.3. Accidente In-itínere	25
6.2.4. Unidades de obra	26
Demoliciones - Operaciones previas - Cierre de las operaciones de demolición con vallado provisional	26
Demoliciones - Operaciones previas - Clausura de acceso a la zona de actuaciones	27
Demoliciones - Antes de la demolición - Anulación de las instalaciones existentes	28
Demoliciones - Demolición elemento a elemento - Carpintería, vidrios y protecciones solares - Carpintería - Levantado de carpintería	28
Demoliciones - Demolición elemento a elemento - Revestimientos y trasdosados - Suelos y pavimentos - Demolición peldaños	30
Demoliciones - Demolición elemento a elemento - Revestimientos y trasdosados - Suelos y pavimentos - Demolición de suelos y pavimentos - Levantado de pavimento de corcho, sintético o textil	31
Demoliciones - Demolición elemento a elemento - Revestimientos y trasdosados - Suelos y pavimentos - Demolición de suelos y pavimentos - Demolición de pavimento cerámico	32
Demoliciones - Demolición elemento a elemento - Particiones - Mamparas - Levantado de mamparas	33
Demoliciones - Demolición elemento a elemento - Particiones - Tabiquería de fábrica - Demolición de partición interior de fábrica revestida	34
Demoliciones - Demolición elemento a elemento - Particiones - Tabiquería de fábrica - Apertura de hueco en partición interior de fábrica revestida	35
Demoliciones - Demolición elemento a elemento - Particiones - Defensas - Levantado de barandilla metálica en escalera	36
Demoliciones - Demolición elemento a elemento - Remates - De exteriores - Demolición de vierteaguas	37
Demoliciones - Demolición elemento a elemento - Demolición de elementos vía pública - Demolición de bordillo	38

Demoliciones - Demolición elemento a elemento - Demolición de elementos vía pública - Demolición de aceras	39
Demoliciones - Demolición elemento a elemento - Firmes y pavimentos - Pavimentos exteriores - Demolición de pavimento exterior de baldosas y/o losetas de hormigón	40
Edificación - Actuaciones previas - Operaciones previas - Despeje, desbroce y limpieza del terreno - Desbroce	41
Edificación - Actuaciones previas - Transporte de materiales, máquinas y equipos - Descarga de material y equipos	42
Edificación - Actuaciones previas - Transporte de materiales, máquinas y equipos - Transporte de máquinas, equipos y medios auxiliares por el interior	43
Edificación - Acondicionamiento y cimentación - Movimiento de tierras - Rellenos - Relleno y extendido	44
Edificación - Acondicionamiento y cimentación - Movimiento de tierras - Transportes de tierras	45
Edificación - Acondicionamiento y cimentación - Movimiento de tierras - Vaciados - Excavación a cielo abierto	46
Edificación - Acondicionamiento y cimentación - Movimiento de tierras - Zanjas y pozos - Excavación zanjas	47
Edificación - Acondicionamiento y cimentación - Movimiento de tierras - Zanjas y pozos - Excavación pozos	49
Edificación - Acondicionamiento y cimentación - Regularización - Hormigón de limpieza	50
Edificación - Estructuras - Acero - Estructuras ligeras - Estructura ligera autoportante	51
Edificación - Estructuras - Hormigón - Hormigón armado - Estructura de hormigón armado	52
Edificación - Fachadas y particiones - Fábricas - Cerámica - Para revestir	54
Edificación - Fachadas y particiones - Industrializados - Recubrimiento - Láminas de aluminio	55
Edificación - Fachadas y particiones - Cabinas sanitarias - Cabinas sanitarias	57
Edificación - Carpinterías - Puertas - Acero	58
Edificación - Carpinterías - Puertas - Aleaciones ligeras	59
Edificación - Carpinterías - Exutorios o aireadores	61
Edificación - Carpinterías - Encimeras sanitarias	62
Edificación - Cerrajerías - Barandillas de escalera	63
Edificación - Cerrajerías - Pasamanos	64
Edificación - Cerrajerías - Cerramiento de valla metálica	64
Edificación - Cerrajerías - Accesorios	65
Edificación - Remates y Ayudas de albañilería - Ayudas de albañilería - Para instalaciones	66
Edificación - Remates y Ayudas de albañilería - Ayudas de albañilería - Para oficios - Apertura de rozas	67
Edificación - Remates y Ayudas de albañilería - Ayudas de albañilería - Para oficios - Apertura de agujeros	68
Edificación - Remates y Ayudas de albañilería - Sellados - Vidrios	69
Edificación - Remates y Ayudas de albañilería - Sellados - Carpinterías exteriores	70
Edificación - Instalaciones - Electricidad - Instalación de Baja tensión - Instalación interior - Instalación en locales de pública concurrencia	71
Edificación - Instalaciones - Electricidad - Alumbrado - Alumbrado Interior	72
Edificación - Instalaciones - Electricidad - Alumbrado - Alumbrado de emergencia	74
Edificación - Instalaciones - Fontanería - Agua fría y caliente - Montantes individuales	75
Edificación - Instalaciones - Fontanería - Agua fría y caliente - Red interior -	76

Tuberías de polietileno reticulado (PE-X)	
Edificación - Instalaciones - Fontanería - Agua fría y caliente - Colocación de aparatos sanitarios	77
Edificación - Instalaciones - Protección - Contra incendios - Sistemas de detección y de alarma de incendios	79
Edificación - Instalaciones - Protección - Contra incendios - Extintores de incendio	80
Edificación - Instalaciones - Salubridad - Saneamiento - Arqueta	81
Edificación - Instalaciones - Salubridad - Ventilación - Rejillas	82
Edificación - Instalaciones - Climatización - Bomba de calor	83
Edificación - Instalaciones - Control y automatización edificios - Domótica	85
Edificación - Instalaciones - Transporte - Ascensores - Colocación de guías	86
Edificación - Instalaciones - Transporte - Ascensores - Montaje del chasis	87
Edificación - Instalaciones - Transporte - Ascensores - Colocación de plataforma	88
Edificación - Instalaciones - Transporte - Ascensores - Montaje de puertas de planta	89
Edificación - Instalaciones - Transporte - Ascensores - Ascensores eléctricos - Instalación del contrapeso	90
Edificación - Instalaciones - Transporte - Ascensores - Ascensores eléctricos - Montaje de equipo de tracción	91
Edificación - Instalaciones - Transporte - Ascensores - Montaje de los cables de suspensión	92
Edificación - Instalaciones - Transporte - Ascensores - Montaje de cabinas	92
Edificación - Instalaciones - Transporte - Ascensores - Montaje puertas de cabina	93
Edificación - Instalaciones - Transporte - Ascensores - Instalación eléctrica en sala de máquinas - Instalaciones de enlace - Cuadro de protección general del cuarto de máquinas	95
Edificación - Instalaciones - Transporte - Ascensores - Instalación eléctrica en sala de máquinas - Instalaciones de enlace - Cuadro de maniobra	96
Edificación - Instalaciones - Transporte - Ascensores - Instalación eléctrica en sala de máquinas - Instalaciones de enlace - Línea de conexión de cuadros	97
Edificación - Instalaciones - Transporte - Ascensores - Instalación eléctrica en sala de máquinas - Instalaciones de enlace - Contador	98
Edificación - Instalaciones - Transporte - Ascensores - Instalación eléctrica del ascensor - Instalaciones de enlace - Línea de alimentación	99
Edificación - Instalaciones - Transporte - Ascensores - Instalación eléctrica del ascensor - Instalaciones de enlace - Dispositivos de mando de planta	101
Edificación - Aislamientos e Impermeabilizaciones - Aislamientos Térmicos - Lana de roca	102
Edificación - Aislamientos e Impermeabilizaciones - Aislamientos Térmicos - Planchas rígidas o semirígidas	103
Edificación - Aislamientos e Impermeabilizaciones - Impermeabilizaciones - Emulsiones	104
Edificación - Cubiertas - Cubiertas inclinadas - Tejados de Placas - Panel tipo sándwich monolítico de cobertura	106
Edificación - Revestimientos y trasdosados - Paramentos - Alicatados - Azulejo	107
Edificación - Revestimientos y trasdosados - Paramentos - Chapados y aplacados - Paneles Aluminio	108
Edificación - Revestimientos y trasdosados - Paramentos - Trasdodos - De placas laminadas	110
Edificación - Revestimientos y trasdosados - Paramentos - Enfoscado, mastrado y fratasado con mortero hidrófugo	111
Edificación - Revestimientos y trasdosados - Paramentos - Pinturas - De imprimación	112
Edificación - Revestimientos y trasdosados - Paramentos - Pinturas - Al esmalte	113
Edificación - Revestimientos y trasdosados - Paramentos - Pinturas - Plástica	115

Edificación - Revestimientos y trasdosados - Paramentos - Pinturas - Acrílica	116
Edificación - Revestimientos y trasdosados - Suelos y escaleras - Flexibles - Vinílico	118
Edificación - Revestimientos y trasdosados - Suelos y escaleras - Piezas rígidas - Baldosa	119
Edificación - Revestimientos y trasdosados - Suelos y escaleras - Piezas rígidas - Gres	120
Edificación - Revestimientos y trasdosados - Falsos techos - Continuos - Yeso	122
Edificación - Señalización y equipamiento - Indicadores - Rótulos y placas - Rótulo y señalización	123
Edificación - Señalización y equipamiento - Mobiliario y equipamiento - Sanitario	124
Edificación - Urbanización interior de la parcela - Pistas deportivas - Pavimentos de césped sintético	125
Edificación - Urbanización interior de la parcela - Jardinería - Ajardinamientos y plantaciones	126
6.2.5. Condiciones de Seguridad en Trabajos verticales	127
Generalidades	127
Montajes en altura - Montaje y desmontaje de elementos	127
Montajes en altura - Uso de máquinas herramientas en altura	129
6.2.6. Limpieza y labores de fin de obra	131
6.2.7. Servicios sanitarios y comunes de los que está dotado este centro de trabajo	132
Servicios higiénicos	132
Vestuario	133
Comedor	133
Botiquín	134
7. Prevención en los equipos técnicos	136
7.1. Maquinaria de obra	136
7.1.1. Maquinaria de movimiento de tierras	136
Excavación - Retroexcavadora	136
Excavación - Pala cargadora	137
7.1.2. Máquinas y Equipos de elevación	138
Carretillas elevadoras	138
Camión grúa descarga	140
Camión grúa hidráulica telescópica	141
Plataforma elevadora	142
7.1.3. Máquinas. Equipos y Medios de transporte	144
Camión transporte	144
Furgoneta	145
Vehículos particulares	146
Camión bañera	147
Transpaleta	148
7.1.4. Máquinas y Equipos para manipulación y trabajos de morteros y hormigones	150
Camión hormigonera	150
Hormigonera carretilla	154
7.1.5. Pequeña maquinaria y equipos de obra	155
Aparatos de nivelación Láser - Nivel láser de líneas	155
Atornilladores, llaves y taladros - Atornilladores eléctricos	156
Atornilladores, llaves y taladros - Atornilladores de batería	157
Atornilladores, llaves y taladros - Taladros eléctricos	158
Atornilladores, llaves y taladros - Taladros de batería	158
Martillos perforadores y demoledores - Martillo neumático	159
Sierras y Cortadoras - Sierra circular	160

Sierras y Cortadoras - Caladora	162
Clavadoras y grapadoras - Pistola fija clavos	163
Amoladoras y trabajo en metal - Tijera de chapas manual	164
Amoladoras y trabajo en metal - Remachadora	164
Fresadoras, cepillos, lijadoras y otros - Radiales eléctricas	165
Aparatos de soldadura - Soplete	166
Herramientas de jardinería, forestal y agrícola - Motoazada	167
Herramientas de jardinería, forestal y agrícola - Ahoyador manual	168
Generadores y compresores - Compresor	169
Equipos de pintura - Equipo de pintura con pistola convencional	170
Útiles y herramientas manuales - Herramientas manuales	171
Alargadores eléctricos	173
7.2. Medios auxiliares	174
7.2.1. Andamios	174
Andamios de borriquetas	174
Andamios metálicos tubulares europeos	176
Andamios sobre ruedas	178
7.2.2. Escalera de mano	180
7.2.3. Puntales	183
7.2.4. Contenedores	184
7.2.5. Bateas	185
7.2.6. Carretón o carretilla de mano	186
8. EPIs	188
8.1. Protección auditiva	188
8.1.1. Orejeras	188
8.1.2. Tapones	188
8.2. Protección de la cabeza	189
8.2.1. Cascos de protección (para la construcción)	189
8.3. Protección contra caídas	190
8.3.1. Arnéses anticaídas	190
8.4. Protección de la cara y de los ojos	191
8.4.1. Protección ocular. Uso general	191
8.5. Protección de manos y brazos	193
8.5.1. Guantes de protección contra riesgos mecánicos de uso general	193
8.6. Protección de pies y piernas	194
8.6.1. Calzado de uso general	194
Calzado de trabajo de uso profesional	194
8.7. Protección respiratoria	195
8.7.1. Mascarillas	195
E.P.R. mascarillas	195
8.8. Vestuario de protección	196
8.8.1. Vestuario de protección de alta visibilidad	196
9. Protecciones colectivas	198
9.1. Cierre de obra con vallado provisional	198
9.2. Barandillas	199
9.2.1. Barandilla de seguridad tipo ayuntamiento	199
9.3. Señalización	199
9.3.1. Señalización de la zona de trabajo	199
9.4. Contra incendios	201
10. Previsiones e informaciones para trabajos posteriores	203
10.1. Medidas preventivas y de protección	203

10.1.1. Objeto	203
10.1.2. Prevenciones	206
Riesgo y prevención	206
10.2. Criterios de utilización de medios de seguridad	206
11. Sistema decidido para Formar e informar a los trabajadores	207
11.1. Criterios generales	207

1. Datos generales de la organización

Datos promotor:

Nombre o razón social	Dirección General de Infraestructuras y Servicios CONSEJERÍA DE EDUCACIÓN, CIENCIA Y UNIVERSIDADES COMUNIDAD DE MADRID
-----------------------	--

Puestos de trabajo:

Cerrajero
Encargado construcción
Jefe de obra
Oficial
Peón
Electricista
Fontanero
Montador PCI
Instalador ascensor

2. Descripción de la obra

2.1. Datos generales del proyecto y de la obra

Descripción del Proyecto y de la obra sobre la que se trabaja	Los trabajos objeto del presente Estudio Básico consistirán en la mejora de accesibilidad, instalación de ascensor y aseos
Situación de la obra a construir	CEIP Pablo Neruda De Coslada C. de Chile, 132, 28822 Coslada, Madrid
P.E.M.	126.514,58 €
Proyectista	José Ignacio Valle Rodríguez, arquitecto superior, colegiado en Madrid con el número 8206, NIF 30558004C, domicilio en calle Modesto Lafuente 88, 28003 Madrid, por encargo de IVALLE ARQUITECTOS, CIF B-84244987

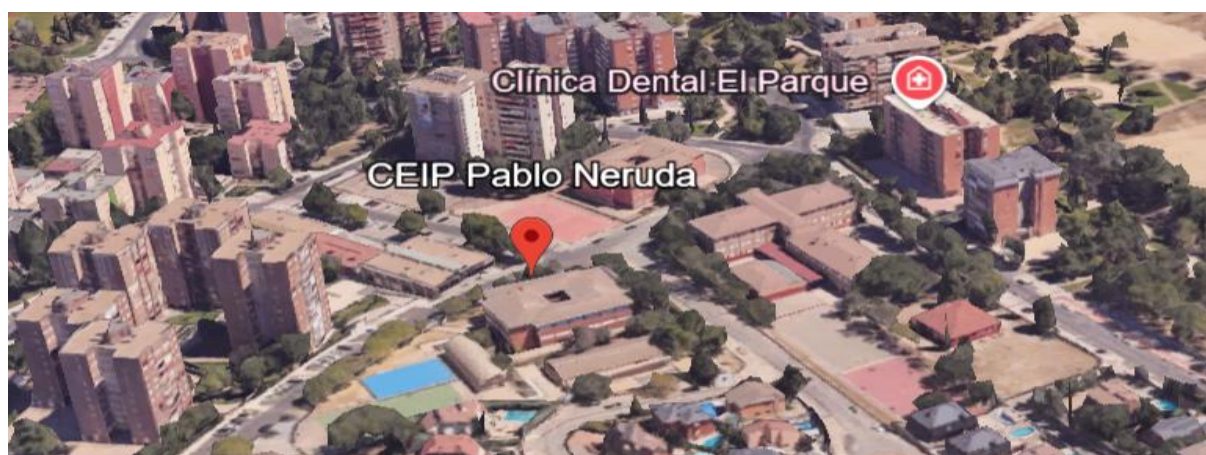

Recursos preventivos:

La modalidad de prevención adoptada por el empresario es de: Uno o varios trabajadores

Relación de trabajadores que actúan como recurso preventivo:

DEBERAN SER DESIGNADOS POR LAS EMPRESAS CONTRATISTAS
DISPONER COMO MINIMO DEL CURSO BÁSICO EN PREVENCIÓN DE RIESGOS LABORALES CONSTRUCCIÓN
ESTAR PRESENTES EN OBRA SEGUN DISPONE EL ARTICULO 32 BIS DE LA LEY DE PREVENCIÓN DE RIESGOS
LABORALES

ACTIVIDAD O PROCESO PELIGROSO O CON RIESGO ESPECIALES (Listado no exhaustivo)	REGLAMENTO DE ORIGEN
Trabajos con riesgos especialmente graves de caída desde altura, por las particulares características de la actividad desarrollada, los procedimientos aplicados, o el entorno del puesto de trabajo.	• R.D.604/2006 modifica el R.D.39/1997
Trabajos con riesgo de sepultamiento o hundimiento.	• R.D.604/2006 modifica el R.D.39/1997
Actividades en las que se utilicen máquinas que carezcan de declaración CE de conformidad por ser su fecha de comercialización anterior a la exigencia de tal declaración con carácter obligatorio, que sean del mismo tipo que aquellas para las que la normativa sobre comercialización de máquinas requiere la intervención de un organismo notificado en el procedimiento de certificación, cuando la protección del trabajador no esté suficientemente garantizada no obstante haberse adoptado las medidas reglamentarias de aplicación.	• R.D.604/2006 modifica el R.D.39/1997
Trabajos en espacios confinados. A estos efectos, se entiende por espacio confinado el recinto con aberturas limitadas de entrada y salida y ventilación natural desfavorable, en el que pueden acumularse contaminantes tóxicos o inflamables o puede haber una atmósfera deficiente en oxígeno, y que no está concebido para su ocupación continuada por los trabajadores.	• R.D.604/2006 modifica el R.D.39/1997
Trabajos con riesgo de ahogamiento por inmersión, salvo lo dispuesto en el apartado 8.a) de este artículo, referido a los trabajos en inmersión con equipo subacuático.	• R.D.604/2006 modifica el R.D.39/1997
Trabajos con exposición a radiaciones ionizantes en zonas controladas según RD 53/1992, de 24 de enero, sobre protección sanitaria contra radiaciones ionizantes.	• Anexo I del R.D.39/1997 • Anexo II del R.D.1627/1997
Trabajos con exposición a agentes tóxicos y muy tóxicos, y, en particular, a agentes cancerígenos, mutagénicos o tóxicos para la reproducción, de primera y segunda categoría, según RD 363/1995, de 10 de enero, que aprueba el Reglamento sobre notificación de sustancias nuevas y clasificación, envasado y etiquetado de sustancias peligrosas, así como RD 1078/1993, de 2 de julio, sobre clasificación, envasado y etiquetado de preparados peligrosos y las normas de desarrollo y adaptación al progreso de ambos.	• Anexo I del R.D.39/1997
Actividades en que intervienen productos químicos de alto riesgo y son objeto de la aplicación del RD 886/1988, de 15 de julio, y sus modificaciones, sobre prevención de accidentes mayores en determinadas actividades industriales.	• Anexo I del R.D.39/1997 • Anexo II del R.D.1627/1997
Trabajos con exposición a agentes biológicos de los grupos 3 y 4, según la Directiva 90/679/CEE y sus modificaciones, sobre protección de los trabajadores contra los riesgos relacionados a agentes biológicos durante el trabajo.	• Anexo I del R.D.39/1997 • Anexo II del R.D.1627/1997
Actividades de fabricación, manipulación y utilización de explosivos, incluidos los artículos pirotécnicos y otros objetos o instrumentos que contengan explosivos.	• Anexo I del R.D.39/1997 • Anexo II del R.D.1627/1997
Trabajos propios de minería a cielo abierto y de interior, y sondeos en superficie terrestre o en plataformas marinas.	• Anexo I del R.D.39/1997
Actividades en inmersión bajo el agua. Riesgo de Ahogamiento por Inmersión. Trabajos realizados en inmersión con equipo subacuático.	• Anexo I del R.D.39/1997 • Anexo II del R.D.1627/1997
Actividades en obras de construcción, excavación, movimientos de tierras y túneles, con riesgo de caída de altura o sepultamiento. Y otros trabajos que supongan movimientos de tierra subterráneos.	• Anexo I del R.D.39/1997 • Anexo II del R.D.1627/1997
Actividades en la industria siderúrgica y en la construcción naval.	• Anexo I del R.D.39/1997
Producción de gases comprimidos, licuados o disueltos o utilización significativa de éstos.	• Anexo I del R.D.39/1997
Trabajos que produzcan concentraciones elevadas de polvo silicio.	• Anexo I del R.D.39/1997
Trabajos con riesgos eléctricos, en alta tensión o en proximidad de las mismas.	• Anexo I del R.D.39/1997 • Anexo II del R.D.1627/1997
Trabajos realizados en cajones de aire comprimido.	• Anexo II del R.D.1627/1997
Trabajos que requieran montar o desmontar elementos prefabricados pesados.	• Anexo II del R.D.1627/1997

3. Normas preventivas generales de la obra

Normas generales

- Cumplir activamente las instrucciones y medidas preventivas que adopte el empresario.
- Velar por la seguridad propia y de las personas a quienes pueda afectar sus actividades desarrolladas.
- Utilizar, conforme a las instrucciones de seguridad recibidas, los medios y equipos asignados.
- Asistir a todas las actividades de formación acerca de prevención de riesgos laborales organizadas por el empresario.
- Consultar y dar cumplimiento a las indicaciones de la información sobre prevención de riesgos recibida del empresario.
- Cooperar para que en la obra se puedan garantizar unas condiciones de trabajo seguras.
- No consumir sustancias que puedan alterar la percepción de los riesgos en el trabajo.
- Comunicar verbalmente y, cuando sea necesario, por escrito, las instrucciones preventivas necesarias al personal subordinado.
- Acceder únicamente a las zonas de trabajo que ofrezcan las garantías de seguridad.
- Realizar únicamente aquellas actividades para las cuales se está cualificado y se dispone de las autorizaciones necesarias.
- No poner fuera de servicio y utilizar correctamente los medios de seguridad existentes en la obra.
- Informar inmediatamente a sus superiores de cualquier situación que pueda comportar un riesgo para la seguridad y salud de los trabajadores.
- Contribuir al cumplimiento de las obligaciones establecidas por la autoridad laboral competente.
- Respetar la señalización de seguridad colocada en la obra.
- No encender fuego en la obra.
- Utilizar la herramienta adecuada según el trabajo que se quiere realizar.
- En caso de producirse cualquier tipo de accidente, comunicar la situación inmediatamente a sus superiores.
- Conocer la situación de los extintores en la obra.
- No permanecer bajo cargas suspendidas.
- En zonas de circulación de maquinaria, utilizar los pasos previstos para trabajadores.
- Respetar los radios de seguridad de la maquinaria.
- Al levantar pesos, hacerlo con la espalda recta y realizar la fuerza con las piernas, nunca con la espalda.
- Lavarse las manos antes de comer, beber o fumar.
- Toda la maquinaria de obra matriculada que supere los 25 km/h, deberá tener pasada la ITV.

Protecciones individuales y colectivas

- Utilizar, de acuerdo con las instrucciones de seguridad recibidas en la obra, los equipos de protección individual y las protecciones colectivas.
- En caso de no disponer de equipos de protección individual o de que se encuentren en mal estado, hay que pedir equipos nuevos a los responsables.
- Anteponer las medidas de protección colectivas frente a las individuales.
- Conservar en buen estado los equipos de protección individual y las protecciones colectivas.
- En caso de retirar una protección colectiva por necesidades, hay que volver a restituir lo antes posible.
- En zonas con riesgos de caída en altura, no iniciar los trabajos hasta la colocación de las protecciones colectivas.
- Para colocar las protecciones colectivas, utilizar sistemas seguros: arnés de seguridad anclado a líneas de vida, plataformas elevadoras, etc.

Maquinaria y equipos de trabajo

- Utilizar únicamente aquellos equipos y máquinas para los cuales se dispone de la cualificación y autorización necesarias.

- Utilizar estos equipos respetando las medidas de seguridad y las especificaciones indicadas por el fabricante.
- Al manipular una máquina o equipo, respetar la señalización interna de la obra.
- No utilizar la maquinaria para transportar a personal.
- Realizar los mantenimientos periódicos conforme las instrucciones del fabricante.
- Circular con precaución en las entradas y salidas de la obra.
- Vigilar la circulación y la actividad de los vehículos situados en el radio de trabajo de la máquina.

Orden y limpieza

- Mantener las zonas de trabajo limpias y ordenadas.
- Segregar y depositar los residuos en los contenedores habilitados en obra.
- Acopiar correctamente los escombros en la obra.
- Retirar los materiales caducados y en mal estado del almacén de la obra.
- Mantener las instalaciones de limpieza personal y de bienestar en las obras en condiciones higiénicas.

Instalaciones eléctricas

- Comprobar antes de la utilización, que las instalaciones eléctricas disponen de los elementos de protección necesarios.
- Mantener las puertas de los cuadros eléctricos cerradas siempre con llave.
- Mantener periódicamente todos los equipos eléctricos.
- Conectar debidamente a tierra los equipos que así lo requieran.
- Desconectar la instalación eléctrica antes de realizar reparaciones.
- Manipular los cuadros eléctricos y reparar instalaciones o circuitos únicamente si se está autorizado.
- En operaciones de maquinaria, respetar las distancias de seguridad con las líneas aéreas.
- respetar los protocolos preventivos en las instalaciones eléctricas subterráneas.

4. Deberes, obligaciones y compromisos

Según los Arts. 14 y 17, en el Capítulo III de la Ley de Prevención de Riesgos Laborales se establecen los siguientes puntos:

1. Los trabajadores tienen derecho a una protección eficaz en materia de seguridad y salud en el trabajo. El citado derecho supone la existencia de un correlativo deber del empresario de protección de los trabajadores frente a los riesgos laborales. Este deber de protección constituye, igualmente, un deber de las Administraciones Públicas respecto del personal a su servicio. Los derechos de información, consulta y participación, formación en materia preventiva, paralización de la actividad en caso de riesgo grave e inminente y vigilancia de su estado de salud, en los términos previstos en la presente Ley, forman parte del derecho de los trabajadores a una protección eficaz en materia de seguridad y salud en el trabajo.

2. En cumplimiento del deber de protección, el empresario deberá garantizar la seguridad y la salud de los trabajadores a su servicio en todos los aspectos relacionados con el trabajo. A estos efectos, en el marco de sus responsabilidades, el empresario realizará la prevención de los riesgos laborales mediante la integración de la actividad preventiva en la empresa y la adopción de cuantas medidas sean necesarias para la protección de la seguridad y la salud de los trabajadores, con las especialidades que se recogen en los artículos siguientes en materia de plan de prevención de riesgos laborales, evaluación de riesgos, información, consulta y participación y formación de los trabajadores, actuación en casos de emergencia y de riesgo grave e inminente, vigilancia de la salud, y mediante la constitución de una organización y de los medios necesarios en los términos establecidos en el capítulo IV de esta ley.

El empresario desarrollará una acción permanente de seguimiento de la actividad preventiva con el fin de perfeccionar de manera continua las actividades de identificación, evaluación y control de los

riesgos que no se hayan podido evitar y los niveles de protección existentes y dispondrá lo necesario para la adaptación de las medidas de prevención señaladas en el párrafo anterior a las modificaciones que puedan experimentar las circunstancias que incidan en la realización del trabajo.

3. El empresario deberá cumplir las obligaciones establecidas en la normativa sobre prevención de riesgos laborales.

4. Las obligaciones de los trabajadores establecidas en esta Ley, la atribución de funciones en materia de protección y prevención a trabajadores o Servicios de la empresa y el recurso al concierto con entidades especializadas para el desarrollo de actividades de prevención complementarán las acciones del empresario, sin que por ello le eximan del cumplimiento de su deber en esta materia, sin perjuicio de las acciones que pueda ejercitar, en su caso, contra cualquier otra persona.

5. El coste de las medidas relativas a la seguridad y la salud en el trabajo no deberá recaer en modo alguno sobre los trabajadores.

Equipos de trabajo y medios de protección.

1. El empresario adoptará las medidas necesarias con el fin de que los equipos de trabajo sean adecuados para el trabajo que deba realizarse y convenientemente adaptados a tal efecto, de forma que garanticen la seguridad y la salud de los trabajadores al utilizarlos. Cuando la utilización de un equipo de trabajo pueda presentar un riesgo específico para la seguridad y la salud de los trabajadores, el empresario adoptará las medidas necesarias con el fin de que:

a) La utilización del equipo de trabajo quede reservada a los encargados de dicha utilización.

b) Los trabajos de reparación, transformación, mantenimiento o conservación sean realizados por los trabajadores específicamente capacitados para ello.

2. El empresario deberá proporcionar a sus trabajadores equipos de protección individual adecuados para el desempeño de sus funciones y velar por el uso efectivo de los mismos cuando, por la naturaleza de los trabajos realizados, sean necesarios. Los equipos de protección individual deberán utilizarse cuando los riesgos no se puedan evitar o no puedan limitarse suficientemente por medios técnicos de protección colectiva o mediante medidas, métodos o procedimientos de organización del trabajo.

5. Principios básicos de la actividad preventiva de esta obra

De acuerdo con los Arts. 15 y 16 de la Ley de Prevención de Riesgos Laborales, se establece que:

1. El empresario aplicará las medidas que integran el deber general de prevención previsto en el capítulo anterior, con arreglo a los siguientes principios generales:

a) Evitar los riesgos.

b) Evaluar los riesgos que no se puedan evitar.

c) Combatir los riesgos en su origen.

d) Adaptar el trabajo a la persona, en particular en lo que respecta a la concepción de los puestos de trabajo, así como a la elección de los equipos y los métodos de trabajo y de producción, con miras, en particular, a atenuar el trabajo monótono y repetitivo y a reducir los efectos del mismo en la salud.

e) Tener en cuenta la evolución de la técnica.

f) Sustituir lo peligroso por lo que entrañe poco o ningún peligro.

g) Planificar la prevención, buscando un conjunto coherente que integre en ella la técnica, la organización del trabajo, las condiciones de trabajo, las relaciones sociales y la influencia de los factores ambientales en el trabajo.

h) Adoptar medidas que antepongan la protección colectiva a la individual.

i) Dar las debidas instrucciones a los trabajadores.

2. El empresario tomará en consideración las capacidades profesionales de los trabajadores en materia de seguridad y salud en el momento de encomendarles las tareas.

3. El empresario adoptará las medidas necesarias a fin de garantizar que solo los trabajadores que hayan recibido información suficiente y adecuada puedan acceder a las zonas de riesgo grave y específico.

4. La efectividad de las medidas preventivas deberá prever las distracciones o imprudencias no

temerarias que pudiera cometer el trabajador. Para su adopción se tendrán en cuenta los riesgos adicionales que pudieran implicar determinadas medidas preventivas; las cuales solo podrán adoptarse cuando la magnitud de dichos riesgos sea sustancialmente inferior a la de los que se pretende controlar y no existan alternativas más seguras.

5. Podrán concertar operaciones de seguro que tengan como fin garantizar como ámbito de cobertura la previsión de riesgos derivados del trabajo, la empresa respecto de sus trabajadores, los trabajadores autónomos respecto a ellos mismos y las sociedades cooperativas respecto a sus socios cuya actividad consista en la prestación de su trabajo personal.

Evaluación de los riesgos.

1. La prevención de riesgos laborales deberá integrarse en el sistema general de gestión de la empresa, tanto en el conjunto de sus actividades como en todos los niveles jerárquicos de ésta, a través de la implantación y aplicación de un plan de prevención de riesgos laborales a que se refiere el párrafo siguiente.

Este plan de prevención de riesgos laborales deberá incluir la estructura organizativa, las responsabilidades, las funciones, las prácticas, los procedimientos, los procesos y los recursos necesarios para realizar la acción de prevención de riesgos en la empresa, en los términos que reglamentariamente se establezcan.

2. Los instrumentos esenciales para la gestión y aplicación del plan de prevención de riesgos, que podrán ser llevados a cabo por fases de forma programada, son la evaluación de riesgos laborales y la planificación de la actividad preventiva a que se refieren los párrafos siguientes:

a) El empresario deberá realizar una evaluación inicial de los riesgos para la seguridad y salud de los trabajadores, teniendo en cuenta, con carácter general, la naturaleza de la actividad, las características de los puestos de trabajo existentes y de los trabajadores que deban desempeñarlos. Igual evaluación deberá hacerse con ocasión de la elección de los equipos de trabajo, de las sustancias o preparados químicos y del acondicionamiento de los lugares de trabajo. La evaluación inicial tendrá en cuenta aquellas otras actuaciones que deban desarrollarse de conformidad con lo dispuesto en la normativa sobre protección de riesgos específicos y actividades de especial peligrosidad. La evaluación será actualizada cuando cambien las condiciones de trabajo y, en todo caso, se someterá a consideración y se revisará, si fuera necesario, con ocasión de los daños para la salud que se hayan producido.

Cuando el resultado de la evaluación lo hiciera necesario, el empresario realizará controles periódicos de las condiciones de trabajo y de la actividad de los trabajadores en la prestación de sus servicios, para detectar situaciones potencialmente peligrosas.

b) Si los resultados de la evaluación prevista en el párrafo a) pusieran de manifiesto situaciones de riesgo, el empresario realizará aquellas actividades preventivas necesarias para eliminar o reducir y controlar tales riesgos. Dichas actividades serán objeto de planificación por el empresario, incluyendo para cada actividad preventiva el plazo para llevarla a cabo, la designación de responsables y los recursos humanos y materiales necesarios para su ejecución.

El empresario deberá asegurarse de la efectiva ejecución de las actividades preventivas incluidas en la planificación, efectuando para ello un seguimiento continuo de la misma.

Las actividades de prevención deberán ser modificadas cuando se aprecie por el empresario, como consecuencia de los controles periódicos previstos en el párrafo a) anterior, su inadecuación a los fines de protección requeridos.

2 bis. Las empresas, en atención al número de trabajadores y a la naturaleza y peligrosidad de las actividades realizadas, podrán realizar el plan de prevención de riesgos laborales, la evaluación de riesgos y la planificación de la actividad preventiva de forma simplificada, siempre que ello no suponga una reducción del nivel de protección de la seguridad y salud de los trabajadores y en los términos que reglamentariamente se determinen.

3. Cuando se haya producido un daño para la salud de los trabajadores o cuando, con ocasión de la vigilancia de la salud prevista en el artículo 22, aparezcan indicios de que las medidas de prevención resultan insuficientes, el empresario llevará a cabo una investigación al respecto, a fin de detectar las causas de estos hechos.

6. Prevención de riesgos de la obra

6.1. Análisis de los métodos de ejecución y de los materiales y equipos a utilizar

6.1.1. Relación de unidades de obra previstas

Se detalla la relación de unidades de obra previstas para la realización de la obra, conforme al Proyecto de ejecución y al Plan de ejecución de la obra objeto de esta memoria de seguridad y salud.

Unidades de obra

Demoliciones

Operaciones previas

Cierre de las operaciones de demolición con vallado provisional

Clausura de acceso a la zona de actuaciones

Antes de la demolición

Anulación de las instalaciones existentes

Demolición elemento a elemento

Carpintería, vidrios y protecciones solares

Carpintería

Levantado de carpintería

Revestimientos y trasdosados

Suelos y pavimentos

Demolición peldaños

Demolición de suelos y pavimentos

Levantado de pavimento de corcho, sintético o textil

Demolición de pavimento cerámico

Particiones

Mamparas

Levantado de mamparas

Tabiquería de fábrica

Demolición de partición interior de fábrica revestida

Apertura de hueco en partición interior de fábrica revestida

Defensas

Levantado de barandilla metálica en escalera

Remates

De exteriores

Demolición de vierteaguas

Demolición de elementos vía pública

Demolición de bordillo

Demolición de aceras

Firmes y pavimentos

Pavimentos exteriores

Demolición de pavimento exterior de baldosas y/o losetas de hormigón

Edificación

Actuaciones previas

Operaciones previas

Despeje, desbroce y limpieza del terreno

Desbroce

Transporte de materiales, máquinas y equipos

Descarga de material y equipos

Transporte de máquinas, equipos y medios auxiliares por el interior

Acondicionamiento y cimentación

Movimiento de tierras

Rellenos

Relleno y extendido

Transportes de tierras

Vaciados

Excavación a cielo abierto

Zanjas y pozos

Excavación zanjas

Excavación pozos

Regularización

Hormigón de limpieza

Estructuras

Acero

Estructuras ligeras

Estructura ligera autoportante

Hormigón

Hormigón armado

Estructura de hormigón armado

Fachadas y particiones

Fábricas

Cerámica

Para revestir

Industrializados

Recubrimiento

Láminas de aluminio

Cabinas sanitarias

Cabinas sanitarias

Carpinterías

Puertas

Acero

Aleaciones ligeras

Exutorios o aireadores

Encimeras sanitarias

Cerrajerías

Barandillas de escalera

Pasamanos

Cerramiento de valla metálica

Accesorios

Remates y Ayudas de albañilería

Ayudas de albañilería

Para instalaciones

Para oficinas

Apertura de rozas

Apertura de agujeros

Sellados

Vidrios

Carpinterías exteriores

Instalaciones

Electricidad

Instalación de Baja tensión

Instalación interior

Instalación en locales de pública concurrencia

Alumbrado

Alumbrado Interior

Alumbrado de emergencia

Fontanería

Agua fría y caliente

Montantes individuales

Red interior

Tuberías de polietileno reticulado (PE-X)

Colocación de aparatos sanitarios

Protección

Contra incendios

Sistemas de detección y de alarma de incendios

Extintores de incendio

Salubridad

Saneamiento

Arqueta

Ventilación

Rejillas

Climatización

Bomba de calor

Control y automatización edificios

Domótica

Transporte

Ascensores

Colocación de guías

Montaje del chasis

Colocación de plataforma

Montaje de puertas de planta

Ascensores eléctricos

Instalación del contrapeso

Montaje de equipo de tracción

Montaje de los cables de suspensión

Montaje de cabinas

Montaje puertas de cabina

Instalación eléctrica en sala de máquinas

Instalaciones de enlace

Cuadro de protección general del cuarto de máquinas

Cuadro de maniobra

Línea de conexión de cuadros

Contador

Instalación eléctrica del ascensor

Instalaciones de enlace

Línea de alimentación

Dispositivos de mando de planta

Aislamientos e Impermeabilizaciones

Aislamientos Térmicos

Lana de roca

Planchas rígidas o semirígidas

Impermeabilizaciones

Emulsiones

Cubiertas

Cubiertas inclinadas

Tejados de Placas

Panel tipo sándwich monolítico de cobertura

Revestimientos y trasdosados

Paramentos

Alicatados

Azulejo

Chapados y aplacados

Paneles Aluminio

Trasdosados

De placas laminadas

Enfoscado, maestrado y fratasado con mortero hidrófugo

Pinturas

De imprimación

Al esmalte

Plástica

Acrílica

Suelos y escaleras

Flexibles

Vinílico

- Piezas rígidas**
 - Baldosa
 - Gres
- Falsos techos**
 - Continuos**
 - Yeso
- Señalización y equipamiento**
 - Indicadores**
 - Rótulos y placas**
 - Rótulo y señalización
 - Mobiliario y equipamiento**
 - Sanitario
- Urbanización interior de la parcela**
 - Pistas deportivas**
 - Pavimentos de césped sintético
 - Jardinería**
 - Ajardinamientos y plantaciones

6.1.2. Oficios intervinientes en la obra y cuya intervención es objeto de prevención de riesgos

Se expone aquí la relación de oficios previstos para la realización de las diferentes unidades de obra contempladas en esta memoria de seguridad y salud.

- Carpintero
- Cerrajero
- Electricista
- Encargado construcción
- Fontanero
- Instalador de Ascensores
- Instalador de Telecomunicaciones
- Jefe de obra
- Oficial
- Peón
- Pintor
- Instalador Contra incendios
- Montador pladur

6.1.3. Medios auxiliares previstos para la ejecución de la obra

Se detalla a continuación, la relación de medios auxiliares empleados en la obra que cumplen las condiciones técnicas y de utilización que se determinan en el Anexo IV del R.D. 1627/97 así como en su reglamentación específica y que van a utilizarse o cuya utilización está prevista en esta obra.

En el Capítulo de **Equipos Técnicos** se detallan, especificando para cada uno la identificación de los riesgos laborales durante su utilización y se indican las medidas preventivas y protecciones técnicas tendentes a controlar y reducir dichos riesgos.

Medios auxiliares

Andamios

- Andamios de borriquetas
- Andamios metálicos tubulares europeos
- Andamios sobre ruedas
- Escalera de mano
- Puntales
- Contenedores
- Bateas
- Carretón o carretilla de mano

6.1.4. Maquinaria prevista para la ejecución de la obra

Se especifica en este apartado la relación de maquinaria empleada en la obra, que cumple las condiciones técnicas y de utilización que se determinan en el Anexo IV del R.D. 1627/97 así como en su reglamentación específica y que van a utilizarse o cuya utilización está prevista en esta obra. En el Capítulo de **Equipos Técnicos** se detallan especificando la identificación de los riesgos laborales que puede ocasionar su utilización y se indican las medidas preventivas y protecciones técnicas tendentes a controlar y reducir dichos riesgos, incluyendo la identificación de riesgos en relación con el entorno de la obra en que se encuentran.

Maquinaria de obra

Maquinaria de movimiento de tierras

Excavación

Retroexcavadora

Pala cargadora

Máquinas y Equipos de elevación

Carretillas elevadoras

Camión grúa descarga

Camión grúa hidráulica telescópica

Plataforma elevadora

Máquinas. Equipos y Medios de transporte

Camión transporte

Furgoneta

Vehículos particulares

Camión bañera

Transpaleta

Máquinas y Equipos para manipulación y trabajos de morteros y hormigones

Camión hormigonera

Hormigonera carretilla

Pequeña maquinaria y equipos de obra

Aparatos de nivelación Láser

Nivel láser de líneas

Atornilladores, llaves y taladros

Atornilladores eléctricos

Atornilladores de batería

Taladros eléctricos

Taladros de batería

Martillos perforadores y demoledores

Martillo neumático

Sierras y Cortadoras

Sierra circular

Caladora

Clavadoras y grapadoras

Pistola fija clavos

Amoladoras y trabajo en metal

Tijera de chapas manual

Remachadora

Fresadoras, cepillos, lijadoras y otros

Radiales eléctricas

Aparatos de soldadura

Soplete

Herramientas de jardinería, forestal y agrícola

Motoazada

Ahoyador manual

Generadores y compresores

Compresor

Equipos de pintura

Equipo de pintura con pistola convencional

Útiles y herramientas manuales

- Herramientas manuales
- Alargadores eléctricos

6.1.5. Relación de protecciones colectivas y señalización

Del análisis, identificación y evaluación de los riesgos detectados en las diferentes unidades de obra, y de las características constructivas de la misma, se prevé la utilización de las protecciones colectivas relacionadas a continuación, cuyas especificaciones técnicas y medidas preventivas en las operaciones de montaje, desmontaje y mantenimiento se desarrollan en el Capítulo correspondiente a **Protecciones Colectivas**, de esta misma memoria de seguridad.

Protecciones colectivas

- Cierre de obra con vallado provisional

Barandillas

- Barandilla de seguridad tipo ayuntamiento

Señalización

- Señalización de la zona de trabajo

- Contra incendios

6.1.6. Relación de equipos de protección individual

Del análisis, identificación y evaluación de los riesgos detectados en las diferentes unidades de obra, se observan riesgos que solo han podido ser eliminados mediante el empleo de protecciones individuales, por lo que se hace necesaria la utilización de los epis relacionados a continuación, cuyas especificaciones técnicas, marcado, normativa que deben cumplir, etc. se especifica en el Capítulo correspondiente a **EPIs**, de esta misma memoria de seguridad.

EPIs

Protección auditiva

- Orejeras

- Tapones

Protección de la cabeza

- Cascos de protección (para la construcción)

Protección contra caídas

- Arneses anticaídas

Protección de la cara y de los ojos

- Protección ocular. Uso general

Protección de manos y brazos

- Guantes de protección contra riesgos mecánicos de uso general

Protección de pies y piernas

Calzado de uso general

- Calzado de trabajo de uso profesional

Protección respiratoria

Mascarillas

- E.P.R. mascarillas

Vestuario de protección

- Vestuario de protección de alta visibilidad

6.1.7. Relación de servicios sanitarios y comunes

Se expone aquí la relación de servicios sanitarios y comunes provisionales, necesarios para el número de trabajadores anteriormente calculado y previsto, durante la realización de las obras. En los planos que se adjuntan se especifica la ubicación de los mismos, para lo cual se ha tenido presente :

- Adecuarlos a las exigencias reguladas por la normativa vigente.
- Ubicarlos donde ofrece mayores garantías de seguridad tanto en el acceso como en la permanencia, respecto a la circulación de vehículos, transporte y elevación de cargas, acopios, etc., evitando la interferencia con operaciones, servicios y otras instalaciones de la obra.
- Ofrecerlos en igualdad de condiciones a todo el personal de la obra, independientemente de la empresa contratista o subcontratista a la que pertenezcan.

Para su conservación y limpieza se seguirán las prescripciones y medidas de conservación y limpieza establecidas específicamente para cada uno de ellos, en el Apartado de **Servicios Sanitarios y Comunes** que se desarrolla en esta misma Memoria de Seguridad.

Servicios sanitarios y comunes

Servicios higiénicos
 Vestuario
 Comedor
 Botiquín

6.2. Identificación de riesgos y evaluación de la eficacia de las protecciones técnicas y medidas preventivas establecidas, según los métodos y sistemas de ejecución previstos en el proyecto

6.2.1. Método empleado en la evaluación de riesgos

El método empleado para la evaluación de riesgos permite realizar, mediante la apreciación directa de la situación, una evaluación de los riesgos para los que no existe una reglamentación específica.

1º Gravedad de las consecuencias:

La gravedad de las consecuencias que pueden causar ese peligro en forma de daño para el trabajador. Las consecuencias pueden ser ligeramente dañinas, dañinas o extremadamente dañinas. Ejemplos:

Ligeramente dañino	<ul style="list-style-type: none"> - Cortes y magulladuras pequeñas - Irritación de los ojos por polvo - Dolor de cabeza - Disconfort - Molestias e irritación
Dañino	<ul style="list-style-type: none"> - Cortes - Quemaduras - Conmociones - Torceduras importantes - Fracturas menores - Sordera - Asma - Dermatitis - Transtornos músculo-esqueléticos - Enfermedad que conduce a una incapacidad menor
Extremadamente dañino	<ul style="list-style-type: none"> - Amputaciones - Fracturas mayores - Intoxicaciones - Lesiones múltiples - Lesiones faciales - Cáncer y otras enfermedades crónicas que acorten severamente la vida

2º Probabilidad:

Una vez determinada la gravedad de las consecuencias, la probabilidad de que esa situación tenga lugar puede ser baja, media o alta.

Baja	Es muy raro que se produzca el daño
Media	El daño ocurrirá en algunas ocasiones

Alta	Siempre que se produzca esta situación, lo mas probable es que se produzca un daño
------	--

3º Evaluación:

La combinación entre ambos factores permite evaluar el riesgo aplicando la tabla siguiente:

	Ligeramente dañino	Dañino	Extremadamente dañino
Probabilidad baja	Riesgo trivial	Riesgo tolerable	Riesgo moderado
Probabilidad media	Riesgo tolerable	Riesgo moderado	Riesgo importante
Probabilidad alta	Riesgo moderado	Riesgo importante	Riesgo intolerable

4º Control de riesgos:

Los riesgos serán controlados para mejorar las condiciones del trabajo siguiendo los siguientes criterios:

Riesgo	¿Se deben tomar nuevas acciones preventivas?	¿Cuándo hay que realizar las acciones preventivas?
Trivial	No se requiere acción específica	
Tolerable	No se necesita mejorar la acción preventiva. Se deben considerar situaciones más rentables o mejoras que no supongan una carga económica importante.	
Moderado	Se deben hacer esfuerzos para reducir el riesgo, determinando las inversiones precisas. Cuando el riesgo moderado esté asociado a consecuencias extremadamente dañinas, se deberá precisar mejor la probabilidad de que ocurra el daño para establecer la acción preventiva.	Fije un periodo de tiempo para implantar las medidas que reduzcan el riesgo.
Importante	Puede que se precisen recursos considerables para controlar el riesgo.	Si se está realizando el trabajo debe tomar medidas para reducir el riesgo en un tiempo inferior al de los riesgos moderados. NO debe comenzar el trabajo hasta que se haya reducido el riesgo.
Intolerable	Debe prohibirse el trabajo si no es posible reducir el riesgo, incluso con recursos limitados.	INMEDIATAMENTE: No debe comenzar ni continuar el trabajo hasta que se reduzca el riesgo.

Este método se aplica sobre cada unidad de obra analizada en esta memoria de seguridad y que se corresponde con el proceso constructivo de la obra, para permitir :

"la Identificación y evaluación de riesgos pero con la valoración de la eficacia de la prevención adoptada y aplicada".

Es decir, los riesgos detectados inicialmente en cada unidad de obra, son analizados y evaluados eliminando o disminuyendo sus consecuencias, mediante la adopción de soluciones técnicas, organizativas, cambios en el proceso constructivo, adopción de medidas preventivas, utilización de protecciones colectivas, epis y señalización, hasta lograr un riesgo **trivial, tolerable o moderado**, y siendo ponderados mediante la aplicación de los criterios estadísticos de siniestralidad laboral publicados por la *Dirección General de Estadística del Ministerio de Trabajo y Asuntos Sociales*.

Respecto a los **riesgos evitables**, hay que tener presente :

Riesgos laborales evitables
No se han identificado riesgos totalmente evitables.
Entendemos que ninguna medida preventiva adoptada frente a un riesgo lo elimina por completo dado que siempre podrá localizarse una situación por mal uso del sistema,

actitudes imprudentes de los operarios u otras en que dicho riesgo no sea eliminado.

Por tanto, se considera que los únicos riesgos evitables totalmente son aquellos que no existen al haber sido eliminados desde la propia concepción del proceso constructivo de la obra; por el empleo de procesos constructivos, maquinaria, medios auxiliares o incluso medidas del propio diseño del proyecto que no generen riesgos y sin duda, estos riesgos no merecen un desarrollo detenido en esta memoria de seguridad.

6.2.2. Energías de la obra

Electricidad

La energía eléctrica es utilizada en la obra para múltiples operaciones: Alimentación de máquinas y equipos, Alumbrado, etc. Es la energía de uso generalizado.

Identificación de riesgos propios de la energía

Quemaduras físicas y químicas
Contactos eléctricos directos
Contactos eléctricos indirectos
Exposición a fuentes luminosas peligrosas
Incendios

Medidas preventivas y protecciones técnicas adoptadas, tendentes a controlar y reducir los riesgos anteriores

Medidas preventivas

Solo se emplearán cables que estén perfectamente diseñados y aislados para la corriente que circulará por ellos.

Si es posible, solo se utilizarán tensiones de seguridad.

No se debe suministrar electricidad a aparatos que estén mojados o trabajen en condiciones de humedad, salvo los que tengan las protecciones adecuadas, según el Reglamento Electrotécnico de Baja tensión.

Todas las conexiones, protecciones, elementos de corte etc., estarán diseñados y calculados adecuadamente y conforme al Reglamento Electrotécnico de Baja Tensión.

Solo se usará la corriente eléctrica para suministrar energía a las máquinas eléctricas y nunca para otros fines.

Equipos de protección individual

Casco de seguridad
Guantes
Botas de seguridad con puntera reforzada

Protecciones colectivas

Vallado perimetral de la obra

Señalización de seguridad

Señales de obligatoriedad de uso de casco, botas, guantes.
Señales de prohibición de paso a toda persona ajena a las obras
Señal de peligro de electrocución

Esfuerzo humano - Condiciones de carácter general en la obra para el manejo manual de

cargas

De modo generalizado y en diferentes situaciones, en la obra se utilizan los esfuerzos humanos como energía para la colocación, posicionamiento, desplazamiento, utilización, etc. de materiales, máquinas, equipos, medios auxiliares y herramientas.

Identificación de riesgos propios de la energía

Sobreesfuerzos

Medidas preventivas y protecciones técnicas adoptadas, tendentes a controlar y reducir los riesgos anteriores

Medidas preventivas

- No se manipularán manualmente por un solo trabajador más de 25 Kg.
- Para el levantamiento de una carga es obligatorio lo siguiente:
- Asentar los pies firmemente manteniendo entre ellos una distancia similar a la anchura de los hombros, acercándose lo más posible a la carga.
- Flexionar las rodillas, manteniendo la espalda erguida.
- Agarrar el objeto firmemente con ambas manos si es posible.
- El esfuerzo de levantar el peso lo debe realizar los músculos de las piernas.
- Durante el transporte, la carga debe permanecer lo más cerca posible del cuerpo, debiendo evitarse los giros de la cintura.

Para el manejo de cargas largas por una sola persona se actuará según los siguientes criterios preventivos:

- Llevará la carga inclinada por uno de sus extremos, hasta la altura del hombro.
- Avanzará desplazando las manos a lo largo del objeto, hasta llegar al centro de gravedad de la carga.
- Se colocará la carga en equilibrio sobre el hombro.
- Durante el transporte, mantendrá la carga en posición inclinada, con el extremo delantero levantado.
- Es obligatoria la inspección visual del objeto pesado a levantar para eliminar aristas afiladas.
- Es obligatorio el empleo de un código de señales cuando se ha de levantar un objeto entre varios, para aportar el esfuerzo al mismo tiempo. Puede ser cualquier sistema a condición de que sea conocido o convenido por el equipo.

En la aplicación de lo dispuesto en el anexo del Real Decreto 487/1997 se tendrán en cuenta, en su caso, los métodos o criterios a que se refiere el apartado 3 del artículo 5 del Real Decreto 39/1997, de 17 de enero, por el que se aprueba el Reglamento de los Servicios de Prevención.

1. Características de la carga.

La manipulación manual de una carga puede presentar un riesgo, en particular dorsolumbar, en los casos siguientes:

- Cuando la carga es demasiado pesada o demasiado grande.
- Cuando es voluminosa o difícil de sujetar.
- Cuando está en equilibrio inestable o su contenido corre el riesgo de desplazarse.
- Cuando está colocada de tal modo que debe sostenerse o manipularse a distancia del tronco o con torsión o inclinación del mismo.
- Cuando la carga, debido a su aspecto exterior o a su consistencia, puede ocasionar lesiones al trabajador, en particular en caso de golpe.

2. Esfuerzo físico necesario.

Un esfuerzo físico puede entrañar un riesgo, en particular dorsolumbar, en los casos siguientes:

- Cuando es demasiado importante.

- Cuando no puede realizarse más que por un movimiento de torsión o de flexión del tronco.
- Cuando puede acarrear un movimiento brusco de la carga.
- Cuando se realiza mientras el cuerpo está en posición inestable.
- Cuando se trate de alzar o descender la carga con necesidad de modificar el agarre.

3. Características del medio de trabajo.

Las características del medio de trabajo pueden aumentar el riesgo, en particular dorsolumbar en los casos siguientes:

- Cuando el espacio libre, especialmente vertical, resulta insuficiente para el ejercicio de la actividad de que se trate.
- Cuando el suelo es irregular y, por tanto, puede dar lugar a tropiezos o bien es resbaladizo para el calzado que lleve el trabajador.
- Cuando la situación o el medio de trabajo no permite al trabajador la manipulación manual de cargas a una altura segura y en una postura correcta.
- Cuando el suelo o el plano de trabajo presentan desniveles que implican la manipulación de la carga en niveles diferentes.
- Cuando el suelo o el punto de apoyo son inestables.
- Cuando la temperatura, humedad o circulación del aire son inadecuadas.
- Cuando la iluminación no sea adecuada.
- Cuando exista exposición a vibraciones.

4. Exigencias de la actividad.

La actividad puede entrañar riesgo, en particular dorsolumbar, cuando implique una o varias de las exigencias siguientes:

- Esfuerzos físicos demasiado frecuentes o prolongados en los que intervenga en particular la columna vertebral.
- Período insuficiente de reposo fisiológico o de recuperación.
- Distancias demasiado grandes de elevación, descenso o transporte.
- Ritmo impuesto por un proceso que el trabajador no pueda modular.

5. Factores individuales de riesgo.

Constituyen factores individuales de riesgo:

- La falta de aptitud física para realizar las tareas en cuestión.
- La inadecuación de las ropas, el calzado u otros efectos personales que lleve el trabajador.
- La insuficiencia o inadaptación de los conocimientos o de la formación.
- La existencia previa de patología dorsolumbar.

Equipos de protección individual

Casco de seguridad

Guantes

Botas de seguridad con puntera reforzada

Protección dorsolumbar

Protecciones colectivas

Vallado perimetral de la obra

Señalización de seguridad

Señales de obligatoriedad de uso de casco, botas, guantes y protección dorsolumbar.

6.2.3. Accidente In-itínere

El Derecho español acoge la fórmula del accidente in itinere en el Texto Refundido de la Ley General de la Seguridad Social Real Decreto Legislativo 8/2015, de 30 de octubre, por el que se aprueba el texto refundido de la Ley General de la Seguridad Social, que dice: “Tendrán la consideración de accidente de trabajo los que sufra el trabajador al ir o al volver del lugar de trabajo”.

La doctrina y la jurisprudencia han sistematizado al menos cuatro requisitos específicos integrantes de la noción de accidente de trabajo in itinere.

Como señala la Sentencia del TSJ de Madrid de 20-06-09, estos requisitos son:

- El traslado debe estar motivado, única y exclusivamente, por el trabajo; esto es, su causa ha de ser la iniciación o finalización de la prestación de servicios.
- El accidente debe ocurrir en un tiempo inmediato o razonablemente próximo a las horas de entrada o salida del trabajo, lo que implica conjuntamente la distancia a recorrer y el medio de locomoción.
- El accidente de trabajo in itinere debe ocurrir, precisamente, en el camino de ida vuelta entre el domicilio del trabajador y su centro de trabajo. Advirtiéndose por la jurisprudencia que se debe utilizar un trayecto adecuado, normal, usual, habitual. Con respecto a este requisito, no obstante, se ha venido relativizando la necesidad de que el punto de origen o destino sea el domicilio del trabajador, dándose mas relevancia “al ir o volver del lugar de trabajo”, no siendo esencial que el domicilio del trabajador sea el origen y destino en tanto no se rompa el nexo causal del trabajo.
- El medio de transporte utilizado cuando sobreviene el accidente, ha de ser racional y adecuado para salvar la distancia entre el centro de trabajo y el domicilio del trabajador o viceversa. En este sentido, medio de transporte adecuado es el normal habitual cuyo uso no entrañe riesgo grave e inminente, aunque no se exige su empleo sistemático.

Si bien estos requisitos han sido emanados por los Tribunales en sus pronunciamientos judiciales, la realidad es que con frecuencia se hace más hincapié en los tres primeros, quedando el requisito del medio de transporte en un segundo plano, por lo que podría pensarse que el requisito del medio de transporte adecuado se fundamenta en un criterio de práctica habitual y sentido común y no tanto en la norma específica reguladora de este tipo de accidente.

No se considera accidente de trabajo el accidente «in itinere» sufrido por un trabajador autónomo (art. 3.3 Real Decreto 1273/2003, de 10 octubre), salvo para los «autónomos económicamente dependientes» (art. 26.3 Ley 20/2007).

Medidas Preventivas

- Informar al trabajador que debe planificar el trayecto idóneo del trabajo a casa y de casa al trabajo, desde el punto de vista de la seguridad vial y realizarlo pendiente de las condiciones físicas y psicológicas, parando si se estima necesario.
- Si es posible, evitar caravanas y aglomeraciones, que ocasionan situaciones de estrés, y, en caso de encontrarse en ellas, mantener siempre la distancia de seguridad.
- Asegurarse de que la postura es la adecuada para conducir cómodamente: altura correcta de los asientos; situación ajustada del reposacabezas (su parte superior a la altura de la coronilla); cinturones con los anclajes según la altura del conductor; fijación de los espejos de forma que posibiliten una visibilidad adecuada; posición apropiada de la espalda, contra el asiento; piernas y pies en situación relajada, sin estar obligados ni encogidos, y brazos que permitan que la muñeca quede flexionada sobre la parte superior del volante.
- No ponerse al volante después de una comida copiosa, o habiendo ingerido alcohol o drogas, o bajo los efectos de fármacos o estimulantes. Tampoco conducir cansado, somnoliento o irritable.
- Circular a la velocidad correcta y respetando las normas de tráfico y seguridad vial, así como adaptando la conducción a las circunstancias climatológicas.
- No bajar la guardia ante trayectos cortos o que, por conocidos, resten nuestra atención. Una conducción distraída es tan peligrosa como una temeraria.
- No llevar objetos sueltos en el vehículo, que pueden suponer un grave peligro para la vida de las personas, ante una colisión. Si el trayecto tiene lugar en zona urbana, estar muy atento ante la

- circulación de peatones, respetando los lugares de paso y todos sus derechos.
- Conocer las características del vehículo que estamos manejando, así como el modo de actuar ante una situación de emergencia.
- No utilizar teléfonos móviles, tablets o dispositivos GPS durante la conducción, ya que pueden distraer la atención del conductor.
- Mantener el vehículo en perfectas condiciones, siguiendo las recomendaciones del fabricante. El conductor debe revisar o hacer que sean revisados los elementos de seguridad activa, como ruedas, dirección, suspensión, frenos, alumbrado y sistemas de limpiaparabrisas, así como los de seguridad pasiva: carrocería, cinturones de seguridad y airbags. También debe asegurarse de que lleva todos los repuestos obligatorios y pasar las inspecciones técnicas de su vehículo (ITV) en los plazos establecidos.

Actuaciones de la empresa

Esta empresa asume la importancia de su implicación en las medidas de prevención vial para sus trabajadores durante los trayectos in itinere. El coste económico y personal de estos siniestros es inmenso y trascendente, por lo que se aportarán los medios para atajarlo, para ello se proponen:

- La prevención laboral, mediante la difusión de estas mismas medidas preventivas entre todos los trabajadores participantes del proceso constructivo.
- Campañas informativas y colocación de carteles en el tablón de obra, que potenciarán las campañas emitidas por la *Dirección General de Tráfico*.

6.2.4. Unidades de obra

Demoliciones - Operaciones previas - Cierre de las operaciones de demolición con vallado provisional

Operaciones a desarrollar previstas en el proyecto	Recursos humanos
<p>Se delimitará el recinto y se realizará el vallado de acuerdo con la documentación disponible y antes del inicio de la obra, para impedir así el acceso libre a personas ajenas a la obra.</p> <p>Se colocarán vallas cerrando todo el perímetro abierto de la obra, las cuales serán resistentes y tendrán una altura de 2.00 m.</p> <p>La puerta de acceso para los vehículos tendrá una anchura de 4.50 m, deberá separarse la entrada de acceso de operarios de la de vehículos.</p> <p>En esta unidad de obra se incluyen las operaciones siguientes:</p> <ul style="list-style-type: none"> - Preparación del espacio de trabajo. - Replanteo. - Izado, montaje y colocación del vallado. 	<ul style="list-style-type: none"> · Oficial · Peón

Identificación y evaluación de riesgos evaluados con la valoración de la eficacia de la prevención adoptada y aplicada.

Riesgo	Probabilidad	Consecuencias	Calificación	Estado
- Caídas de operarios al mismo nivel.	Baja	Ligeramente dañino	Trivial	Evitado
- Pisadas sobre objetos.	Baja	Ligeramente dañino	Trivial	Evitado
- Choques y golpes contra objetos inmóviles.	Baja	Dañino	Tolerable	Evitado
- Golpes y cortes por objetos o herramientas.	Baja	Dañino	Tolerable	Evitado
- Iluminación inadecuada.	Baja	Ligeramente dañino	Trivial	Evitado
- Sobreesfuerzos, posturas inadecuadas o movimientos repetitivos.	Baja	Ligeramente dañino	Trivial	Evitado

Relación de Epis necesarios y cuya eficacia ha sido evaluada

- Guantes de cuero.
- Ropa de trabajo.
- Casco de seguridad.
- Calzado de seguridad.

Medidas preventivas y protecciones técnicas adoptadas, tendentes a controlar y reducir los riesgos anteriores

- Se establecerán accesos diferenciados y señalizados para las personas y vehículos. La calzada de circulación de vehículos y la de personal se separará al menos por medio de una barandilla.
- Se prohibirá aparcar en la zona de entrada de vehículos.
- Se prohibirá el paso de peatones por la entrada de vehículos.
- Se prohibirá la entrada a toda persona ajena a la obra.
- Cualquier obstáculo que se encuentre situado en las inmediaciones de la obra deberá de quedar debidamente señalizado.
- Se dispondrá en obra un Cartel de obra, en el que se puedan contemplar todas las indicaciones y señalización de obra.
- El vallado dispondrá de luces para la señalización nocturna en los puntos donde haya circulación de vehículos.
- Si al instalar el vallado de obra invadimos la acera, nunca se desviarán los peatones hacia la calzada sin que hayan protecciones.

Demoliciones - Operaciones previas - Clausura de acceso a la zona de actuaciones

Operaciones a desarrollar previstas en el proyecto	Recursos humanos
<p>Se cerrará e impedirá el acceso a la zona de operaciones antes del inicio de la obra, para evitar la circulación libre de personas o equipos de obra.</p> <p>Se colocarán vallas cerrando todo el perímetro, las cuales serán resistentes y tendrán una altura de 2.00 m.</p> <p>En esta unidad de obra se incluyen las operaciones siguientes:</p> <ul style="list-style-type: none"> - Preparación del espacio de trabajo. - Replanteo. - Izado, montaje y colocación del vallado. 	<ul style="list-style-type: none"> · Oficial · Peón

Identificación y evaluación de riesgos evaluados con la valoración de la eficacia de la prevención adoptada y aplicada.

Riesgo	Probabilidad	Consecuencias	Calificación	Estado
- Caídas de operarios al mismo nivel.	Baja	Ligeramente dañino	Trivial	Evitado
- Pisadas sobre objetos.	Baja	Ligeramente dañino	Trivial	Evitado
- Choques y golpes contra objetos inmóviles.	Baja	Dañino	Tolerable	Evitado
- Golpes y cortes por objetos o herramientas.	Baja	Dañino	Tolerable	Evitado
- Iluminación inadecuada.	Baja	Ligeramente dañino	Trivial	Evitado
- Sobreesfuerzos, posturas inadecuadas o movimientos repetitivos.	Baja	Ligeramente dañino	Trivial	Evitado

Relación de Epis necesarios y cuya eficacia ha sido evaluada

- Guantes de cuero.
- Ropa de trabajo.
- Casco de seguridad.
- Calzado de seguridad.

Medidas preventivas y protecciones técnicas adoptadas, tendentes a controlar y reducir los riesgos anteriores

- Se establecerán accesos diferenciados y señalizados para las personas y vehículos. La calzada de circulación de vehículos y la de personal se separará al menos por medio de una barandilla.

- Se prohibirá aparcar en la zona de entrada de vehículos.
- Se prohibirá el paso de peatones por la entrada de vehículos.
- Se prohibirá la entrada a toda persona ajena a la obra.
- Cualquier obstáculo que se encuentre situado en las inmediaciones de la obra deberá de quedar debidamente señalizado.
- Se dispondrá en obra un Cartel de obra, en el que se puedan contemplar todas las indicaciones y señalización de obra.
- El vallado dispondrá de luces para la señalización nocturna en los puntos donde haya circulación de vehículos.
- Si al instalar el vallado de obra invadimos la acera, nunca se desviarán los peatones hacia la calzada sin que hayan protecciones.

Demoliciones - Antes de la demolición - Anulación de las instalaciones existentes

Operaciones a desarrollar previstas en el proyecto	Recursos humanos
<p>No se comenzará la demolición de las partes determinadas en el proyecto de obra, mientras no hayan sido neutralizadas las instalaciones los servicios de agua, electricidad, gas y sus correspondientes conducciones.</p> <p>En esta unidad de obra se incluyen las operaciones siguientes:</p> <ul style="list-style-type: none"> - Preparación del espacio de trabajo. - Anulación de instalaciones. 	<ul style="list-style-type: none"> · Electricista · Fontanero · Instalador de Telecomunicaciones · Instalador Contra incendios

Identificación y evaluación de riesgos evaluados con la valoración de la eficacia de la prevención adoptada y aplicada.

Riesgo	Probabilidad	Consecuencias	Calificación	Estado
- Caída de personas al mismo nivel	Media	Ligeramente dañino	Tolerable	Evitado
- Pisadas sobre objetos	Baja	Dañino	Tolerable	Evitado
- Choques y golpes contra objetos inmóviles	Baja	Dañino	Tolerable	Evitado
- Proyección de fragmentos o partículas	Baja	Dañino	Tolerable	Evitado
- Sobreesfuerzos, posturas forzadas o movimientos repetitivos	Baja	Dañino	Tolerable	Evitado
- Contactos eléctricos	Baja	Dañino	Tolerable	Evitado
- Iluminación inadecuada	Media	Ligeramente dañino	Tolerable	Evitado

Relación de Epis necesarios y cuya eficacia ha sido evaluada

- Casco de seguridad.
- Mascarilla de protección.
- Guantes de cuero.
- Guantes de goma o PVC
- Ropa de trabajo.

Medidas preventivas y protecciones técnicas adoptadas, tendentes a controlar y reducir los riesgos anteriores

- Los operarios tendrán los Equipos de Protección Individual correspondientes para la realización de las tareas.
- Los operarios que realicen estos trabajos estarán cualificados para ello.
- La acometida de agua se podrá mantener para surtirnos en la demolición.
- Los depósitos de combustible estarán vacíos al comenzar la demolición.
- Se cerrará la acometida del alcantarillado general del edificio a la red, para evitar las posibles emanaciones de gases por la red de saneamiento.
- La acometida de electricidad deberá ser anulada, pidiendo en caso necesario una toma independiente para el servicio de obra.

Demoliciones - Demolición elemento a elemento - Carpintería, vidrios y protecciones solares - Carpintería - Levantado de carpintería

Operaciones a desarrollar previstas en el proyecto	Recursos humanos
<p>El levantamiento de la carpintería acristalada de cualquier tipo situada en fachada con medios manuales, se realizará antes de comenzar la demolición de las fachadas y particiones correspondientes. Los cercos se desmontarán, en general, cuando se vaya a demoler el elemento estructural en el que estén situados.</p> <p>Se analizan las operaciones siguientes:</p> <ul style="list-style-type: none"> - Levantado del elemento. - Retirada y acopio del material y elemento desmontado. - Limpieza de los restos de obra. - Carga manual del material levantado y restos de obra generados. - Recepción y acopio de los elementos desmantelados y restos de obra. 	<ul style="list-style-type: none"> · Oficial · Peón

Identificación y evaluación de riesgos evaluados con la valoración de la eficacia de la prevención adoptada y aplicada.

Riesgo	Probabilidad	Consecuencias	Calificación	Estado
- Caída de personas a distinto nivel	Baja	Dañino	Tolerable	Evitado
- Caída de personas al mismo nivel	Baja	Ligeramente dañino	Trivial	Evitado
- Caída de objetos en manipulación	Baja	Dañino	Tolerable	Evitado
- Pisadas sobre objetos	Baja	Ligeramente dañino	Trivial	Evitado
- Choques y golpes contra objetos inmóviles	Baja	Ligeramente dañino	Trivial	Evitado
- Golpes y cortes por objetos o herramientas	Baja	Dañino	Tolerable	Evitado
- Proyección de fragmentos o partículas	Baja	Dañino	Tolerable	Evitado
- Atrapamiento o aplastamiento por o entre objetos	Baja	Ligeramente dañino	Trivial	Evitado
- Sobreesfuerzos, posturas forzadas o movimientos repetitivos	Media	Ligeramente dañino	Tolerable	Evitado

Relación de Epis necesarios y cuya eficacia ha sido evaluada
<ul style="list-style-type: none"> - Casco de seguridad. - Guantes de cuero. - Máscara antipolvo. - Gafas de seguridad antiproyecciones. - Ropa de trabajo. - Calzado de seguridad. - Arnés de seguridad. - Chaleco reflectante. - Protectores auditivos.

Medidas preventivas y protecciones técnicas adoptadas, tendentes a controlar y reducir los riesgos anteriores
<ul style="list-style-type: none"> • Los operarios tendrán los Equipos de Protección Individual correspondientes para la realización de las tareas. • La demolición se realizará por personal especializado. • Los trabajos estarán supervisados por persona competente en la materia. • Deberán delimitarse las zonas de trabajo. • La carpintería que contenga cristales será la primera que se extraiga, por seguridad. • El espacio donde haya almacenamiento de carpintería estará acotado y vigilado. • No se acumularán escombros con peso superior a 100 kg/m2 sobre forjados aunque estén en buen estado. • No se apoyarán elementos contra vallas, muros y soportes, propios o medianeros, mientras éstos deban permanecer en pie. • Los escombros deberán conducirse hasta la planta baja o al lugar de carga por medio de rampas, con tolvas o espuelas, sacos, etc., prohibiéndose arrojarlos desde alto. • Cuando se empleen más de diez trabajadores en tarea de demolición, se adscribirá un Jefe de equipo para la vigilancia por cada docena de trabajadores. • Los trabajadores no deberán de trabajar en demoliciones a una altura superior a 3 m por encima del suelo si no existe una plataforma de trabajo sobre la que puedan operar. • Se preverá una salida para la evacuación del personal fácil y rápida.

- En los huecos que den al vacío, se dispondrán protecciones provisionales.
- Se tendrán en cuenta las condiciones de protección colectiva, como barandillas perimetrales, y se proveerá a los operarios de arnés de seguridad asido a lugar firme de la cubierta.
- Se suspenderán los trabajos en el exterior en condiciones climatológicas adversas.
- Se mantendrá la limpieza y orden en la obra.

Demoliciones - Demolición elemento a elemento - Revestimientos y trasdosados - Suelos y pavimentos - Demolición peldaños

Operaciones a desarrollar previstas en el proyecto	Recursos humanos
<p>Demolición de peldaños de escalera existente en el interior del edificio, mediante martillo eléctrico, y carga manual posterior.</p> <p>Se comenzará antes de proceder al derribo de la losa de escalera o bóveda. Por lo general, para la demolición se utilizará el martillo eléctrico, ya que el martillo neumático no es recomendable por tener mayor potencia y menor precisión. También podrá compaginarse la demolición con el pico.</p> <p>Se analizan las operaciones siguientes:</p> <ul style="list-style-type: none"> - Demolición del elemento. - Fragmentación de los escombros en tamaños manejables - Retirada y acopio posterior de los escombros. - Limpieza de restos de obra. - Carga manual del material retirado y restos de obra. - Recepción y acopio de los elementos y restos de obra. 	<ul style="list-style-type: none"> · Oficial · Peón

Identificación y evaluación de riesgos evaluados con la valoración de la eficacia de la prevención adoptada y aplicada.

Riesgo	Probabilidad	Consecuencias	Calificación	Estado
- Caída de personas al mismo nivel.	Media	Ligeramente dañino	Tolerable	Evitado
- Caída de objetos sobre las personas.	Baja	Dañino	Tolerable	Evitado
- Sobreesfuerzos o posturas inadecuadas.	Baja	Dañino	Tolerable	Evitado
- Choques y golpes contra objetos inmóviles.	Baja	Dañino	Tolerable	Evitado
- Contacto con sustancias cáusticas o corrosivas.	Baja	Dañino	Tolerable	Evitado
- Iluminación inadecuada.	Baja	Dañino	Tolerable	Evitado
- Golpes y cortes por objetos o herramientas.	Baja	Dañino	Tolerable	Evitado
- Pisadas sobre objetos.	Media	Ligeramente dañino	Tolerable	Evitado
- Proyección de fragmentos o partículas.	Media	Ligeramente dañino	Tolerable	Evitado
- Exposición al ruido	Baja	Ligeramente dañino	Trivial	Evitado

Relación de Epis necesarios y cuya eficacia ha sido evaluada

- Casco de seguridad.
- Guantes de cuero.
- Máscara antipolvo.
- Protectores auditivos.
- Chaleco reflectante.
- Ropa de trabajo.
- Calzado de seguridad.
- Gafas de seguridad antiproyecciones.

Medidas preventivas y protecciones técnicas adoptadas, tendentes a controlar y reducir los riesgos anteriores

- Los operarios tendrán los Equipos de Protección Individual correspondientes para la realización de las tareas.
- La demolición se realizará por personal especializado.
- Los trabajos estarán supervisados por persona competente en la materia.
- Regado de los escombros para evitar la creación de grandes cantidades de polvo.
- En todos los casos el espacio donde cae escombros estará acotado y vigilado.
- No se acumularán escombros con peso superior a 100 kg/m2 sobre forjados aunque estén en buen estado.
- No se depositará escombros sobre los andamios.
- No se acumulará escombros ni se apoyarán elementos contra vallas, muros y soportes, propios o medianeros, mientras éstos deban permanecer en pie.
- Los escombros deberán conducirse hasta la planta baja o el lugar de carga por medio de rampas, con tolvas o espuelas, sacos, etc., prohibiéndose arrojarlos desde alto.
- Cuando se empleen más de diez trabajadores en tarea de demolición, se adscribirá un Jefe de equipo para la vigilancia por cada docena de trabajadores.

Demoliciones - Demolición elemento a elemento - Revestimientos y trasdosados - Suelos y pavimentos - Demolición de suelos y pavimentos - Levantado de pavimento de corcho, sintético o textil

Operaciones a desarrollar previstas en el proyecto	Recursos humanos
<p>Levantado de pavimento de losetas de corcho existente en el interior del edificio con medios manuales, sin deteriorar los elementos constructivos contiguos y carga manual sobre camión o contenedor.</p> <p>Se analizan las operaciones siguientes:</p> <ul style="list-style-type: none"> - Levantado del elemento. - Retirada y acopio posterior de los restos de material. - Limpieza de restos de obra. - Carga manual del material retirado y restos de obra. - Recepción y acopio de los elementos y restos de obra. 	<ul style="list-style-type: none"> · Oficial · Peón

Identificación y evaluación de riesgos evaluados con la valoración de la eficacia de la prevención adoptada y aplicada.

Riesgo	Probabilidad	Consecuencias	Calificación	Estado
- Caída de personas al mismo nivel.	Media	Ligeramente dañino	Tolerable	Evitado
- Sobreesfuerzos o posturas inadecuadas.	Baja	Ligeramente dañino	Trivial	Evitado
- Choques y golpes contra objetos inmóviles.	Baja	Dañino	Tolerable	Evitado
- Proyección de fragmentos o partículas.	Baja	Ligeramente dañino	Trivial	Evitado
- Golpes y cortes por objetos o herramientas.	Media	Ligeramente dañino	Tolerable	Evitado
- Pisadas sobre objetos.	Baja	Dañino	Tolerable	Evitado
- Exposición al ruido.	Baja	Ligeramente dañino	Trivial	Evitado

Relación de Epis necesarios y cuya eficacia ha sido evaluada

- Casco de seguridad.
- Guantes de cuero.
- Máscara antipolvo.
- Protectores auditivos.
- Chaleco reflectante.
- Ropa de trabajo.
- Calzado de seguridad.
- Gafas de seguridad antiproyecciones.

Medidas preventivas y protecciones técnicas adoptadas, tendentes a controlar y reducir los riesgos anteriores

- Los operarios tendrán los Equipos de Protección Individual correspondientes para la realización de las tareas.
- La demolición y retirada de elementos se realizará por personal especializado.
- Se evitará concentrar los montones de escombros de la demolición en áreas contiguas. Se repartirán linealmente, así se evitará concentraciones peligrosas de peso.
- Se suspenderán los trabajos del exterior, en condiciones climatológicas adversas.
- No se depositará escombros sobre los andamios.
- No se acumulará escombros ni se apoyarán elementos contra vallas, muros y soportes, propios o medianeros, mientras éstos deban permanecer en pie.
- Los escombros deberán conducirse hasta la planta baja o el lugar de carga por medio de rampas o bajantes de escombros, con tolvas o espuestas, sacos, etc., prohibiéndose arrojarlos desde alto.
- Cuando se empleen más de diez trabajadores en tarea de demolición, se adscribirá un Jefe de equipo para la vigilancia por cada docena de trabajadores.

Demoliciones - Demolición elemento a elemento - Revestimientos y trasdosados - Suelos y pavimentos - Demolición de suelos y pavimentos - Demolición de pavimento cerámico

Operaciones a desarrollar previstas en el proyecto	Recursos humanos
<p>Demolición de pavimento existente en el interior del edificio, de baldosas cerámicas, con medios manuales, sin deteriorar los elementos constructivos contiguos, y carga manual.</p> <p>Se analizan las operaciones siguientes:</p> <ul style="list-style-type: none"> - Demolición del elemento. - Fragmentación de los escombros en tamaños manejables - Retirada y acopio posterior de los escombros. - Limpieza de restos de obra. - Carga manual del material retirado y restos de obra. - Recepción y acopio de los elementos y restos de obra. 	<ul style="list-style-type: none"> · Oficial · Peón

Identificación y evaluación de riesgos evaluados con la valoración de la eficacia de la prevención adoptada y aplicada.

Riesgo	Probabilidad	Consecuencias	Calificación	Estado
- Caída de personas al mismo nivel.	Media	Ligeramente dañino	Tolerable	Evitado
- Sobreesfuerzos o posturas inadecuadas.	Baja	Ligeramente dañino	Trivial	Evitado
- Choques y golpes contra objetos inmóviles.	Baja	Dañino	Tolerable	Evitado
- Proyección de fragmentos o partículas.	Baja	Ligeramente dañino	Trivial	Evitado
- Golpes y cortes por objetos o herramientas.	Media	Ligeramente dañino	Tolerable	Evitado
- Pisadas sobre objetos.	Baja	Dañino	Tolerable	Evitado
- Exposición al ruido.	Baja	Ligeramente dañino	Trivial	Evitado

Relación de Epis necesarios y cuya eficacia ha sido evaluada

- Casco de seguridad.
- Guantes de cuero.
- Máscara antipolvo.
- Protectores auditivos.
- Chaleco reflectante.
- Ropa de trabajo.
- Calzado de seguridad.
- Gafas de seguridad antiproyecciones.

Medidas preventivas y protecciones técnicas adoptadas, tendentes a controlar y reducir los riesgos anteriores

- Los operarios tendrán los Equipos de Protección Individual correspondientes para la realización de las tareas.
- La demolición y retirada de elementos se realizará por personal especializado.

- Se evitará concentrar los montones de escombros de la demolición en áreas contiguas. Se repartirán linealmente, así se evitará concentraciones peligrosas de peso.
- Se suspenderán los trabajos del exterior, en condiciones climatológicas adversas.
- No se depositará escombros sobre los andamios.
- No se acumulará escombros ni se apoyarán elementos contra vallas, muros y soportes, propios o medianeros, mientras éstos deban permanecer en pie.
- Los escombros deberán conducirse hasta la planta baja o el lugar de carga por medio de rampas o bajantes de escombros, con tolvas o espuestas, sacos, etc., prohibiéndose arrojarlos desde alto.
- Cuando se empleen más de diez trabajadores en tarea de demolición, se adscribirá un Jefe de equipo para la vigilancia por cada docena de trabajadores.

Demoliciones - Demolición elemento a elemento - Particiones - Mamparas - Levantado de mamparas

Operaciones a desarrollar previstas en el proyecto	Recursos humanos
<p>Levantamiento de mamparas separadoras formada por paneles y realizado con medios manuales.</p> <p>El levantamiento de las mamparas se realizará antes de comenzar la demolición de la estructura portante.</p> <p>Se analizan las operaciones siguientes:</p> <ul style="list-style-type: none"> - Desmontaje del elemento. - Fragmentación en tamaños manipulables. - Retirada y acopio posterior de los escombros. - Limpieza de restos de obra. - Carga manual del material retirado y restos de obra. - Recepción y acopio de los elementos y restos de obra. 	<ul style="list-style-type: none"> · Oficial · Peón

Identificación y evaluación de riesgos evaluados con la valoración de la eficacia de la prevención adoptada y aplicada.

Riesgo	Probabilidad	Consecuencias	Calificación	Estado
- Caída de personas al mismo nivel	Baja	Ligeramente dañino	Trivial	Evitado
- Caída de objetos en manipulación	Baja	Dañino	Tolerable	Evitado
- Pisadas sobre objetos	Media	Ligeramente dañino	Tolerable	Evitado
- Choques y golpes contra objetos inmóviles	Baja	Dañino	Tolerable	Evitado
- Golpes y cortes por objetos o herramientas	Baja	Dañino	Tolerable	Evitado
- Proyección de fragmentos o partículas	Baja	Dañino	Tolerable	Evitado
- Atrapamiento o aplastamiento por o entre objetos	Baja	Dañino	Tolerable	Evitado
- Sobreesfuerzos, posturas forzadas o movimientos repetitivos	Baja	Dañino	Tolerable	Evitado
- Exposición al ruido	Media	Ligeramente dañino	Tolerable	Evitado

Relación de Epis necesarios y cuya eficacia ha sido evaluada

- Casco de seguridad.
- Guantes de cuero.
- Máscara antipolvo.
- Ropa de trabajo.
- Calzado de seguridad.
- Gafas de seguridad antiproyecciones.
- Protectores auditivos.
- Chaleco reflectante.

Medidas preventivas y protecciones técnicas adoptadas, tendentes a controlar y reducir los riesgos anteriores

- Los operarios tendrán los Equipos de Protección Individual correspondientes para la realización de las tareas.
- La demolición se realizará por personal especializado.
- Los trabajos estarán supervisados por persona competente en la materia.
- El espacio donde haya almacenamiento de mamparas estará acotado y vigilado.
- No se acumularán escombros con peso superior a 100 kg/m² sobre forjados aunque estén en buen estado.
- No se apoyarán elementos contra vallas, muros y soportes, propios o medianeros, mientras éstos deban permanecer en pie.
- Cuando el forjado haya cedido no se derribarán las mamparas sin haber apuntalado aquel previamente.
- Los escombros deberán conducirse hasta la planta baja o el lugar de carga por medio de rampas, con tolvas o espuestas, sacos, etc., prohibiéndose arrojarlos desde alto.
- Cuando se empleen más de diez trabajadores en tarea de demolición, se adscribirá un Jefe de equipo para la vigilancia por cada docena de trabajadores.
- Los trabajadores no deberán de trabajar en demoliciones a una altura superior a 3 m por encima del suelo si no existe una plataforma de trabajo sobre la que puedan operar.
- Se preverá una salida para la evacuación del personal fácil y rápida.
- Al finalizar la jornada no quedarán elementos en estado inestable que el viento, las condiciones atmosféricas u otras causas puedan provocar su derrumbamiento.
- Proteger de la lluvia, mediante lonas o plásticos, las zonas o elementos que puedan ser afectados por ella.
- Suspenderemos los trabajos en condiciones climatológicas adversas.

Demoliciones - Demolición elemento a elemento - Particiones - Tabiquería de fábrica - Demolición de partición interior de fábrica revestida

Operaciones a desarrollar previstas en el proyecto	Recursos humanos
<p>Demolición de partición interior de fábrica revestida, formada por ladrillo hueco con medios mecánicos y posterior carga manual de los residuos generados.</p> <p>Se analizan las operaciones siguientes:</p> <ul style="list-style-type: none"> - Demolición de la fábrica y revestimiento. - Fragmentación en tamaños manipulables. - Retirada y acopio posterior de los escombros. - Limpieza de restos de obra. - Carga manual del material retirado y restos de obra. 	<ul style="list-style-type: none"> · Oficial · Peón

Identificación y evaluación de riesgos evaluados con la valoración de la eficacia de la prevención adoptada y aplicada.

Riesgo	Probabilidad	Consecuencias	Calificación	Estado
- Caída de personas al mismo nivel	Baja	Ligeramente dañino	Trivial	Evitado
- Caída de objetos en manipulación	Baja	Dañino	Tolerable	Evitado
- Pisadas sobre objetos	Media	Ligeramente dañino	Tolerable	Evitado
- Choques y golpes contra objetos inmóviles	Baja	Dañino	Tolerable	Evitado
- Golpes y cortes por objetos o herramientas	Baja	Dañino	Tolerable	Evitado
- Proyección de fragmentos o partículas	Baja	Dañino	Tolerable	Evitado
- Atrapamiento o aplastamiento por o entre objetos	Baja	Dañino	Tolerable	Evitado
- Sobreesfuerzos, posturas forzadas o movimientos repetitivos	Baja	Dañino	Tolerable	Evitado
- Exposición al ruido	Media	Ligeramente dañino	Tolerable	Evitado

Relación de Epis necesarios y cuya eficacia ha sido evaluada

- Casco de seguridad.
- Guantes de cuero.
- Máscara antipolvo.
- Ropa de trabajo.
- Calzado de seguridad.

- Gafas de seguridad antiproyecciones.
- Protectores auditivos.
- Chaleco reflectante.

Medidas preventivas y protecciones técnicas adoptadas, tendentes a controlar y reducir los riesgos anteriores

- Los operarios tendrán los Equipos de Protección Individual correspondientes para la realización de las tareas.
- La demolición se realizará por personal especializado.
- Los trabajos estarán supervisados por persona competente en la materia.
- El espacio donde haya almacenamiento de restos de demolición estará acotado y vigilado.
- No se acumularán escombros con peso superior a 100 kg/m2 sobre forjados aunque estén en buen estado.
- No se apoyarán elementos contra vallas, muros y soportes, propios o medianeros, mientras éstos deban permanecer en pie.
- Cuando el forjado haya cedido no se demolerán las particiones sin haber apuntalado aquel previamente.
- Los escombros deberán conducirse hasta la planta baja o el lugar de carga por medio de rampas o bajantes de escombros, con tolvas o espuestas, sacos, etc., prohibiéndose arrojarlos desde alto.
- Cuando se empleen más de diez trabajadores en tarea de demolición, se adscribirá un Jefe de equipo para la vigilancia por cada docena de trabajadores.
- Los trabajadores no deberán de trabajar en demoliciones a una altura superior a 3 m por encima del suelo si no existe una plataforma de trabajo sobre la que puedan operar.
- Se preverá una salida para la evacuación del personal fácil y rápida.
- Al finalizar la jornada no quedarán elementos en estado inestable que el viento, las condiciones atmosféricas u otras causas puedan provocar su derrumbamiento.
- Proteger de la lluvia, mediante lonas o plásticos, las zonas o elementos que puedan ser afectados por ella.
- Suspendemos los trabajos del exterior en condiciones climatológicas adversas.

Demoliciones - Demolición elemento a elemento - Particiones - Tabiquería de fábrica - Apertura de hueco en partición interior de fábrica revestida

Operaciones a desarrollar previstas en el proyecto	Recursos humanos
<p>Apertura de hueco en partición interior de fábrica revestida, formada por ladrillo hueco con medios manuales, sin afectar a la estabilidad de la partición o de los elementos constructivos contiguos, y posterior carga manual.</p> <p>Se analizan las operaciones siguientes:</p> <ul style="list-style-type: none"> - Replanteo del hueco sobre el paramento. - Corte del contorno del hueco. - Demolición de la fábrica. - Fragmentación en tamaños manipulables. - Retirada y acopio posterior de los escombros. - Limpieza de restos de obra. - Carga manual del material retirado y restos de obra. 	<ul style="list-style-type: none"> · Oficial · Peón

Identificación y evaluación de riesgos evaluados con la valoración de la eficacia de la prevención adoptada y aplicada.

Riesgo	Probabilidad	Consecuencias	Calificación	Estado
- Caída de personas al mismo nivel	Baja	Ligeramente dañino	Trivial	Evitado
- Caída de objetos en manipulación	Baja	Dañino	Tolerable	Evitado
- Pisadas sobre objetos	Media	Ligeramente dañino	Tolerable	Evitado
- Choques y golpes contra objetos inmóviles	Baja	Dañino	Tolerable	Evitado
- Golpes y cortes por objetos o herramientas	Baja	Dañino	Tolerable	Evitado
- Proyección de fragmentos o partículas	Baja	Dañino	Tolerable	Evitado
- Atrapamiento o aplastamiento por o entre objetos	Baja	Dañino	Tolerable	Evitado
- Sobreesfuerzos, posturas forzadas o	Baja	Dañino	Tolerable	Evitado

movimientos repetitivos				
- Exposición al ruido	Media	Ligeramente dañino	Tolerable	Evitado

Relación de Epis necesarios y cuya eficacia ha sido evaluada

- Casco de seguridad.
- Guantes de cuero.
- Máscara antipolvo.
- Ropa de trabajo.
- Calzado de seguridad.
- Gafas de seguridad antiproyecciones.
- Protectores auditivos.
- Chaleco reflectante.

Medidas preventivas y protecciones técnicas adoptadas, tendentes a controlar y reducir los riesgos anteriores

- Los operarios tendrán los Equipos de Protección Individual correspondientes para la realización de las tareas.
- La demolición se realizará por personal especializado.
- Los trabajos estarán supervisados por persona competente en la materia.
- El espacio donde haya almacenamiento de restos de demolición estará acotado y vigilado.
- No se acumularán escombros con peso superior a 100 kg/m2 sobre forjados aunque estén en buen estado.
- No se apoyarán elementos contra vallas, muros y soportes, propios o medianeros, mientras éstos deban permanecer en pie.
- Cuando el forjado haya cedido no se demolerán las particiones sin haber apuntalado aquel previamente.
- Los escombros deberán conducirse hasta la planta baja o el lugar de carga por medio de rampas o bajantes de escombros, con tolvas o espuestas, sacos, etc., prohibiéndose arrojarlos desde alto.
- Cuando se empleen más de diez trabajadores en tarea de demolición, se adscribirá un Jefe de equipo para la vigilancia por cada docena de trabajadores.
- Los trabajadores no deberán de trabajar en demoliciones a una altura superior a 3 m por encima del suelo si no existe una plataforma de trabajo sobre la que puedan operar.
- Se preverá una salida para la evacuación del personal fácil y rápida.
- Al finalizar la jornada no quedarán elementos en estado inestable que el viento, las condiciones atmosféricas u otras causas puedan provocar su derrumbamiento.
- Proteger de la lluvia, mediante lonas o plásticos, las zonas o elementos que puedan ser afectados por ella.
- Suspenderemos los trabajos del exterior en condiciones climatológicas adversas.

Demoliciones - Demolición elemento a elemento - Particiones - Defensas - Levantado de barandilla metálica en escalera

Operaciones a desarrollar previstas en el proyecto	Recursos humanos
<p>Levantado con medios manuales y equipo de oxicorte, de los montantes y barandilla metálica de las escaleras y posterior retirada y carga manual.</p> <p>Se analizan las operaciones siguientes:</p> <ul style="list-style-type: none"> - Levantado del elemento. - Retirada y acopio del material levantado. - División de los elementos metálicos en tamaños manipulables. - Retirada y acopio posterior de los escombros. - Limpieza de restos de obra. - Carga manual del material retirado y restos de obra. 	<p>· Cerrajero</p>

Identificación y evaluación de riesgos evaluados con la valoración de la eficacia de la prevención adoptada y aplicada.

Riesgo	Probabilidad	Consecuencias	Calificación	Estado
- Caída de personas al mismo nivel	Baja	Ligeramente dañino	Trivial	Evitado
- Caída de objetos en manipulación	Baja	Dañino	Tolerable	Evitado
- Pisadas sobre objetos	Media	Ligeramente dañino	Tolerable	Evitado

- Choques y golpes contra objetos inmóviles	Baja	Dañino	Tolerable	Evitado
- Golpes y cortes por objetos o herramientas	Baja	Dañino	Tolerable	Evitado
- Proyección de fragmentos o partículas	Baja	Dañino	Tolerable	Evitado
- Atrapamiento o aplastamiento por o entre objetos	Baja	Dañino	Tolerable	Evitado
- Sobreesfuerzos, posturas forzadas o movimientos repetitivos	Baja	Dañino	Tolerable	Evitado
- Exposición al ruido	Media	Ligeramente dañino	Tolerable	Evitado
- Contactos térmicos	Baja	Dañino	Tolerable	Evitado

Relación de Epis necesarios y cuya eficacia ha sido evaluada

- Casco de seguridad.
- Guantes de cuero.
- Máscara antipolvo.
- Ropa de trabajo.
- Calzado de seguridad.
- Gafas de seguridad antiproyecciones.
- Protectores auditivos.
- Chaleco reflectante.
- Pantalla de soldador.

Medidas preventivas y protecciones técnicas adoptadas, tendentes a controlar y reducir los riesgos anteriores

- Los operarios tendrán los Equipos de Protección Individual correspondientes para la realización de las tareas.
- La demolición se realizará por personal especializado.
- Los trabajos estarán supervisados por persona competente en la materia.
- El espacio donde haya almacenamiento de restos de demolición estará acotado y vigilado.
- No se acumularán escombros con peso superior a 100 kg/m2 sobre forjados aunque estén en buen estado.
- No se apoyarán elementos contra vallas, muros y soportes, propios o medianeros, mientras éstos deban permanecer en pie.
- Cuando se empleen más de diez trabajadores en tarea de demolición, se adscribirá un Jefe de equipo para la vigilancia por cada docena de trabajadores.
- Los trabajadores no deberán de trabajar en demoliciones a una altura superior a 3 m por encima del suelo si no existe una plataforma de trabajo sobre la que puedan operar.
- Se preverá una salida para la evacuación del personal fácil y rápida.
- Al finalizar la jornada no quedarán elementos en estado inestable que el viento, las condiciones atmosféricas u otras causas puedan provocar su derrumbamiento.
- Proteger de la lluvia, mediante lonas o plásticos, las zonas o elementos que puedan ser afectados por ella.
- Suspendemos los trabajos del exterior en condiciones climatológicas adversas.

Demoliciones - Demolición elemento a elemento - Remates - De exteriores - Demolición de vierteaguas

Operaciones a desarrollar previstas en el proyecto	Recursos humanos
<p>Demolición de vierteaguas, con medios manuales y posterior retirada y carga manual de restos.</p> <p>Se analizan las operaciones siguientes:</p> <ul style="list-style-type: none"> - Demolición del elemento. - Fragmentación en tamaños manipulables. - Retirada y acopio posterior de los escombros. - Limpieza de restos de obra. - Carga manual del material retirado y restos de obra. 	<ul style="list-style-type: none"> · Oficial · Peón

Identificación y evaluación de riesgos evaluados con la valoración de la eficacia de la prevención adoptada y aplicada.

Riesgo	Probabilidad	Consecuencias	Calificación	Estado
- Caída de personas al mismo nivel	Baja	Ligeramente dañino	Trivial	Evitado
- Caída de objetos en manipulación	Baja	Dañino	Tolerable	Evitado
- Pisadas sobre objetos	Media	Ligeramente dañino	Tolerable	Evitado
- Choques y golpes contra objetos inmóviles	Baja	Dañino	Tolerable	Evitado
- Golpes y cortes por objetos o herramientas	Baja	Dañino	Tolerable	Evitado
- Proyección de fragmentos o partículas	Baja	Dañino	Tolerable	Evitado
- Atrapamiento o aplastamiento por o entre objetos	Baja	Dañino	Tolerable	Evitado
- Sobreesfuerzos, posturas forzadas o movimientos repetitivos	Baja	Dañino	Tolerable	Evitado
- Exposición al ruido	Media	Ligeramente dañino	Tolerable	Evitado

Relación de Epis necesarios y cuya eficacia ha sido evaluada

- Casco de seguridad.
- Guantes de cuero.
- Máscara antipolvo.
- Ropa de trabajo.
- Calzado de seguridad.
- Gafas de seguridad antiproyecciones.
- Protectores auditivos.
- Chaleco reflectante.

Medidas preventivas y protecciones técnicas adoptadas, tendentes a controlar y reducir los riesgos anteriores

- Los operarios tendrán los Equipos de Protección Individual correspondientes para la realización de las tareas.
- La demolición se realizará por personal especializado.
- Los trabajos estarán supervisados por persona competente en la materia.
- El espacio donde haya almacenamiento de restos de demolición estará acotado y vigilado.
- No se acumularán escombros con peso superior a 100 kg/m2 sobre forjados aunque estén en buen estado.
- No se apoyarán elementos contra vallas, muros y soportes, propios o medianeros, mientras éstos deban permanecer en pie.
- Los escombros deberán conducirse hasta la planta baja o el lugar de carga por medio de rampas o bajantes de escombros, con tolvas o espuestas, sacos, etc., prohibiéndose arrojarlos desde alto.
- Cuando se empleen más de diez trabajadores en tarea de demolición, se adscribirá un Jefe de equipo para la vigilancia por cada docena de trabajadores.
- Los trabajadores no deberán de trabajar en demoliciones a una altura superior a 3 m por encima del suelo si no existe una plataforma de trabajo sobre la que puedan operar.
- Se preverá una salida para la evacuación del personal fácil y rápida.
- Al finalizar la jornada no quedarán elementos en estado inestable que el viento, las condiciones atmosféricas u otras causas puedan provocar su derrumbamiento.
- Proteger de la lluvia, mediante lonas o plásticos, las zonas o elementos que puedan ser afectados por ella.
- Suspenderemos los trabajos del exterior en condiciones climatológicas adversas.

Demoliciones - Demolición elemento a elemento - Demolición de elementos vía pública - Demolición de bordillo

Operaciones a desarrollar previstas en el proyecto	Recursos humanos
<p>Levantado de bordillo sobre base de hormigón, con medios manuales y recuperación del material para su posterior reutilización y carga manual posterior de residuos generados.</p> <p>Se analizan las operaciones siguientes:</p> <ul style="list-style-type: none"> - Preparación del espacio de trabajo. 	<ul style="list-style-type: none"> · Oficial · Peón

<ul style="list-style-type: none"> - Levantado del elemento. - Clasificación para reutilización. - Limpieza de aglomerantes. - Acopio manual de piezas. - Retirada y acopio de escombros. - Limpieza de los restos de obra. - Carga manual de escombros. 	
---	--

Identificación y evaluación de riesgos evaluados con la valoración de la eficacia de la prevención adoptada y aplicada.

Riesgo	Probabilidad	Consecuencias	Calificación	Estado
- Caída de personas al mismo nivel.	Media	Ligeramente dañino	Tolerable	Evitado
- Sobreesfuerzos o posturas inadecuadas.	Baja	Dañino	Tolerable	Evitado
- Choques y golpes contra objetos inmóviles.	Baja	Dañino	Tolerable	Evitado
- Contacto con sustancias cáusticas o corrosivas.	Baja	Dañino	Tolerable	Evitado
- Iluminación inadecuada.	Baja	Dañino	Tolerable	Evitado
- Golpes y cortes por objetos o herramientas.	Baja	Dañino	Tolerable	Evitado
- Pisadas sobre objetos.	Media	Ligeramente dañino	Tolerable	Evitado
- Proyección de fragmentos o partículas.	Media	Ligeramente dañino	Tolerable	Evitado
- Exposición al ruido.	Baja	Dañino	Tolerable	Evitado
- Exposición a vibraciones.	Baja	Dañino	Tolerable	Evitado
- Ambiente pulvirgenio.	Baja	Ligeramente dañino	Trivial	Evitado

Relación de Epis necesarios y cuya eficacia ha sido evaluada

- Casco de seguridad.
- Guantes de cuero.
- Máscara antipolvo.
- Ropa de trabajo.
- Calzado de seguridad.
- Gafas de seguridad antiproyecciones.
- Protectores auditivos.
- Chaleco reflectante.

Medidas preventivas y protecciones técnicas adoptadas, tendentes a controlar y reducir los riesgos anteriores

- Los operarios tendrán los Equipos de Protección Individual correspondientes para la realización de las tareas.
- La demolición se realizará por personal especializado.
- Los trabajos estarán supervisados por persona competente en la materia.
- Se regarán con frecuencia para evitar la creación de grandes cantidades de polvo.
- En todos los casos el espacio donde cae escombros estará acotado y vigilado.
- Los elementos que por su peso o envergadura lo requieran se desmontarán con ayuda de equipos elevadores.
- No se acumulará escombros ni se apoyarán elementos contra vallas, muros y soportes, propios o medianeros, mientras éstos deban permanecer en pie.
- Cuando se empleen más de diez trabajadores en tarea de demolición, se adscribirá un Jefe de equipo para la vigilancia por cada docena de trabajadores.
- No deberá de realizarse con palancas la demolición de elementos.
- Se cerrarán los huecos horizontales, para evitar caídas objetos, personas y de materiales.
- Si se utiliza martillo rompedor no se dejará hincado, antes de accionar el martillo se deberá de asegurar que el puntero está perfectamente sujeto al martillo. Si se observara deteriorado se pedirá que lo cambien.

Demoliciones - Demolición elemento a elemento - Demolición de elementos vía pública - Demolición de aceras

Operaciones a desarrollar previstas en el proyecto	Recursos humanos
<p>Demolición de tramo de acera, en los términos especificados por el proyecto de obra. Antes de iniciar los trabajos se procederá a la anulación de servicios que estén bajo la acera, en especial las conducciones eléctricas y las conducciones de gas. La demolición de la acera se llevará a cabo por medio de martillos neumáticos y carga manual posterior de residuos generados.</p> <p>Se analizan las operaciones siguientes:</p> <ul style="list-style-type: none"> - Preparación del espacio de trabajo. - Comprobación de la anulación de instalaciones de servicio. - Demolición de los elementos (pavimento, base y relleno). - Fragmentación de los escombros en piezas manejables. - Retirada y acopio de escombros. - Limpieza de los restos de obra. - Carga manual de escombros. 	<ul style="list-style-type: none"> · Oficial · Peón

Identificación y evaluación de riesgos evaluados con la valoración de la eficacia de la prevención adoptada y aplicada.

Riesgo	Probabilidad	Consecuencias	Calificación	Estado
Caída de personas al mismo nivel.	Media	Ligeramente dañino	Tolerable	Evitado
Sobreesfuerzos o posturas inadecuadas.	Baja	Dañino	Tolerable	Evitado
Choques y golpes contra objetos inmóviles.	Baja	Dañino	Tolerable	Evitado
Contacto con sustancias cáusticas o corrosivas.	Baja	Dañino	Tolerable	Evitado
Golpes y cortes por objetos o herramientas.	Baja	Dañino	Tolerable	Evitado
Pisadas sobre objetos.	Media	Ligeramente dañino	Tolerable	Evitado
Proyección de fragmentos o partículas.	Media	Ligeramente dañino	Tolerable	Evitado

Relación de Epis necesarios y cuya eficacia ha sido evaluada
<ul style="list-style-type: none"> - Casco de seguridad. - Guantes de cuero. - Máscara antipolvo. - Guantes de goma o P.V.C - Ropa de trabajo. - Calzado de seguridad. - Gafas de seguridad antiproyecciones. - Protectores auditivos.

Medidas preventivas y protecciones técnicas adoptadas, tendentes a controlar y reducir los riesgos anteriores
<ul style="list-style-type: none"> • Los operarios tendrán los Equipos de Protección Individual correspondientes para la realización de las tareas. • La demolición realizará por personal especializado. • Regado de los escombros para evitar la creación de grandes cantidades de polvo. • El espacio donde estén almacenados los escombros estará acotado y vigilado. • Cuando se empleen más de diez trabajadores en tarea de demolición, se adscribirá un Jefe de equipo para la vigilancia por cada docena de trabajadores.

Demoliciones - Demolición elemento a elemento - Firmes y pavimentos - Pavimentos exteriores - Demolición de pavimento exterior de baldosas y/o losetas de hormigón

Operaciones a desarrollar previstas en el proyecto	Recursos humanos
<p>Demolición de pavimento exterior de baldosas y/o losetas de hormigón con martillo neumático, y carga manual posterior de residuos generados.</p> <p>Se analizan las operaciones siguientes:</p>	<ul style="list-style-type: none"> · Oficial · Peón

<ul style="list-style-type: none"> - Preparación del espacio de trabajo. - Corte previo del contorno de la zona a demoler. - Demolición del elemento. - Fragmentación de los escombros en piezas manejables. - Retirada y acopio de escombros. - Limpieza de los restos de obra. - Carga manual de escombros. 	
--	--

Identificación y evaluación de riesgos evaluados con la valoración de la eficacia de la prevención adoptada y aplicada.

Riesgo	Probabilidad	Consecuencias	Calificación	Estado
- Caída de personas al mismo nivel.	Media	Ligeramente dañino	Tolerable	Evitado
- Sobreesfuerzos o posturas inadecuadas.	Baja	Dañino	Tolerable	Evitado
- Choques y golpes contra objetos inmóviles.	Baja	Dañino	Tolerable	Evitado
- Contacto con sustancias cáusticas o corrosivas.	Baja	Dañino	Tolerable	Evitado
- Iluminación inadecuada.	Baja	Dañino	Tolerable	Evitado
- Golpes y cortes por objetos o herramientas.	Baja	Dañino	Tolerable	Evitado
- Pisadas sobre objetos.	Media	Ligeramente dañino	Tolerable	Evitado
- Proyección de fragmentos o partículas.	Media	Ligeramente dañino	Tolerable	Evitado
- Exposición al ruido.	Baja	Dañino	Tolerable	Evitado
- Exposición a vibraciones.	Baja	Dañino	Tolerable	Evitado
- Ambiente pulvigeno.	Baja	Ligeramente dañino	Trivial	Evitado

Relación de Epis necesarios y cuya eficacia ha sido evaluada

- Casco de seguridad.
- Guantes de cuero.
- Máscara antipolvo.
- Ropa de trabajo.
- Calzado de seguridad.
- Gafas de seguridad antiproyecciones.
- Protectores auditivos.
- Chaleco reflectante.

Medidas preventivas y protecciones técnicas adoptadas, tendentes a controlar y reducir los riesgos anteriores

- Los operarios tendrán los Equipos de Protección Individual correspondientes para la realización de las tareas.
- La demolición se realizará por personal especializado.
- Los trabajos estarán supervisados por persona competente en la materia.
- Se regarán con frecuencia para evitar la creación de grandes cantidades de polvo.
- En todos los casos el espacio donde cae escombros estará acotado y vigilado.
- Los elementos que por su peso o envergadura lo requieran se desmontarán con ayuda de equipos elevadores.
- No se acumulará escombros ni se apoyarán elementos contra vallas, muros y soportes, propios o medianeros, mientras éstos deban permanecer en pie.
- Cuando se empleen más de diez trabajadores en tarea de demolición, se adscribirá un Jefe de equipo para la vigilancia por cada docena de trabajadores.
- No deberá de realizarse con palancas la demolición de elementos.
- Se cerrarán los huecos horizontales, para evitar caídas objetos, personas y de materiales.
- Si se utiliza martillo rompedor no se dejará hincado, antes de accionar el martillo se deberá de asegurar que el puntero está perfectamente sujeto al martillo. Si se observara deteriorado se pedirá que lo cambien.

Edificación - Actuaciones previas - Operaciones previas - Despeje, desbroce y limpieza del terreno - Desbroce

Operaciones a desarrollar previstas en el proyecto	Recursos humanos
Se contemplan aquí las operaciones de desbroce y retirada del resto de cobertura vegetal no eliminada durante el despeje de arbolado: árboles pequeños, arbustos, hierba, cultivos, maleza, etc. En esta unidad de obra se incluye la carga y transporte a vertedero del material retirado.	· Oficial · Peón

Identificación y evaluación de riesgos evaluados con la valoración de la eficacia de la prevención adoptada y aplicada.

Riesgo	Probabilidad	Consecuencias	Calificación	Estado
- Caída de personas al mismo nivel.	Media	Ligeramente dañino	Tolerable	Evitado
- Caída de objetos en manipulación.	Media	Ligeramente dañino	Tolerable	Evitado
- Golpes y cortes por objetos o herramientas.	Baja	Dañino	Tolerable	Evitado
- Sobreesfuerzos, posturas forzadas o movimientos repetitivos.	Baja	Dañino	Tolerable	Evitado
- Daños causados por seres vivos.	Baja	Dañino	Tolerable	Evitado
- Incendio.	Baja	Dañino	Tolerable	Evitado

Relación de Epis necesarios y cuya eficacia ha sido evaluada
<ul style="list-style-type: none"> - Casco de seguridad. - Guantes de cuero. - Calzado de seguridad. - Ropa de trabajo. - Chaleco reflectante.

Medidas preventivas y protecciones técnicas adoptadas, tendentes a controlar y reducir los riesgos anteriores
<p>Los operarios tendrán los Equipos de Protección Individual correspondientes para la realización de las tareas. Se señalará la zona de trabajo convenientemente. En la quema de materiales a eliminar se tendrá en cuenta:</p> <ul style="list-style-type: none"> - Solicitud de permiso para poda y quema. - Características del material a quemar. - Dirección del viento dominante. - Precauciones ante el combustible a emplear. - Afecciones a zonas colaterales. - Se han previsto medidas de extinción. <p>Se limitará la presencia de personas dentro del radio de acción de las máquinas. Se asignará al controlista un punto de observación seguro y visible. Los camiones no circularán con volquete levantado.</p>

Edificación - Actuaciones previas - Transporte de materiales, máquinas y equipos - Descarga de material y equipos

Operaciones a desarrollar previstas en el proyecto
<p>Se estudia en esta unidad de obra la descarga de materiales, en las zonas establecidas, para abastecer las operaciones que se realizan durante el proceso constructivo.</p> <p>Se incluyen las operaciones siguientes:</p> <ul style="list-style-type: none"> - Preparación del espacio de trabajo. - Descarga de materiales con los medios establecidos. - Acopio de materiales en condiciones de estabilidad y seguridad.

Identificación y evaluación de riesgos evaluados con la valoración de la eficacia de la prevención adoptada y aplicada.

Riesgo	Probabilidad	Consecuencias	Calificación	Estado
--------	--------------	---------------	--------------	--------

- Caída de personas al mismo nivel	Baja	Ligeramente dañino	Trivial	Evitado
- Choques y golpes contra objetos inmóviles	Baja	Dañino	Tolerable	Evitado
- Choques y golpes contra objetos móviles	Baja	Dañino	Tolerable	Evitado
- Atrapamiento o aplastamiento por vuelco de máquinas o vehículos	Media	Ligeramente dañino	Tolerable	Evitado
- Atropellos o golpes con vehículos	Baja	Dañino	Tolerable	Evitado
- Exposición al ruido	Baja	Dañino	Tolerable	Evitado
- Sobreesfuerzos, posturas forzadas o movimientos repetitivos	Baja	Ligeramente dañino	Trivial	Evitado

Relación de Epis necesarios y cuya eficacia ha sido evaluada

- Casco de seguridad.
- Ropa de trabajo.
- Gafas de seguridad antiproyecciones.
- Calzado de seguridad.
- Chaleco reflectante.
- Guantes de cuero.

Medidas preventivas y protecciones técnicas adoptadas, tendentes a controlar y reducir los riesgos anteriores

- Los operarios tendrán los Equipos de Protección Individual correspondientes para la realización de las tareas.
- Antes del inicio de las operaciones de descarga, se inspeccionará el espacio con el fin de definir el itinerario a realizar de los materiales hasta el punto de acopio.
- Se utilizará el medio de transporte más adecuado para el material, el volumen y el peso del mismo, pudiendo hacerse de modo manual o bien con la utilización de equipos de obra.
- Se habrá informado a los operarios sobre las condiciones para el manejo manual de cargas.
- Todos los operadores de máquinas y equipos de obra recibirán la ficha de *Instrucciones de seguridad* para conocer sus actuaciones en obra.
- En la obra se utilizarán únicamente aquellos equipos y máquinas para los cuales se dispone de la cualificación y autorización necesarias.
- Se utilizarán estos equipos respetando las normas de trabajo indicadas por el fabricante.
- Se deberá respetar la señalización interna de la obra.
- No se utilizará la maquinaria o los equipos de obra para transportar a personal por la misma.
- Se deberá realizar los mantenimientos periódicos de acuerdo con las instrucciones del fabricante.
- Se mantendrá la limpieza y orden en el espacio de trabajo.

Edificación - Actuaciones previas - Transporte de materiales, máquinas y equipos - Transporte de máquinas, equipos y medios auxiliares por el interior

Operaciones a desarrollar previstas en el proyecto

Se estudia en esta unidad de obra el transporte de equipos de obra y determinados medios auxiliares por el interior del edificio de la obra para ayuda en las diferentes operaciones que se realizan en la obra.

Se incluyen las operaciones siguientes:

- Preparación del espacio de trabajo.
- Carga de equipos a transportar por el interior del edificio.
- Transporte con el medio apropiado por el interior del edificio.
- Recepción de elementos transportados.

Identificación y evaluación de riesgos evaluados con la valoración de la eficacia de la prevención adoptada y aplicada.

Riesgo	Probabilidad	Consecuencias	Calificación	Estado
- Caída de personas al mismo nivel	Baja	Ligeramente dañino	Trivial	Evitado

- Choques y golpes contra objetos inmóviles	Baja	Dañino	Tolerable	Evitado
- Choques y golpes contra objetos móviles	Baja	Dañino	Tolerable	Evitado
- Proyección de fragmentos o partículas	Media	Ligeramente dañino	Tolerable	Evitado
- Atrapamiento o aplastamiento por vuelco de máquinas o vehículos	Baja	Dañino	Tolerable	Evitado
- Atropellos o golpes con vehículos	Baja	Dañino	Tolerable	Evitado
- Exposición al ruido	Baja	Ligeramente dañino	Trivial	Evitado
- Sobreesfuerzos, posturas forzadas o movimientos repetitivos	Baja	Dañino	Tolerable	Evitado

Relación de Epis necesarios y cuya eficacia ha sido evaluada

- Casco de seguridad.
- Ropa de trabajo.
- Gafas de seguridad antiproyecciones.
- Calzado de seguridad.
- Chaleco reflectante.
- Guantes de cuero.

Medidas preventivas y protecciones técnicas adoptadas, tendentes a controlar y reducir los riesgos anteriores

- Los operarios tendrán los Equipos de Protección Individual correspondientes para la realización de las tareas (en especial deberán disponer de epis al descender de las cabinas).
- Antes del inicio de los trabajos, se inspeccionará el espacio de la obra con el fin de definir el itinerario a realizar de los equipos y medios trasladados por el interior hasta su punto de utilización.
- Se definirá el medio de transporte más adecuado para el material, el volumen y el peso del mismo, pudiendo hacerse de modo manual o bien con la utilización de equipos de obra.
- Todos los operadores de máquinas y equipos de obra recibirán la ficha de *Instrucciones de seguridad* para conocer sus actuaciones en obra.
- En la obra se utilizarán únicamente aquellos equipos y máquinas para los cuales se dispone de la cualificación y autorización necesarias.
- Se utilizarán estos equipos respetando las normas de trabajo indicadas por el fabricante.
- Se deberá respetar la señalización interna de la obra.
- No se utilizará la maquinaria o los equipos de obra para transportar a personal por la misma.
- Se deberá realizar los mantenimientos periódicos de acuerdo con las instrucciones del fabricante.
- Se deberá circular con precaución en las entradas y salidas de la obra así como por los espacios donde se estén realizando operaciones por el interior del edificio.

Edificación - Acondicionamiento y cimentación - Movimiento de tierras - Rellenos - Relleno y extendido

Operaciones a desarrollar previstas en el proyecto	Recursos humanos
El relleno de tierras en esta obra se realiza para nivelar sensiblemente el terreno depositando tierras en los lugares que la necesitan hasta conseguir la superficie requerida y especificada en el proyecto de obra, para la construcción que se va a realizar. Se realizará con las máquinas de movimiento de tierras previstas para estas operaciones y que más adelante se detallan.	· Oficial · Peón

Identificación y evaluación de riesgos evaluados con la valoración de la eficacia de la prevención adoptada y aplicada.

Riesgo	Probabilidad	Consecuencias	Calificación	Estado
- Sinistros de vehículos por exceso de carga o mal mantenimiento.	Baja	Dañino	Tolerable	Evitado
- Caídas de material desde las cajas de los vehículos.	Baja	Dañino	Tolerable	Evitado
- Caídas de personas desde las cajas o carrocerías de los vehículos.	Baja	Dañino	Tolerable	Evitado

- Interferencias entre vehículos por falta de dirección o señalización en las maniobras.	Baja	Dañino	Tolerable	Evitado
- Atropello de personas.	Baja	Dañino	Tolerable	Evitado
- Vuelco de vehículos durante descargas en sentido de retroceso.	Baja	Dañino	Tolerable	Evitado
- Accidentes por conducción en ambientes pulverulentos de poca visibilidad.	Baja	Dañino	Tolerable	Evitado
- Accidentes por conducción sobre terrenos encharcados, sobre barrizales.	Baja	Dañino	Tolerable	Evitado
- Vibraciones sobre las personas.	Baja	Dañino	Tolerable	Evitado
- Ruido ambiental.	Baja	Dañino	Tolerable	Evitado

Relación de Epis necesarios y cuya eficacia ha sido evaluada

- Casco de seguridad.
- Ropa de trabajo.
- Guantes de cuero.
- Calzado de seguridad.
- Chaleco reflectante.
- Gafas de seguridad antiproyecciones.
- Ropa impermeable para tiempo lluvioso.
- Mascarillas antipolvo con filtro mecánico recambiable.

Medidas preventivas y protecciones técnicas adoptadas, tendentes a controlar y reducir los riesgos anteriores

- Los operarios tendrán los Equipos de Protección Individual correspondientes para la realización de las tareas.
- Todo el personal que maneje los camiones, dúmper, (apisonadoras, o compactadoras), será especialista en el manejo de estos vehículos, estando en posesión de la documentación de capacitación acreditativa.
- Todos los vehículos serán revisados periódicamente (según usted prescriba) en especial en los órganos de accionamiento neumático, quedando reflejados las revisiones en el libro de mantenimiento.
- Se prohíbe sobrecargar los vehículos por encima de la carga máxima admisible, que llevarán siempre escrita de forma legible.
- Todos los vehículos de transporte de material empleados especificarán claramente la "Tara" y la "Carga máxima".
- La circulación de vehículos se realizará a un máximo de aproximación al borde de la excavación no superior a los 3.00 m para vehículos ligeros.
- Se prohíbe el transporte de personal fuera de la cabina de conducción y/o en número superior a los asientos existentes en el interior.
- Cada equipo de carga para rellenos serán dirigidos por un jefe de equipo que coordinará las maniobras.
- Se regarán periódicamente los tajos, las cargas y cajas de camión, para evitar las polvaredas.
- Se señalizarán los accesos y recorrido de los vehículos en el interior de la obra para evitar las interferencias, tal como se establece en esta Memoria de Seguridad.
- Se instalará en el borde de los terraplenes de vertido, sólidos topes de limitación de recorrido para el vertido en retroceso, a las distancias señaladas.
- Todas las maniobras de vertido en retroceso serán dirigidas por el (Capataz, Jefe de Equipo, Encargado..).
- Se prohíbe la permanencia de personas en un radio no inferior a los 5 m. en torno a las compactadoras y apisonadoras en funcionamiento.
- Todos los vehículos empleados en esta obra, para las operaciones de relleno y compactación serán dotados de bocina automática de marcha hacia atrás.
- Se señalizarán los accesos a la vía pública, mediante las señales normalizadas de "Peligro indefinido", "Peligro salida de camiones" y "STOP".
- Los vehículos de compactación y apisonado irán provistos de cabina de seguridad de protección en caso de vuelco.
- Los vehículos utilizados están dotados de la póliza de seguro con responsabilidad civil ilimitada.
- Se establecerán a lo largo de la obra los letreros divulgativos y señalización de los riesgos propios de este tipo de trabajos.
- Los conductores de cualquier vehículo provisto de cabina cerrada quedan obligados a utilizar el casco de seguridad para abandonar la cabina en el interior de la obra.

Edificación - Acondicionamiento y cimentación - Movimiento de tierras - Transportes de tierras

Operaciones a desarrollar previstas en el proyecto

Las operaciones de transporte de tierras son las que se han tenido en cuenta transportar las tierras extraídas en las

diferentes operaciones durante la excavación en obra.
Se realizará con las máquinas previstas en la obra para realizar estas operaciones de movimiento de tierras y que más adelante se detallan.

Identificación y evaluación de riesgos evaluados con la valoración de la eficacia de la prevención adoptada y aplicada.

Riesgo	Probabilidad	Consecuencias	Calificación	Estado
- Caída de objetos por desplome o derrumbamiento.	Baja	Dañino	Tolerable	Evitado
- Caída de objetos por desprendimientos.	Media	Ligeramente dañino	Tolerable	Evitado
- Choques contra objetos inmóviles.	Baja	Dañino	Tolerable	Evitado
- Choques contra objetos móviles.	Baja	Dañino	Tolerable	Evitado
- Atrapamiento por vuelco de máquinas.	Baja	Dañino	Tolerable	Evitado
- Atropellos o golpes con vehículos.	Baja	Dañino	Tolerable	Evitado

Relación de Epis necesarios y cuya eficacia ha sido evaluada

- Casco de seguridad.
- Ropa de trabajo.
- Máscara antipolvo.
- Guantes de cuero.
- Calzado de seguridad.
- Chaleco reflectante.
- Gafas de seguridad antiproyecciones.
- Ropa impermeable para tiempo lluvioso.

Medidas preventivas y protecciones técnicas adoptadas, tendentes a controlar y reducir los riesgos anteriores

- Los operarios tendrán los Equipos de Protección Individual correspondientes para la realización de las tareas.
- Los camiones llevarán correctamente distribuida la carga, no cargarán más de lo permitido y tendrán limpias de barro las ruedas para no manchar las calles.
- Es imprescindible cuidar los caminos, cubriendo baches, eliminando blandones y compactando mediante zahorras, escorias, etc., todos los barrizales afectados por la circulación interna de vehículos.
- Todas las maniobras de los vehículos serán guiadas por una persona y el tránsito de los mismos dentro de la zona de trabajo se procurará que sea por sentidos fijos y previamente estudiados, impidiendo toda la circulación junto a los bordes de la excavación.
- El acceso al vaciado se realizará mediante rampa.
- Se realizará el acceso peatonal separado y acotado del acceso o circulación de la maquinaria.
- Se acotarán las zonas de desplomes de terrenos y se señalizarán para personas y vehículos.
- El ancho mínimo de las rampas será de 4.50 m. Las pendientes mínimas serán del 12% en tramos rectos y 8% en tramos curvos.
- Todos los accesos por los que tengan que acceder la maquinaria de transporte se mantendrán limpios de barro o de grasa los peldaños y pates.
- Los materiales procedentes de la excavación estarán situados a más de 2,00 metros del borde de la excavación, en caso contrario se dispondrán refuerzos de entibaciones, rodapiés y topes de protección.
- La rampa de acceso permanecerá siempre limpia.
- Se prohíbe sobrepasar la carga máxima de los vehículos, y especificarán la Tara y Carga máxima.
- Las maniobras de carga a cuchara de camiones, serán dirigidas por el Encargado u operario por él designado.
- Se prohíbe la marcha atrás de los camiones con la caja levantada.
- Todos los vehículos deberán de disponer de Póliza de seguros vigente, con responsabilidad Civil ilimitada, los seguros sociales del maquinista al día, y las revisiones periódicas de la máquina, antes de comenzar los trabajos en esta obra.
- Se regará con frecuencia los tajos y cajas de los camiones.

Edificación - Acondicionamiento y cimentación - Movimiento de tierras - Vaciados - Excavación a cielo abierto

Operaciones a desarrollar previstas en el proyecto

Se incluyen las operaciones correspondientes a los trabajos de excavación a cielo abierto hasta llegar a la cota de excavación exigida por el proyecto de obra.

Se realizará con las máquinas de movimiento de tierras previstas para estas operaciones y que más adelante se detallan.

Identificación y evaluación de riesgos evaluados con la valoración de la eficacia de la prevención adoptada y aplicada.

Riesgo	Probabilidad	Consecuencias	Calificación	Estado
- Caídas de personal a distinto nivel.	Baja	Dañino	Tolerable	Evitado
- Desplome de tierras y rocas.	Baja	Dañino	Tolerable	Evitado
- Derrumbamiento de las paredes del pozo.	Baja	Dañino	Tolerable	Evitado
- Atropellamiento de personas.	Baja	Dañino	Tolerable	Evitado
- Vuelco, choque y falsas maniobras de la maquinaria de excavación.	Baja	Dañino	Tolerable	Evitado
- Interferencias con conducciones subterráneas.	Baja	Dañino	Tolerable	Evitado
- Distorsión de los flujos de tránsito habituales.	Baja	Dañino	Tolerable	Evitado
- Inundaciones.	Baja	Dañino	Tolerable	Evitado
- Electrocución.	Baja	Dañino	Tolerable	Evitado
- Asfixia.	Baja	Dañino	Tolerable	Evitado

Relación de Epis necesarios y cuya eficacia ha sido evaluada

- Casco de seguridad.
- Ropa de trabajo.
- Guantes de cuero.
- Calzado de seguridad.
- Chaleco reflectante.
- Gafas de seguridad antiproyecciones.
- Ropa impermeable para tiempo lluvioso.
- Mascarillas antipolvo con filtro mecánico recambiable.

Medidas preventivas y protecciones técnicas adoptadas, tendentes a controlar y reducir los riesgos anteriores

- Los operarios tendrán los Equipos de Protección Individual correspondientes para la realización de las tareas.
- Antes del inicio de los trabajos, se inspeccionará la obra con el fin de detectar posibles grietas o movimientos del terreno.
- Antes de comenzar la excavación se revisarán las edificaciones colindantes, y se apuntalarán las zonas deterioradas.
- El perfil transversal de las paredes excavadas mecánicamente se controlarán evitando las irregularidades que den lugar a derrumbamientos.
- Cuando se empleen excavadoras mecánicas no deberán quedar zonas sobresalientes capaces de desplomarse.
- Se prohíben los trabajos cerca de postes eléctricos que no sean estables.
- Se eliminarán los árboles o arbustos, cuyas raíces queden al descubierto, y puedan desprenderse por las lluvias o desecación del terreno.
- No se podrá circular con vehículos a una distancia inferior a 3.00 metros del borde de la excavación, para vehículos ligeros y de 4.00 m para los pesados.
- Se mantendrán los accesos de circulación interna sin montículos de tierra ni hoyos.
- Se señalizará el vaciado de la excavación con balizamientos y vallas, a una distancia mínima de 2,00 metros. Si el extremo de la excavación queda dentro del área de trabajo de la obra y durante un breve plazo de tiempo, se podrá señalizar con yeso esta mínima distancia de seguridad de 2,00 metros.
- Se dispondrán pasos provisionales de acceso rodado para el vecindario, en la medida de lo posible.
- En toda excavación en la que sea necesario llegar cerca de la cimentación de una construcción ya existente, será necesario el apuntalamiento del edificio afectado.
- Uso de escaleras y andamios en condiciones de seguridad.
- En el supuesto de que se detecten riesgos por filtraciones de agua, será necesario realizar inicialmente un muro pantalla perimetral con cimentación de 2.00 m, para evitar el ablandamiento y derrumbe del terreno.

**Edificación - Acondicionamiento y cimentación - Movimiento de tierras - Zanjas y pozos -
Excavación zanjas**

Operaciones a desarrollar previstas en el proyecto

Una vez replanteadas las zanjas de excavación, se realizarán los trabajos propios de excavación de las zanjas mediante la maquinaria prevista, hasta llegar a la cota de excavación exigida por el proyecto de obra.

Identificación y evaluación de riesgos evaluados con la valoración de la eficacia de la prevención adoptada y aplicada.

Riesgo	Probabilidad	Consecuencias	Calificación	Estado
- Caídas de personal al mismo nivel.	Media	Ligeramente dañino	Tolerable	Evitado
- Caídas de personas al interior de la zanja.	Baja	Dañino	Tolerable	Evitado
- Desprendimientos de tierras.	Baja	Dañino	Tolerable	Evitado
- Atropellamiento de personas.	Baja	Dañino	Tolerable	Evitado
- Vuelco, choque y falsas maniobras de la maquinaria de excavación.	Baja	Dañino	Tolerable	Evitado
- Interferencias con conducciones subterráneas.	Baja	Dañino	Tolerable	Evitado
- Distorsión de los flujos de tránsito habituales.	Media	Ligeramente dañino	Tolerable	Evitado
- Inundaciones.	Baja	Dañino	Tolerable	Evitado

Relación de Epis necesarios y cuya eficacia ha sido evaluada

- Casco de seguridad.
- Ropa de trabajo.
- Guantes de cuero.
- Calzado de seguridad.
- Chaleco reflectante.
- Gafas de seguridad antiproyecciones.
- Ropa impermeable para tiempo lluvioso.
- Mascarillas antipolvo con filtro mecánico recambiable.

Medidas preventivas y protecciones técnicas adoptadas, tendentes a controlar y reducir los riesgos anteriores

- Los operarios tendrán los Equipos de Protección Individual correspondientes para la realización de las tareas.
- Los trabajos estarán supervisados por una persona competente en la materia.
- El personal que debe trabajar en esta obra en el interior de las zanjas conocerá los riesgos a los que podrá estar sometido.
- Cuando los vehículos circulen en dirección al corte, la zona acotada ampliará esa dirección en dos veces la profundidad del corte y no menos de 4.00 m cuando se adopte una señalización de reducción de velocidades.
- El acceso y salida de una zanja se efectuará mediante una escalera sólida, anclada en la parte superior de la zanja y estará apoyada sobre una superficie sólida de reparto de cargas. La escalera sobresaldrá 1.00 m por encima del borde de la zanja.
- Se dispondrá una escalera por cada 30 m de zanja abierta o fracción de valor, que deberá de estar libre de obstrucción y correctamente arriestrada transversalmente.
- Antes del inicio de los trabajos, se inspeccionará la obra con el fin de detectar posibles grietas o movimientos del terreno.
- Quedarán prohibidos los acopios a una distancia inferior a los 2.00 m, del borde de una zanja.
- Se entibarán aquellas zanjas en las que para una profundidad superior a 0,80 m exista riesgo potencial de derrumbe y no se excave con taludes inclinados ni con bermas, o cuando para profundidades superiores a 1,30 m el terreno no sea roca estable y no se excave con taludes inclinados ni con bermas.
- Se tenderá sobre la superficie de los taludes una malla de alambre galvanizado firmemente sujeta al terreno mediante redondos de hierro de 1m de longitud hincados en el terreno.
- Se tenderá sobre la superficie de los taludes un gunitado de consolidación temporal de seguridad, para protección de los trabajos a realizar en el interior de la zanja.
- Se revisará el estado de cortes o taludes a intervalos regulares en aquellos casos en los que se reciban empujes exógenos por proximidad de caminos, transitados por vehículos.
- Se revisará el estado de cortes o taludes a intervalos regulares en aquellos casos donde se establezcan tajos con uso de martillos neumáticos, compactaciones por vibrador o paso de maquinaria para el movimiento de tierras.
- Cuando haya habido que entibar, antes del inicio de los trabajos, se inspeccionará diariamente las entibaciones, tensando cordales flojos, en especial después de la lluvia o heladas, así como al volver de días de descanso.
- Se extremará la vigilancia de taludes durante las operaciones de entibado y desentibado en prevención de derrumbamientos del terreno.
- Los elementos de la entibación no podrán utilizarse como medios para trepar, subir o bajar por las excavaciones.

- Los elementos de la entibación no se utilizarán para apoyar instalaciones, conducciones o cualquier otro elemento.
- Al finalizar la jornada o en interrupciones largas, se protegerán las bocas de las zanjas de profundidad mayor de 1.30 m con un tablero resistente, red o elemento equivalente.
- Cuando se prevea el paso de peatones o vehículos junto al borde de la excavación, se dispondrán vallas móviles que se iluminen cada 10 metros.
- Las bocas de las zanjas estarán convenientemente protegidas, mediante barandillas de protección de al menos 90,0 cm. (recomendable 100 cm.) de altura con listón intermedio y un rodapié que impida la caída de materiales.
- Los anchos de las zanjas cumplirán los mínimos establecidos para garantizar la seguridad.
- Se señalará acústicamente la maquinaria en movimiento.
- Iluminación adecuada de seguridad.
- Se colocará las pasarelas de tránsito con barandillas.
- En zanjas de profundidad mayor de 1,30 metros, siempre que estén los operarios trabajando en su interior, se mantendrá uno de vigilancia en el exterior, que además de ayudar en el trabajo dará la voz de alarma en caso de emergencia.
- Limpieza y orden en la obra.

Edificación - Acondicionamiento y cimentación - Movimiento de tierras - Zanjas y pozos - Excavación pozos

Operaciones a desarrollar previstas en el proyecto

Una vez replanteados los pozos de excavación, se realizarán los trabajos propios de excavación de los mismos mediante la maquinaria prevista, hasta llegar a la cota de excavación exigida por el proyecto de obra.

Identificación y evaluación de riesgos evaluados con la valoración de la eficacia de la prevención adoptada y aplicada.

Riesgo	Probabilidad	Consecuencias	Calificación	Estado
- Caídas de personal a distinto nivel.	Baja	Dañino	Tolerable	Evitado
- Desplome de tierras y rocas.	Baja	Dañino	Tolerable	Evitado
- Derrumbamiento de las paredes del pozo.	Baja	Dañino	Tolerable	Evitado
- Atropellamiento de personas.	Baja	Dañino	Tolerable	Evitado
- Vuelco, choque y falsas maniobras de la maquinaria de excavación.	Baja	Dañino	Tolerable	Evitado
- Interferencias con conducciones subterráneas.	Baja	Dañino	Tolerable	Evitado
- Distorsión de los flujos de tránsito habituales.	Media	Ligeramente dañino	Tolerable	Evitado
- Inundaciones.	Baja	Dañino	Tolerable	Evitado
- Electrocución.	Baja	Dañino	Tolerable	Evitado
- Asfixia.	Baja	Ligeramente dañino	Trivial	Evitado

Relación de Epis necesarios y cuya eficacia ha sido evaluada

- Casco de seguridad.
- Ropa de trabajo.
- Guantes de cuero.
- Calzado de seguridad.
- Chaleco reflectante.
- Gafas de seguridad antiproyecciones.
- Ropa impermeable para tiempo lluvioso.
- Mascarillas antipolvo con filtro mecánico recambiable.
- Arnés de seguridad.

Medidas preventivas y protecciones técnicas adoptadas, tendentes a controlar y reducir los riesgos anteriores

- Los operarios tendrán los Equipos de Protección Individual correspondientes para la realización de las tareas.
- Los trabajos estarán supervisados por una persona competente en la materia.
- El personal que ejecute los trabajos de pocería será de probada destreza en este tipo de trabajos.

- El personal que debe trabajar en esta obra en el interior de los pozos conocerá los riesgos a los que podrá estar sometido.
- El acceso y salida del pozo se efectuará mediante una escalera sólida, anclada en la parte superior del pozo que estará provista de zapatas antideslizantes. La escalera sobresaldrá 1.00 m por encima de la bocana.
- Antes del inicio de los trabajos, se inspeccionará la obra con el fin de detectar posibles grietas o movimientos del terreno.
- No se podrá acopiar en un radio de 2.00 m entorno la bocana del pozo.
- Los elementos auxiliares se instalarán sólidamente recibidos sobre un entablado perfectamente asentado entorno la bocana del pozo.
- Al descubrir cualquier tipo de conducción subterránea, se paralizarán los trabajos avisando a la Dirección de la Obra para que dicte las acciones a seguir.
- No se utilizará maquinaria accionada por combustión o explosión en el interior de los pozos, en prevención de accidentes por intoxicación.
- Cuando la profundidad del pozo sea igual o superior a 1.50 m, se entibará el perímetro en prevención de derrumbamientos.
- Cuando la profundidad del pozo sea igual o superior a los 2.00 m, se rodeará con una barandilla sólida de 90 cm, ubicada a una distancia mínima de 2.00 m del borde del pozo.
- Cuando haya que entibar, antes del inicio de los trabajos, se inspeccionará diariamente las entibaciones, tensando cordales flojos, en especial después de la lluvia o heladas, así como al volver de días de descanso.
- Los elementos de la entibación no podrán utilizarse como medios para trepar, subir o bajar por las excavaciones.
- Los elementos de la entibación no se utilizarán para apoyar instalaciones, conducciones o cualquier otro elemento.
- Al finalizar la jornada o en interrupciones largas, se protegerán las bocas de los pozos de profundidad mayor de 1.30 m con un tablero resistente, red o elemento equivalente.
- Cuando se prevea el paso de peatones o vehículos junto al borde de la excavación, se dispondrán vallas móviles que se iluminen cada 10 metros.
- Se señalará acústicamente la maquinaria en movimiento.
- Iluminación adecuada de seguridad.
- En pozos de profundidad mayor de 1,30 metros, siempre que estén los operarios trabajando en su interior, se mantendrá uno de vigilancia en el exterior, que además de ayudar en el trabajo dará la voz de alarma en caso de emergencia.
- Limpieza y orden en la obra.

Edificación - Acondicionamiento y cimentación - Regularización - Hormigón de limpieza

Operaciones a desarrollar previstas en el proyecto	Recursos humanos
Se desarrollará la formación de capa de hormigón de limpieza y nivelado de fondos de cimentación, de 10 cm de espesor, mediante el vertido de hormigón fabricado en central en el fondo de la excavación, siguiendo las especificaciones del proyecto de obra y los cálculos realizados en los mismos. En el hormigonado se evitará que el hormigón se segregue y lo iremos vibrando tal y como se va hormigonando. La superficie deberá quedar horizontal y plana.	· Oficial · Peón

Identificación y evaluación de riesgos evaluados con la valoración de la eficacia de la prevención adoptada y aplicada.

Riesgo	Probabilidad	Consecuencias	Calificación	Estado
- Desplome de tierras.	Baja	Dañino	Tolerable	Evitado
- Deslizamiento de la coronación de los pozos de cimentación.	Baja	Dañino	Tolerable	Evitado
- Caída de personas a distinto nivel.	Baja	Dañino	Tolerable	Evitado
- Golpes por caídas de objetos y atrapamientos.	Baja	Dañino	Tolerable	Evitado
- Proyección de partículas del hormigonado.	Baja	Dañino	Tolerable	Evitado
- Dermatitis por contacto con el hormigón.	Baja	Dañino	Tolerable	Evitado
- Ruido.	Baja	Dañino	Tolerable	Evitado
- Vibraciones.	Baja	Dañino	Tolerable	Evitado
- Lesiones por heridas punzantes en manos y pies.	Baja	Dañino	Tolerable	Evitado
- Electrocución.	Baja	Dañino	Tolerable	Evitado

- Hundimiento, rotura o reventón de encofrados.	Baja	Dañino	Tolerable	Evitado
---	------	--------	-----------	---------

Relación de Epis necesarios y cuya eficacia ha sido evaluada

- Casco de seguridad.
- Ropa de trabajo.
- Guantes de cuero.
- Calzado de seguridad.
- Gafas de seguridad antiproyecciones.
- Ropa impermeable para tiempo lluvioso.

Medidas preventivas y protecciones técnicas adoptadas, tendentes a controlar y reducir los riesgos anteriores

Los operarios tendrán los Equipos de Protección Individual correspondientes para la realización de las tareas.
 Los trabajos estarán supervisados por una persona competente en la materia.
 Se prohibirá la circulación bajo cargas suspendidas.
 Se acotarán las zonas de trabajo para evitar caídas a distinto nivel en las zapatas abiertas y no hormigonadas.
 No se acopiarán materiales ni se permitirá el paso de vehículos al borde de los pozos abiertos.
 Se tendrá especial cuidado en el desplazamiento de los cubilotes de la grúa con hormigón, evitando colocarse en su trayectoria.
 Se revisará el estado del vibrador eléctrico antes de cada hormigonado.
 La zona de trabajo se mantendrá limpia y libre de obstáculos y de residuos de materiales.
 Se suspenderán los trabajos de hormigonado en condiciones climatológicas adversas.

Edificación - Estructuras - Acero - Estructuras ligeras - Estructura ligera autoportante

Operaciones a desarrollar previstas en el proyecto	Recursos humanos
<p>Ejecución de los diferentes elementos estructurales autoportantes (uniones, encuentros, montajes, etc.) que se realizarán con perfilera metálica, siguiendo las especificaciones establecidas en el proyecto de obra.</p> <p>En esta unidad de obra se incluyen las operaciones siguientes:</p> <ul style="list-style-type: none"> - Replanteo y marcado de los ejes. - Izado y presentación de los extremos de la estructura mediante grúa. - Aplomado. - Resolución de las uniones a la base de cimentación. - Reglaje de la pieza y ajuste y ensamblado definitivo de las uniones. - Reparación de defectos superficiales. 	<ul style="list-style-type: none"> - Cerrajero

Identificación y evaluación de riesgos evaluados con la valoración de la eficacia de la prevención adoptada y aplicada.

Riesgo	Probabilidad	Consecuencias	Calificación	Estado
- Vuelco de la estructura en las operaciones de izado y puesta en obra.	Media	Ligeramente dañino	Tolerable	Evitado
- Desprendimiento de cargas suspendidas.	Baja	Dañino	Tolerable	Evitado
- Derrumbamiento por golpes con las cargas suspendidas.	Baja	Dañino	Tolerable	Evitado
- Atrapamientos por objetos pesados.	Baja	Dañino	Tolerable	Evitado
- Golpes y/o cortes en manos y piernas por objetos y/o herramientas.	Baja	Dañino	Tolerable	Evitado
- Incendios.	Baja	Dañino	Tolerable	Evitado
- Quemaduras.	Baja	Dañino	Tolerable	Evitado
- Radiaciones por soldadura con arco.	Baja	Dañino	Tolerable	Evitado
- Caídas al mismo nivel.	Media	Ligeramente dañino	Tolerable	Evitado
- Caídas a distinto nivel.	Baja	Dañino	Tolerable	Evitado
- Contacto con la corriente eléctrica.	Baja	Dañino	Tolerable	Evitado
- Partículas en los ojos.	Baja	Dañino	Tolerable	Evitado

- Explosión de botellas de gases licuados.	Baja	Dañino	Tolerable	Evitado
- Exposición a sustancias nocivas o tóxicas de la soldadura	Baja	Ligeramente dañino	Trivial	Evitado

Relación de Epis necesarios y cuya eficacia ha sido evaluada

- Casco de seguridad.
- Calzado de seguridad.
- Arnés de seguridad.
- Guantes de cuero.
- Ropa de trabajo.
- Gafas de seguridad antiproyecciones.
- Trajes para tiempo lluvioso.
- Pantallos de mano para soldadura.
- Manoplas de soldador.
- Mandil de soldador.
- Polainas de soldador.
- Yelmo de soldador.

Medidas preventivas y protecciones técnicas adoptadas, tendentes a controlar y reducir los riesgos anteriores

- Los operarios tendrán los Equipos de Protección Individual correspondientes para la realización de las tareas.
- Los trabajos estarán supervisados por una persona competente en la materia.
- Se usará el arnés de seguridad en trabajos en altura, se colocarán líneas de vida con poco recorrido, estas siempre serán de acero.
- Se prohibirá la circulación bajo cargas suspendidas.
- Realizaremos el transporte de los elementos mediante eslingas de acero enlazadas y provistas de gancho con pestillos de seguridad.
- Se habilitarán espacios determinados para el acopio de pórticos.
- Los perfiles de la estructura se apilarán ordenadamente sobre durmientes de madera de soportes de cargas estableciendo capas hasta una altura no superior a 1.50 m.
- Colocaremos las protecciones colectivas definidas en esta unidad de obra para realizar las operaciones.
- Los perfiles se izarán cortados a la medida requerida para el montaje.
- El izado de las estructuras se ejecutará suspendiendo de dos puntos tales, que la carga permanezca estable.
- Las maniobras de ubicación será gobernada al menos por tres operarios. Dos de ellos guiarán la estructura mediante cuerdas sujetas a sus extremos siguiendo las directrices del tercero.
- Las redes se revisarán puntualmente al concluir un tajo de soldadura con el fin de verificar su buen estado.
- Las operaciones de soldadura en altura, se realizarán desde plataformas seguras, evitando las caídas a distinto nivel.
- Usaremos equipos de protección para soldadura completos.
- En zonas de soldadura deberá garantizarse la ventilación, para evitar la inhalación de los gases de la soldadura.
- Las estructuras se izarán cortadas a la medida requerida por el montaje. Se evitará el oxicorte en altura, en la intención de evitar riesgos innecesarios.
- Se prohíbe dejar la pinza y el electrodo directamente en el suelo conectado al grupo. Se exige el uso de recoge pinzas.
- Las botellas de gases en uso en la obra, permanecerán siempre en el interior del carro portabotellas correspondiente.
- Se prohíbe la permanencia de operarios dentro del radio de acción de cargas suspendidas.
- Se prohíbe la permanencia de operarios directamente bajo tajos de soldadura.
- Se mantendrá la limpieza y orden en la obra.
- La zona de soldadura no se pintará, ni se pondrá en contacto directo el acero con otros metales ni con yesos.
- No se realizarán trabajos de soldadura cuando la temperatura sea inferior a 0°C.

Edificación - Estructuras - Hormigón - Hormigón armado - Estructura de hormigón armado

Operaciones a desarrollar previstas en el proyecto	Recursos humanos
<p>Las operaciones previstas para la realización de una estructura de hormigón armado, consisten en:</p> <ul style="list-style-type: none"> - Preparación del espacio de trabajo. - Replanteo y marcado de los ejes. - Montaje de encofrados. - Replanteo y colocación de armaduras. - Entrevigado. - Comprobación y verificación de puntos singulares, antes del hormigonado. - Hormigonado siguiendo el método de vertido correspondiente. 	<ul style="list-style-type: none"> · Oficial · Peón

<ul style="list-style-type: none"> - Curado del hormigón. - Desencofrado. - Reparación de defectos superficiales y acabado final. <p>Se procederá con el proceso natural de la estructura de ejecutarla planta a planta. El hormigón utilizado en obra para la estructura será suministrado desde una <i>Planta de Hormigón</i> y distribuido mediante el auxilio de los equipos de elevación de cargas previstos para la obra. Asimismo, se utilizarán para el transporte de viguetas y armaduras en obra. Colocaremos las viguetas con ayuda de los equipos de elevación de cargas previstos para la obra. El entrevigado de bovedilla lo colocaremos desde plataformas de trabajo colocadas sobre las viguetas. Los parapastos serán metálicos y los colocaremos una vez emplazadas las armaduras de zuncho de borde. El hormigonado se realizará desde las plataformas de trabajo situadas sobre el forjado. El vertido del hormigón se realizará mediante cubilote o mediante bomba.</p>	
--	--

Identificación y evaluación de riesgos evaluados con la valoración de la eficacia de la prevención adoptada y aplicada.

Riesgo	Probabilidad	Consecuencias	Calificación	Estado
- Desprendimientos por mal apilado de la madera.	Media	Ligeramente dañino	Tolerable	Evitado
- Golpes en las manos durante la clavazón.	Baja	Dañino	Tolerable	Evitado
- Vuelcos de los paquetes de madera (tablones, tableros, puntales, correas, soportes, etc.), durante las maniobras de izado a las plantas.	Baja	Dañino	Tolerable	Evitado
- Caída de madera al vacío durante las operaciones de desencofrado.	Baja	Dañino	Tolerable	Evitado
- Caída de personas a distinto nivel.	Baja	Dañino	Tolerable	Evitado
- Caída de personas al mismo nivel.	Media	Ligeramente dañino	Tolerable	Evitado
- Cortes al utilizar las sierras de mano.	Baja	Dañino	Tolerable	Evitado
- Cortes al utilizar la sierra circular de mesa.	Baja	Dañino	Tolerable	Evitado
- Pisadas sobre objetos punzantes.	Baja	Dañino	Tolerable	Evitado
- Electrocutión por anulación de tomas de tierra de maquinaria eléctrica.	Baja	Dañino	Tolerable	Evitado
- Sobreesfuerzos por posturas inadecuadas.	Baja	Dañino	Tolerable	Evitado
- Golpes en general por objetos.	Baja	Dañino	Tolerable	Evitado
- Dermatitis por contactos con el cemento.	Baja	Dañino	Tolerable	Evitado
- Los derivados de trabajos sobre superficies mojadas.	Baja	Dañino	Tolerable	Evitado

Relación de Epis necesarios y cuya eficacia ha sido evaluada

- Casco de seguridad.
- Guantes de PVC o de goma.
- Guantes de cuero.
- Calzado de seguridad.
- Arnés de seguridad.
- Ropa de trabajo.
- Trajes para tiempo lluvioso.

Medidas preventivas y protecciones técnicas adoptadas, tendentes a controlar y reducir los riesgos anteriores

- Los operarios tendrán los Equipos de Protección Individual correspondientes para la realización de las tareas.
- Los trabajos estarán supervisados por una persona competente en la materia.
- En los trabajos en altura los operarios llevarán arnés de seguridad para el que se habrán previsto puntos fijos de enganche en la estructura con la necesaria resistencia.
- En los bordes de los forjados colocaremos redes de seguridad del tipo horca o en su defecto las protecciones

colectivas establecidas.

- No se realizarán trabajos sin antes haber cubierto el riesgo de caída desde altura mediante la instalación de las protecciones colectivas definidas para esta unidad de obra.
- Usaremos apuntalamiento acorde con las cargas a soportar.
- Se advertirá a los operarios que deban caminar sobre el entablado del encofrado, sobre el riesgo de caída a distinto nivel.
- El ascenso y descenso de los operarios a los encofrados se efectuará a través de escaleras de mano reglamentarias.
- El izado de los tableros, placas de encofrado y puntales se efectuará mediante bateas emplintadas en cuyo interior se dispondrá el material ordenadamente y sujetos mediante flejes o cuerdas.
- No permanecerán operarios en las zonas de batido de cargas durante las operaciones de izado de tableros, placas de encofrado, puntales y ferralla.
- Se evitará pisar los tableros excesivamente alabeados, que deberán desecharse de inmediato antes de su puesta.
- Los operarios caminan apoyando los pies en dos tableros a la vez, es decir, sobre las juntas.
- Los huecos del forjado, se cubrirán con madera clavada sobre las tabicas perimetrales antes de proceder al armado.
- Los huecos del forjado permanecerán siempre tapados para evitar caídas a distinto nivel.
- La ferralla montada se almacenará en lugares designados a tal efecto separado del lugar de montaje.
- Los desperdicios o recortes de hierro y acero se recogen.
- Realizaremos el transporte de armaduras mediante eslingas enlazadas y provistas de ganchos con pestillos de seguridad.
- El izado de viguetas autorresistentes se ejecutará suspendiendo la carga de dos puntos tales, que la carga permanezca estable.
- El izado de bovedillas sueltas se efectuará sobre bateas emplintadas, las bovedillas se cargaran ordenadamente y se amarran para evitar su caída durante la elevación o transporte.
- Usaremos plataformas de 60 cm para circular sobre el forjado aún no hormigonado.
- Los huecos dejados en el forjado se taparán mediante redes de seguridad o tablero pasado.
- Colocaremos protectores en las puntas de las armaduras salientes.
- Revisaremos el estado del vibrador eléctrico antes de cada hormigonado.
- Se suspenderán los trabajos en condiciones climatológicas adversas.
- Limpieza y orden en la obra.

Edificación - Fachadas y particiones - Fábricas - Cerámica - Para revestir

Operaciones a desarrollar previstas en el proyecto	Recursos humanos
Las operaciones correspondientes a esta unidad de obra consisten en la realización de fábricas de material cerámico para revestir, y sin capacidad portante, según el proyecto de obra. Se trabarán todas las juntas verticales. En el arranque del muro se colocará una barrera antihumedad.	· Oficial · Peón

Identificación y evaluación de riesgos evaluados con la valoración de la eficacia de la prevención adoptada y aplicada.

Riesgo	Probabilidad	Consecuencias	Calificación	Estado
- Caída de personas a distinto nivel	Baja	Dañino	Tolerable	Evitado
- Caída de personas al mismo nivel	Baja	Ligeramente dañino	Trivial	Evitado
- Caída de objetos por desplome o derrumbamiento	Baja	Dañino	Tolerable	Evitado
- Caída de objetos en manipulación	Baja	Dañino	Tolerable	Evitado
- Pisadas sobre objetos	Baja	Ligeramente dañino	Trivial	Evitado
- Choques y golpes contra objetos inmóviles	Baja	Dañino	Tolerable	Evitado
- Golpes y cortes por objetos o herramientas	Baja	Dañino	Tolerable	Evitado
- Proyección de fragmentos o partículas	Baja	Ligeramente dañino	Trivial	Evitado
- Atrapamiento o aplastamiento por o entre objetos	Baja	Dañino	Tolerable	Evitado
- Sobreesfuerzos, posturas forzadas o movimientos repetitivos	Baja	Ligeramente dañino	Trivial	Evitado

- Exposición a temperaturas ambientales extremas	Baja	Ligeramente dañino	Trivial	Evitado
- Contacto con sustancias cáusticas o corrosivas	Baja	Dañino	Tolerable	Evitado

Relación de Epis necesarios y cuya eficacia ha sido evaluada

- Arnés de seguridad.
- Casco de seguridad.
- Ropa de trabajo.
- Guantes de cuero.
- Calzado de seguridad.

Medidas preventivas y protecciones técnicas adoptadas, tendentes a controlar y reducir los riesgos anteriores

- Los operarios tendrán los Equipos de Protección Individual correspondientes para la realización de las tareas.
- Los trabajos estarán supervisados por una persona competente en la materia.
- En los trabajos en altura los operarios llevarán arnés de seguridad para el que se habrán previsto puntos fijos de enganche en la estructura con la necesaria resistencia.
- Se establecerán cables de seguridad amarrados entre los pilares (u otro sólido elemento estructural) en los que enganchar el mosquetón del arnés de seguridad durante las operaciones de replanteo e instalación de miras.
- Se utilizará el andamiaje en condiciones de seguridad.
- Los andamios de borriquetas se utilizarán en alturas menores de dos metros.
- Los andamios, cualquiera que sea su tipo, irán provistos de barandillas de al menos 90,0 cm. (recomendable 100 cm.) de altura con listón intermedio y rodapiés perimetrales de 0,15 m.
- Se dispondrán los andamios de forma que el operario nunca trabaje por encima de la altura de los hombros.
- No se trabajará en un nivel inferior al del tajo.
- Los huecos existentes en el suelo permanecerán protegidos, para la prevención de las caídas.
- Los huecos de una vertical, serán destapados para el aplomado correspondiente, concluido el cual, se comenzará el cerramiento definitivo del hueco, en prevención de los riesgos por ausencia generalizada o parcial de protecciones en el suelo.
- Los grandes huecos se cubrirán con red horizontal o un mallazo o barandillas, para la prevención de caídas a distinto nivel.
- No se desmontarán las protecciones de grandes huecos hasta estar concluidos en toda su altura los antepechos.
- Los huecos permanecerán constantemente protegidos con las protecciones instaladas en la fase de estructura, reponiéndose las protecciones deterioradas.
- Se instalarán en las zonas con peligro de caída desde altura, señales de peligro de caída desde altura y de obligatorio utilizar el arnés de seguridad.
- Todas las zonas de trabajo estarán bien iluminadas. De utilizarse portátiles estarán alimentadas a tensión de seguridad, en prevención de riesgo eléctrico.
- Las zonas de trabajo serán limpiadas de escombros (cascotes de ladrillo) diariamente para evitar las acumulaciones innecesarias.
- A las zonas de trabajo se accederá siempre de forma segura.
- Se prohíbe balancear las cargas suspendidas para su instalación en las plantas, en prevención del riesgo de caída al vacío.
- El material cerámico se izará a las plantas sin romper los flejes o (envoltura de PVC) con las que lo suministre el fabricante, para evitar los riesgos por derrame de la carga.
- La cerámica paletizada transportada con grúa, se gobernará mediante cabos amarrados a la base de la plataforma de elevación. Nunca directamente con las manos, en prevención de golpes, atrapamiento o caídas al vacío por péndulo de la carga.
- El ladrillo suelto se izará apilado ordenadamente en el interior de plataformas de izar emplintadas, vigilando que no puedan caer las piezas por desplome durante el transporte.
- Las barandillas de cierre perimetral de cada planta se desmontarán únicamente en el tramo necesario para introducir la carga de ladrillo en un determinado lugar reponiéndose durante el tiempo muerto entre recepciones de carga.
- Se prohíbe concentrar las cargas de ladrillos sobre vanos. El acopio de palets, se realizará próximo a cada pilar para evitar las sobrecargas de la estructura en los lugares de menor resistencia.
- Los escombros y cascotes se evacúan diariamente mediante trompas de vertido montadas al efecto, para evitar el riesgo de pisadas sobre materiales.
- Los escombros y cascotes se apilarán en lugares próximos a un pilar determinado, se polearán a una plataforma de elevación emplintada evitando colmar su capacidad y se descenderán para su vertido mediante la grúa.
- Se prohíbe izar hastiales de gran superficie bajo régimen de vientos fuertes.
- Se prohíbe trabajar junto a los paramentos recién levantados antes de transcurridas 48 h, si existe un régimen de vientos fuertes.
- Se prohíbe el uso de borriquetas en balcones, terrazas y bordes de forjados si antes no se ha procedido a instalar una protección sólida contra posibles caídas al vacío formada por pies derechos y travesaños sólidos horizontales, según

el proyecto de obra.

- Se prohíbe trabajar en el interior de las jardineras de fachada, sin utilizar el arnés de seguridad amarrado a algún punto sólido y seguro.
- Se suspenderán los trabajos en condiciones climatológicas adversas.
- Con temperaturas ambientales extremas se suspenderán los trabajos.
- La zona de trabajo será limpiada de escombros.

Edificación - Fachadas y particiones - Industrializados - Recubrimiento - Láminas de aluminio

Operaciones a desarrollar previstas en el proyecto	Recursos humanos
Esta fase de la obra consistirá en el montaje en el recubrimiento del cerramiento mediante láminas de aluminio, según el proyecto de obra.	· Cerrajero

Identificación y evaluación de riesgos evaluados con la valoración de la eficacia de la prevención adoptada y aplicada.

Riesgo	Probabilidad	Consecuencias	Calificación	Estado
- Caída de personas al vacío.	Baja	Dañino	Tolerable	Evitado
- Caída de personas al mismo nivel.	Media	Ligeramente dañino	Tolerable	Evitado
- Caída de personas a distinto nivel.	Baja	Dañino	Tolerable	Evitado
- Caída de objetos sobre las personas.	Baja	Dañino	Tolerable	Evitado
- Golpes contra objetos.	Media	Ligeramente dañino	Tolerable	Evitado
- Cortes por el manejo de objetos y herramientas manuales.	Baja	Dañino	Tolerable	Evitado
- Dermatitis por contactos con el cemento.	Baja	Dañino	Tolerable	Evitado
- Partículas en los ojos.	Baja	Dañino	Tolerable	Evitado
- Cortes por utilización de máquinas-herramienta.	Baja	Dañino	Tolerable	Evitado
- Los derivados de los trabajos realizados en ambientes pulverulentos.	Baja	Dañino	Tolerable	Evitado
- Sobreesfuerzos.	Baja	Dañino	Tolerable	Evitado
- Electrocutión.	Baja	Dañino	Tolerable	Evitado
- Atrapamientos por los medios de elevación y transporte.	Baja	Dañino	Tolerable	Evitado
- Los derivados del uso de medios auxiliares.	Baja	Dañino	Tolerable	Evitado

Relación de Epis necesarios y cuya eficacia ha sido evaluada

- Arnés de seguridad.
- Casco de seguridad.
- Ropa de trabajo.
- Guantes de cuero.
- Calzado de seguridad.

Medidas preventivas y protecciones técnicas adoptadas, tendentes a controlar y reducir los riesgos anteriores

- Los operarios tendrán los Equipos de Protección Individual correspondientes para la realización de las tareas.
- Los trabajos estarán supervisados por una persona competente en la materia.
- Una vez montado el andamio, y antes de su primera utilización, se probará con una sobrecarga igual a la del trabajo multiplicada por el coeficiente de seguridad que será de 6 para cables y 10 para cuerdas.
- Los huecos existentes en el suelo permanecerán protegidos, para la prevención de las caídas.
- Los grandes huecos se cubrirán con red horizontal o un mallazo o barandillas, para la prevención de caídas a distinto nivel.
- No se desmontarán las protecciones de grandes huecos hasta estar concluidos en toda su altura los antepechos.
- Los huecos permanecerán constantemente protegidos con las protecciones instaladas en la fase de estructura, reponiéndose las protecciones deterioradas.

- En las zonas de trabajo se dispondrá de cuerdas o cables de retención o argollas, fijos a la estructura del edificio, para el enganche del arnés de seguridad.
- Se dispondrán los medios necesarios para evitar, en lo posible, la permanencia de personas en la zona de elevación y montaje de paneles.
- Se suspenderán las operaciones de elevación y montaje de chapas de acero, cuando la velocidad del viento sea superior a 60km/h.
- La elevación de las chapas de acero se realizará con doble sistema de seguridad.
- El operario que maneje los aparatos de elevación, deberá tener visión directa de los paneles en cualquier fase de su elevación y montaje.
- Cuando no haya suficiente protección para realizar el montaje se hará uso del arnés de seguridad, para el que se habrán previsto puntos fijos de enganche en la estructura.
- Se instalarán en las zonas con peligro de caída desde altura, señales de "peligro de caída desde altura" y de "obligatorio utilizar el arnés de seguridad".
- Todas las zonas de trabajo estarán bien iluminadas. De utilizarse portátiles estarán alimentadas a tensión de seguridad, en prevención de riesgo eléctrico.
- Las zonas de trabajo serán limpiadas de escombros (cascotes de ladrillo) diariamente para evitar las acumulaciones innecesarias.
- A las zonas de trabajo se accederá siempre de forma segura.
- Se prohíbe balancear las cargas suspendidas para su instalación en las plantas, en prevención del riesgo de caída al vacío.
- El material se izará a las plantas sin romper los flejes o (envoltura de PVC) con las que lo suministre el fabricante, para evitar los riesgos por derrame de la carga.
- Las láminas de aluminio transportadas con grúa, se gobernarán mediante cabos amarrados a la base de la plataforma de elevación. Nunca directamente con las manos, en prevención de golpes, atrapamiento o caídas al vacío por péndulo de la carga.
- Se instalarán cables de seguridad en torno de los pilares próximos a la fachada para anclar a ellos los mosquetones de los arneses de seguridad durante las operaciones de ayuda a la descarga de cargas en las plantas.
- Los escombros y cascotes se evacúan diariamente mediante trompas de vertido montadas al efecto, para evitar el riesgo de pisadas sobre materiales.
- Los escombros y cascotes se apilarán en lugares próximos a un pilar determinado, se polearán a una plataforma de elevación emplintada evitando colmar su capacidad y se descenderán para su vertido mediante la grúa.
- Se prohíbe lanzar cascotes directamente por las aberturas de fachadas, huecos o patios.

Edificación - Fachadas y particiones - Cabinas sanitarias - Cabinas sanitarias

Operaciones a desarrollar previstas en el proyecto	Recursos humanos
<p>Esta fase de obra consistirá en el montaje de cabinas sanitarias de tablero compacto fenólico, formadas por paneles y puerta de acceso con herrajes, condena y señalización libre/ocupado, según el proyecto de obra.</p> <p>Se incluyen las operaciones siguientes:</p> <ul style="list-style-type: none"> - Preparación del espacio de trabajo. - Replanteo de paneles. - Colocación de perfilera, nivelación y aplomado. - Colocación de paneles fenólicos, puertas y herrajes. - Acabado final. 	<ul style="list-style-type: none"> · Oficial · Peón

Identificación y evaluación de riesgos evaluados con la valoración de la eficacia de la prevención adoptada y aplicada.

Riesgo	Probabilidad	Consecuencias	Calificación	Estado
- Caída de personas al mismo nivel	Baja	Ligeramente dañino	Trivial	Evitado
- Caída de objetos en manipulación	Media	Ligeramente dañino	Tolerable	Evitado
- Pisadas sobre objetos	Baja	Ligeramente dañino	Trivial	Evitado
- Golpes y cortes por objetos o herramientas	Media	Ligeramente dañino	Tolerable	Evitado
- Atrapamiento o aplastamiento por o entre objetos	Baja	Dañino	Tolerable	Evitado
- Sobreesfuerzos, posturas forzadas o	Baja	Dañino	Tolerable	Evitado

movimientos repetitivos				
-------------------------	--	--	--	--

Relación de Epis necesarios y cuya eficacia ha sido evaluada

- Casco de seguridad.
- Ropa de trabajo.
- Guantes de cuero.
- Calzado de seguridad.

Medidas preventivas y protecciones técnicas adoptadas, tendentes a controlar y reducir los riesgos anteriores

- Los operarios tendrán los Equipos de Protección Individual correspondientes para la realización de las tareas.
- Los trabajos estarán supervisados por una persona competente en la materia.
- Los acopios de materiales se ubicarán en lugares seguros para evitar accidentes por interferencias.
- A las zonas de trabajo se accederá siempre utilizando medios seguros.
- Se prohíbe utilizar a modo de borriquetas los bidones, cajas o pilas de material y asimilables, para evitar trabajar sobre superficies inestables.
- Las escaleras de mano deberán estar de acuerdo a la normativa, y no podrán ser utilizadas como borriquetas.
- Las plataformas de trabajo deberán tener al menos 60 cm. de ancho.
- En todo momento se mantendrán libres los pasos o caminos de intercomunicación interior y exterior del lugar de trabajo.
- Los recortes y aserrín producidos durante los ajustes se recogerán y se eliminarán diariamente.
- Antes de la utilización de cualquier máquina-herramienta, se comprobará que se encuentra en óptimas condiciones y con todos los mecanismos y protectores de seguridad instalados en perfectas condiciones.
- El operario deberá de ser conocedor del manejo de las máquinas herramientas que vaya a utilizar para estas operaciones.
- Las conexiones eléctricas de las máquinas se realizarán mediante mangueras eléctricas conectadas con dispositivos macho-hembra, y estarán exentas de cortes y empalmes.
- El cuelgue de hojas de puertas se efectuará por un mínimo de dos operarios, para evitar accidentes e interferencias por desequilibrio.
- En general no se deberán elevar cargas superiores a los 25 Kg. por un solo operario.
- La zona de trabajo tendrá una zona de iluminación mínima de 100 lux a una altura entorno a los 2 m.

Edificación - Carpinterías - Puertas - Acero

Operaciones a desarrollar previstas en el proyecto	Recursos humanos
<p>El proceso constructivo de esta unidad de obra consistirá en el montaje de puertas de acero.</p> <p>Estarán realizadas con carpintería de perfiles laminados en caliente o conformados en frío y recibidas a los haces interiores del hueco.</p> <p>PUERTAS ABATIBLES</p> <p>El cerco se recibirá en el hueco, mediante patillas de anclaje, con mortero de cemento, debiendo quedar perfectamente nivelado y aplomado.</p> <p>La hoja quedará nivelada y aplomada.</p> <p>La holgura entre la hoja y el cerco, en sentido normal al plano de la puerta, será no mayor de 4mm;</p> <p>Se colocarán pernos o bisagras en número de 2 por m2, con un mínimo de dos en cualquier caso.</p> <p>En las grandes puertas se dispondrán guías embutidas en la solera.</p> <p>PUERTAS CORREDERAS</p> <p>El cerco se recibirá en el hueco, mediante patillas de anclaje, con mortero de cemento, debiendo quedar perfectamente nivelado y aplomado.</p> <p>Sobre los cantos o caras correspondientes, se realizarán los taladros necesarios para la colocación de los mecanismos de cuelgue y guía. Antes de proceder a la fijación definitiva de las guías se procederá a la colocación de la hoja, a su nivelación y aplomado. La holgura entre la hoja y el solado será no mayor de 10mm.</p> <p>Los mecanismos de cuelgue y guía se fijarán en el canto superior e inferior de la hoja, respectivamente.</p> <p>En correderas de recorrido curvo los mecanismos de cuelgue y guía se dispondrán a eje con las bisagras o pernos.</p> <p>La guía superior se fijará al techo, cerco o paramento.</p> <p>La guía inferior, se fijará o embutirá en el suelo mediante pletinas, tornillos o patillas de anclaje.</p> <p>Ambas guías quedarán niveladas, siendo su longitud el doble de la hoja como</p>	<p>· Cerrajero</p>

mínimo. Los contrapesos se alojarán en cajas registrables en toda su altura e irán provistos de frenos de caída.

Identificación y evaluación de riesgos evaluados con la valoración de la eficacia de la prevención adoptada y aplicada.

Riesgo	Probabilidad	Consecuencias	Calificación	Estado
- Caída de personas al mismo nivel	Baja	Ligeramente dañino	Trivial	Evitado
- Caída de objetos en manipulación	Baja	Ligeramente dañino	Trivial	Evitado
- Choques y golpes contra objetos inmóviles	Baja	Ligeramente dañino	Trivial	Evitado
- Golpes y cortes por objetos o herramientas	Baja	Dañino	Tolerable	Evitado
- Proyección de fragmentos o partículas	Baja	Ligeramente dañino	Trivial	Evitado
- Atrapamiento o aplastamiento por o entre objetos	Baja	Dañino	Tolerable	Evitado
- Sobreesfuerzos, posturas forzadas o movimientos repetitivos	Baja	Ligeramente dañino	Trivial	Evitado
- Contactos eléctricos	Baja	Dañino	Tolerable	Evitado
- Iluminación inadecuada	Baja	Ligeramente dañino	Trivial	Evitado

Relación de Epis necesarios y cuya eficacia ha sido evaluada

- Casco de seguridad.
- Ropa de trabajo.
- Guantes de cuero.
- Calzado de seguridad.
- Cinturón portaherramientas.
- Gafas de seguridad antiproyecciones.
- Manoplas de soldador.
- Mandil de soldador.
- Polainas de soldador.
- Yelmo de soldador.

Medidas preventivas y protecciones técnicas adoptadas, tendentes a controlar y reducir los riesgos anteriores

- Los operarios tendrán los Equipos de Protección Individual correspondientes para la realización de las tareas.
- Los trabajos estarán supervisados por una persona competente en la materia.
- Los elementos de la carpintería, se descargarán en bloques perfectamente flejados o atados, pendientes mediante eslingas del gancho de la grúa.
- Los acopios de carpintería, se acopiarán en los lugares destinados a tal efecto en el proyecto de obra.
- En todo momento se mantendrán libres los pasos o caminos de intercomunicación interior y exterior de la obra para evitar los accidentes por tropiezos o interferencias.
- El izado a las plantas mediante el montacargas, se ejecutará por bloques de elementos flejados o atados. Nunca elementos sueltos de forma desordenada. A la llegada a las plantas se soltarán los flejes para su distribución y puesta en obra.
- El izado a las plantas mediante el gancho de la grúa se ejecutará por bloques de elementos flejados, nunca elementos sueltos. Una vez en las plantas correspondientes, se romperán los paquetes para su distribución y puesta en obra.
- Se comprobará que todas las carpinterías en fase de presentación, permanezcan perfectamente acunadas y apuntaladas, para evitar accidentes por desplomes.
- En todo momento los tajos se mantendrán libres de cascotes, recortes metálicos y además objetos punzantes, para evitar los accidentes por pisadas sobre objetos.
- Se desmontarán únicamente en los tramos necesarios, aquellas protecciones, que obstaculicen el paso de la carpintería. Una vez introducidos los cercos, etc. en la planta se repondrán inmediatamente.
- Antes de la utilización de una máquina-herramienta, el operario deberá de estar provisto del documento expreso de autorización de manejo de una determinada máquina, (radial, remachadora, sierra, lijadora, etc.)
- Antes de la utilización de cualquier máquina-herramienta, se comprobará que se encuentra en óptimas condiciones y con todos los mecanismos y protectores de seguridad instalados en perfectas condiciones.
- El cuelgue se efectuará por un mínimo de una cuadrilla, para evitar el riesgo de vuelcos, golpes y caídas.
- Las zonas interiores de trabajo, tendrán una iluminación mínima de 100 lux medidos a una altura sobre el suelo entorno a los 2 m.

- Toda la maquinaria eléctrica a utilizar en esta obra estará dotada de toma de tierra en combinación con los disyuntores diferenciales del cuadro general de la obra, o de doble aislamiento.
- Se prohíbe la anulación del cable de toma de tierra de las mangueras de alimentación.

Edificación - Carpinterías - Puertas - Aleaciones ligeras

Operaciones a desarrollar previstas en el proyecto	Recursos humanos
<p>Esta fase de la obra consistirá en el montaje de puertas de aleaciones ligeras (aluminio). Estarán realizadas con perfiles de aleación de aluminio y recibidas a los haces interiores del hueco.</p> <p>PUERTAS CORREDERAS El cerco se recibirá en el hueco, mediante patillas de anclaje, con mortero de cemento, debiendo quedar perfectamente nivelado y aplomado. Sobre los cantos o caras correspondientes, se realizarán los taladros necesarios para la colocación de los mecanismos de cuelgue y guía. Antes de proceder a la fijación definitiva de las guías se procederá a la colocación de la hoja, a su nivelación y aplomado. La holgura entre la hoja y el solado será no mayor de 10 mm. Los mecanismos de cuelgue y guía se fijarán en el canto superior e inferior de la hoja, respectivamente. En correderas de recorrido curvo los mecanismos de cuelgue y guía se dispondrán a eje con las bisagras o pernos. La guía superior se fijará al techo, cerco o paramento. La guía inferior, se fijará o embutirá en el suelo mediante pletinas, tornillos o patillas de anclaje. Ambas guías quedarán niveladas, siendo su longitud el doble de la hoja como mínimo. Los contrapesos se alojarán en cajas registrables en toda su altura e irán provistos de frenos de caída.</p>	<p>· Cerrajero</p>

Identificación y evaluación de riesgos evaluados con la valoración de la eficacia de la prevención adoptada y aplicada.

Riesgo	Probabilidad	Consecuencias	Calificación	Estado
- Caída de personas al mismo nivel	Baja	Ligeramente dañino	Trivial	Evitado
- Caída de objetos en manipulación	Baja	Ligeramente dañino	Trivial	Evitado
- Choques y golpes contra objetos inmóviles	Baja	Ligeramente dañino	Trivial	Evitado
- Golpes y cortes por objetos o herramientas	Baja	Dañino	Tolerable	Evitado
- Proyección de fragmentos o partículas	Baja	Ligeramente dañino	Trivial	Evitado
- Atrapamiento o aplastamiento por o entre objetos	Baja	Dañino	Tolerable	Evitado
- Sobreesfuerzos, posturas forzadas o movimientos repetitivos	Media	Ligeramente dañino	Tolerable	Evitado
- Contactos eléctricos	Baja	Dañino	Tolerable	Evitado
- Iluminación inadecuada	Baja	Ligeramente dañino	Trivial	Evitado

Relación de Epis necesarios y cuya eficacia ha sido evaluada

- Casco de seguridad.
- Ropa de trabajo.
- Guantes de cuero.
- Calzado de seguridad.
- Cinturón portaherramientas.
- Gafas de seguridad antiproyecciones.

Medidas preventivas y protecciones técnicas adoptadas, tendentes a controlar y reducir los riesgos anteriores

- Los operarios tendrán los Equipos de Protección Individual correspondientes para la realización de las tareas.
- Los trabajos estarán supervisados por una persona competente en la materia.
- Los elementos de la carpintería, se descargarán en bloques perfectamente flejados o atados, pendientes mediante eslingas del gancho de la grúa.
- Los acopios de carpintería, se acopiarán en los lugares destinados a tal efecto en el proyecto de obra.
- En todo momento se mantendrán libres los pasos o caminos de intercomunicación interior y exterior de la obra para evitar los accidentes por tropiezos o interferencias.
- El izado a las plantas mediante el montacargas, se ejecutará por bloques de elementos flejados o atados. Nunca elementos sueltos de forma desordenada. A la llegada a las plantas se soltarán los flejes para su distribución y puesta en obra.
- El izado a las plantas mediante el gancho de la grúa se ejecutará por bloques de elementos flejados, nunca elementos sueltos. Una vez en las plantas correspondientes, se romperán los paquetes para su distribución y puesta en obra.
- Se comprobará que todas las carpinterías en fase de presentación, permanezcan perfectamente acuñadas y apuntaladas, para evitar accidentes por desplomes.
- En todo momento los tajos se mantendrán libres de cascotes, recortes metálicos y además objetos punzantes, para evitar los accidentes por pisadas sobre objetos.
- Se desmontarán únicamente en los tramos necesarios, aquellas protecciones, que obstaculicen el paso de la carpintería. Una vez introducidos los cercos, etc. en la planta se repondrán inmediatamente.
- Antes de la utilización de una máquina-herramienta, el operario deberá de estar provisto del documento expreso de autorización de manejo de una determinada máquina. (radial, remachadora, sierra, lijadora, etc.).
- Antes de la utilización de cualquier máquina-herramienta, se comprobará que se encuentra en óptimas condiciones y con todos los mecanismos y protectores de seguridad instalados en perfectas condiciones.
- Los cercos metálicos serán presentados por un mínimo de una cuadrilla, para evitar los riesgos de vuelcos, golpes y caídas.
- El cuegue de las hojas se efectuará por un mínimo de una cuadrilla, para evitar el riesgo de vuelcos, golpes y caídas.
- Los tramos longitudinales, transportados a hombro por un solo hombre, irán inclinados hacia atrás, procurando que la punta que va por delante, esté a una altura superior a la de una persona, para evitar golpes a los otros operarios.
- Las zonas interiores de trabajo, tendrán una iluminación mínima de 100 lux medidos a una altura sobre el suelo entorno a los 2 m.
- Toda la maquinaria eléctrica a utilizar en esta obra estará dotada de toma de tierra de las mangueras de alimentación

Edificación - Carpinterías - Exutorios o aireadores

Operaciones a desarrollar previstas en el proyecto	Recursos humanos
<p>Esta unidad de obra consiste en el montaje y colocación de exutorios, es decir la instalación y montaje de los dispositivos de apertura que permiten eliminar los humos ascendentes de manera natural.</p> <p>Son una forma de aireación que permite la ventilación del edificio y que, en caso de incendio, ayuda a reducir la temperatura provocada por el mismo.</p> <p>En esta unidad de obra se incluyen las operaciones siguientes:</p> <ul style="list-style-type: none"> - Preparación del espacio de trabajo. - Montaje de elementos del exutorio. - Sellado. - Reparación de defectos superficiales y acabado final. 	<ul style="list-style-type: none"> · Oficial · Peón

Identificación y evaluación de riesgos evaluados con la valoración de la eficacia de la prevención adoptada y aplicada.

Riesgo	Probabilidad	Consecuencias	Calificación	Estado
- Caída de personas a distinto nivel	Baja	Dañino	Tolerable	Evitado
- Caída de personas al mismo nivel	Baja	Ligeramente dañino	Trivial	Evitado
- Caída de objetos por desplome o derrumbamiento	Baja	Dañino	Tolerable	Evitado
- Caída de objetos desprendidos	Baja	Dañino	Tolerable	Evitado
- Golpes y cortes por objetos o herramientas	Baja	Dañino	Tolerable	Evitado
- Atrapamiento o aplastamiento por o entre objetos	Baja	Ligeramente dañino	Trivial	Evitado
- Sobreesfuerzos, posturas forzadas o	Baja	Ligeramente	Trivial	Evitado

movimientos repetitivos		daño		
- Proyección de fragmentos o partículas	Baja	Ligeramente dañado	Trivial	Evitado

Relación de Epis necesarios y cuya eficacia ha sido evaluada

- Casco de seguridad.
- Ropa de trabajo.
- Guantes de cuero.
- Calzado de seguridad.
- Cinturón portaherramientas.
- Arnés de seguridad (cuando sea necesario).
- Gafas de seguridad antiproyecciones.

Medidas preventivas y protecciones técnicas adoptadas, tendentes a controlar y reducir los riesgos anteriores

- Los operarios tendrán los Equipos de Protección Individual correspondientes para la realización de las tareas.
- Los trabajos se realizará por personal especializado.
- Los trabajos estarán supervisados por una persona competente en la materia.
- No se sobrecargarán las cubiertas con cargas superiores a los 100 Kp/m2.
- Se tendrán en cuenta las condiciones de protección colectiva, como barandillas perimetrales, y se proveerá a los operarios de arnés de seguridad asido a lugar firme de la cubierta.
- Los exutorios se descargarán en bloques perfectamente flejados.
- Los acopios se ubicarán en los lugares exteriores, (o interiores), definidos para evitar accidentes por interferencias.
- En todo momento se mantendrán libres los pasos o caminos de intercomunicación interior y exterior de la obra.
- La manipulación de los exutorios se efectuará por un mínimo de dos operarios, para evitar accidentes e interferencias por desequilibrio.
- Comprobar que se suspenden los trabajos en condiciones climatológicas adversas.
- En todo momento se mantendrán las zonas de trabajo en perfectas condiciones de limpieza y orden.

Edificación - Carpinterías - Encimeras sanitarias

Operaciones a desarrollar previstas en el proyecto	Recursos humanos
<p>Esta fase de obra consistirá en el montaje de encimeras sanitarias de tablero compacto fenólico, formadas por paneles y lavamanos, según el proyecto de obra. Se incluyen las operaciones siguientes:</p> <ul style="list-style-type: none"> - Preparación del espacio de trabajo. - Replanteo de encimeras. - Colocación de encimeras, nivelación y aplomado. - Acabado final. 	<ul style="list-style-type: none"> · Oficial · Peón

Identificación y evaluación de riesgos evaluados con la valoración de la eficacia de la prevención adoptada y aplicada.

Riesgo	Probabilidad	Consecuencias	Calificación	Estado
- Caída de personas al mismo nivel	Baja	Ligeramente dañado	Trivial	Evitado
- Caída de objetos en manipulación	Media	Ligeramente dañado	Tolerable	Evitado
- Pisadas sobre objetos	Baja	Ligeramente dañado	Trivial	Evitado
- Golpes y cortes por objetos o herramientas	Media	Ligeramente dañado	Tolerable	Evitado
- Atrapamiento o aplastamiento por o entre objetos	Baja	Daño	Tolerable	Evitado
- Sobreesfuerzos, posturas forzadas o movimientos repetitivos	Baja	Daño	Tolerable	Evitado

Relación de Epis necesarios y cuya eficacia ha sido evaluada

- Casco de seguridad.

- Ropa de trabajo.
- Guantes de cuero.
- Calzado de seguridad.

Medidas preventivas y protecciones técnicas adoptadas, tendentes a controlar y reducir los riesgos anteriores

- Los operarios tendrán los Equipos de Protección Individual correspondientes para la realización de las tareas.
- Los trabajos estarán supervisados por una persona competente en la materia.
- Los acopios de materiales se ubicarán en lugares seguros para evitar accidentes por interferencias.
- A las zonas de trabajo se accederá siempre utilizando medios seguros.
- Se prohíbe utilizar a modo de borriquetas los bidones, cajas o pilas de material y asimilables, para evitar trabajar sobre superficies inestables.
- Las escaleras de mano deberán estar de acuerdo a la normativa, y no podrán ser utilizadas como borriquetas.
- Las plataformas de trabajo deberán tener al menos 60 cm. de ancho.
- En todo momento se mantendrán libres los pasos o caminos de intercomunicación interior y exterior del lugar de trabajo.
- Los recortes y aserrín producidos durante los ajustes se recogerán y se eliminarán diariamente.
- Antes de la utilización de cualquier máquina-herramienta, se comprobará que se encuentra en óptimas condiciones y con todos los mecanismos y protectores de seguridad instalados en perfectas condiciones.
- El operario deberá de ser conocedor del manejo de las máquinas herramientas que vaya a utilizar para estas operaciones.
- Las conexiones eléctricas de las máquinas se realizarán mediante mangueras eléctricas conectadas con dispositivos macho-hembra, y estarán exentas de cortes y empalmes.
- En general no se deberán elevar cargas superiores a los 25 Kg. por un solo operario.
- La zona de trabajo tendrá una zona de iluminación mínima de 100 lux a una altura entorno a los 2 m.

Edificación - Cerrajerías - Barandillas de escalera

Operaciones a desarrollar previstas en el proyecto	Recursos humanos
<p>El proceso constructivo correspondiente al montaje de barandilla en las escaleras, se realizará anclándola en los puntos establecidos en el proyecto de obra.</p> <p>Las operaciones a estudiar en esta unidad de obra serán las siguientes:</p> <ul style="list-style-type: none"> - Replanteo de anclajes. - Nivelación y aplomado de soportes. - Montaje de elementos complementarios. - Reparación de defectos superficiales. 	<ul style="list-style-type: none"> · Carpintero

Identificación y evaluación de riesgos evaluados con la valoración de la eficacia de la prevención adoptada y aplicada.

Riesgo	Probabilidad	Consecuencias	Calificación	Estado
- Caída de personas a distinto nivel	Baja	Dañino	Tolerable	Evitado
- Caída de personas al mismo nivel	Baja	Ligeramente dañino	Trivial	Evitado
- Caída de objetos por desplome o derrumbamiento	Baja	Dañino	Tolerable	Evitado
- Caída de objetos en manipulación	Baja	Dañino	Tolerable	Evitado
- Choques y golpes contra objetos inmóviles	Baja	Ligeramente dañino	Trivial	Evitado
- Golpes y cortes por objetos o herramientas	Media	Ligeramente dañino	Tolerable	Evitado
- Proyección de fragmentos o partículas	Baja	Dañino	Tolerable	Evitado
- Sobreesfuerzos, posturas forzadas o movimientos repetitivos	Baja	Ligeramente dañino	Trivial	Evitado
- Contactos térmicos	Baja	Dañino	Tolerable	Evitado
- Contactos eléctricos	Baja	Dañino	Tolerable	Evitado

Relación de Epis necesarios y cuya eficacia ha sido evaluada

- Arnés de seguridad.
- Casco de seguridad.
- Ropa de trabajo.
- Guantes de cuero.
- Gafas de seguridad antiproyecciones.
- Calzado de seguridad.
- Pantalías de mano para soldadura.
- Manoplas de soldador.
- Mandil de soldador.
- Polainas de soldador.
- Yelmo de soldador.

Medidas preventivas y protecciones técnicas adoptadas, tendentes a controlar y reducir los riesgos anteriores

- Los operarios tendrán los Equipos de Protección Individual correspondientes para la realización de las tareas.
 - Los trabajos estarán supervisados por una persona competente en la materia.
 - En todo momento los tajos se mantendrán libres de cascotes, recortes metálicos y además objetos punzantes, para evitar los accidentes por pisadas sobre objetos.
 - Antes de la utilización de una máquina-herramienta, el operario deberá de estar provisto del documento expreso de autorización de manejo de esa determinada máquina.
 - Antes de la utilización de cualquier máquina-herramienta, se comprobará que se encuentra en óptimas condiciones y con todos los mecanismos y protectores de seguridad instalados en perfectas condiciones.
 - Se prohíbe utilizar a modo de borriquetas los bidones, cajas o pilas de material y asimilables, para evitar trabajar sobre superficies inestables.
 - Las zonas interiores de trabajo, tendrán una iluminación mínima de 100 lux medidos a una altura sobre el suelo entorno a los dos metros.
 - Toda maquinaria eléctrica en esta obra estará dotada de toma de tierra en combinación con los disyuntores diferenciales del cuadro general de la obra, o de doble aislamiento.
 - Se prohíbe la anulación del cable de toma de tierra de las mangueras de alimentación.
 - Los operarios tendrán siempre cubierto el riesgo de caída. Si es necesario, estarán con el fiador del arnés de seguridad sujeto a los elementos sólidos de amarre.
 - Las barandillas de las terrazas se instalarán definitivamente y sin dilación, para evitar accidentes por protecciones indebidas.
- Se prohíbe acopiar barandillas definitivas y asimilables en los bordes de las terrazas, para evitar los riesgos por posibles desplomes.

Edificación - Cerrajerías - Pasamanos

Operaciones a desarrollar previstas en el proyecto	Recursos humanos
<p>El proceso constructivo correspondiente al montaje de pasamanos, se realizará anclándolo a los paramentos, en los puntos establecidos.</p> <p>Las operaciones a estudiar en esta unidad de obra serán las siguientes:</p> <ul style="list-style-type: none"> - Replanteo de puntos de anclaje. - Montaje de soportes. - Colocación de pasamanos. - Reparación de defectos superficiales. 	<ul style="list-style-type: none"> · Cerrajero

Identificación y evaluación de riesgos evaluados con la valoración de la eficacia de la prevención adoptada y aplicada.

Riesgo	Probabilidad	Consecuencias	Calificación	Estado
- Caída de personas al mismo nivel	Baja	Ligeramente dañino	Trivial	Evitado
- Caída de objetos en manipulación	Baja	Ligeramente dañino	Trivial	Evitado
- Golpes y cortes por objetos o herramientas	Baja	Dañino	Tolerable	Evitado

Relación de Epis necesarios y cuya eficacia ha sido evaluada

- Arnés de seguridad.
- Casco de seguridad.

- Ropa de trabajo.
- Guantes de cuero.
- Calzado de seguridad.

Medidas preventivas y protecciones técnicas adoptadas, tendentes a controlar y reducir los riesgos anteriores

- Los operarios tendrán los Equipos de Protección Individual correspondientes para la realización de las tareas.
 - Los trabajos estarán supervisados por una persona competente en la materia.
 - En todo momento los tajos se mantendrán libres de cascotes, recortes metálicos y además objetos punzantes, para evitar los accidentes por pisadas sobre objetos.
 - Antes de la utilización de una máquina-herramienta, el operario deberá de estar provisto del documento expreso de autorización de manejo de esa determinada máquina.
 - Antes de la utilización de cualquier máquina-herramienta, se comprobará que se encuentra en óptimas condiciones y con todos los mecanismos y protectores de seguridad instalados en perfectas condiciones.
 - Las zonas interiores de trabajo, tendrán una iluminación mínima de 100 lux medidos a una altura sobre el suelo entorno a los dos metros.
 - Toda maquinaria eléctrica en esta obra estará dotada de toma de tierra en combinación con los disyuntores diferenciales del cuadro general de la obra, o de doble aislamiento.
- Se prohíbe la anulación del cable de toma de tierra de las mangueras de alimentación.

Edificación - Cerrajerías - Cerramiento de valla metálica

Operaciones a desarrollar previstas en el proyecto	Recursos humanos
<p>El trabajo en esta fase de obra consistirá en la colocación del vallado de la parcela, según el proyecto de obra.</p> <p>Las operaciones a estudiar en esta unidad de obra serán las siguientes:</p> <ul style="list-style-type: none"> - Recibo de módulos de la valla. - Nivelación y aplomado. - Montaje y fijación de módulos. - Reparación de defectos superficiales. 	<ul style="list-style-type: none"> - Cerrajero

Identificación y evaluación de riesgos evaluados con la valoración de la eficacia de la prevención adoptada y aplicada.

Riesgo	Probabilidad	Consecuencias	Calificación	Estado
- Caída de personas al mismo nivel	Baja	Ligeramente dañino	Trivial	Evitado
- Caída de objetos por desplome o derrumbamiento	Baja	Dañino	Tolerable	Evitado
- Caída de objetos en manipulación	Baja	Dañino	Tolerable	Evitado
- Choques y golpes contra objetos inmóviles	Baja	Dañino	Tolerable	Evitado
- Golpes y cortes por objetos o herramientas	Baja	Dañino	Tolerable	Evitado
- Sobreesfuerzos, posturas forzadas o movimientos repetitivos	Baja	Ligeramente dañino	Trivial	Evitado

Relación de Epis necesarios y cuya eficacia ha sido evaluada

- Casco de seguridad.
- Ropa de trabajo.
- Guantes de cuero.
- Calzado de seguridad.

Medidas preventivas y protecciones técnicas adoptadas, tendentes a controlar y reducir los riesgos anteriores

- Los operarios tendrán los Equipos de Protección Individual correspondientes para la realización de las tareas.
- Los trabajos estarán supervisados por una persona competente en la materia.
- En todo momento los tajos se mantendrán libres de cascotes, recortes metálicos y además objetos punzantes, para evitar los accidentes por pisadas sobre objetos.
- Antes de la utilización de una máquina-herramienta, el operario deberá de estar provisto del documento expreso de autorización de manejo de esa determinada máquina.

- Antes de la utilización de cualquier máquina-herramienta, se comprobará que se encuentra en óptimas condiciones y con todos los mecanismos y protectores de seguridad instalados en perfectas condiciones.
 - Se prohíbe utilizar a modo de borriquetas los bidones, cajas o pilas de material y asimilables, para evitar trabajar sobre superficies inestables.
 - Toda maquinaria eléctrica en esta obra estará dotada de toma de tierra en combinación con los disyuntores diferenciales del cuadro general de la obra, o de doble aislamiento.
- Se prohíbe la anulación del cable de toma de tierra de las mangueras de alimentación.

Edificación - Cerrajerías - Accesorios

Operaciones a desarrollar previstas en el proyecto	Recursos humanos
Esta fase de obra consistirá en la colocación de todos los accesorios de la cerrajería: pletinas, láminas metálicas, etc.	· Cerrajero

Identificación y evaluación de riesgos evaluados con la valoración de la eficacia de la prevención adoptada y aplicada.

Riesgo	Probabilidad	Consecuencias	Calificación	Estado
- Golpes y cortes por objetos o herramientas	Baja	Ligeramente dañino	Trivial	Evitado
- Sobreesfuerzos, posturas forzadas o movimientos repetitivos	Baja	Ligeramente dañino	Trivial	Evitado

Relación de Epis necesarios y cuya eficacia ha sido evaluada

- Casco de seguridad.
- Ropa de trabajo.
- Guantes de cuero.
- Calzado de seguridad.

Medidas preventivas y protecciones técnicas adoptadas, tendentes a controlar y reducir los riesgos anteriores

- Los operarios tendrán los Equipos de Protección Individual correspondientes para la realización de las tareas.
- En los trabajos en altura es preceptivo el arnés de seguridad para el que se habrán previsto puntos fijos de enganche en la estructura con la necesaria resistencia.
- Antes de la utilización de cualquier máquina-herramienta, se comprobará que se encuentra en óptimas condiciones y con todos los mecanismos y protectores de seguridad instalados en perfectas condiciones.
- Se prohíbe utilizar a modo de borriquetas los bidones, cajas o pilas de material y asimilables, para evitar trabajar sobre superficies inestables.
- Las zonas interiores de trabajo, tendrán una iluminación mínima de 100 lux medidos a una altura sobre el suelo entorno a los dos metros.
- Toda maquinaria eléctrica en esta obra estará dotada de toma de tierra en combinación con los disyuntores diferenciales del cuadro general de la obra, o de doble aislamiento.

Edificación - Remates y Ayudas de albañilería - Ayudas de albañilería - Para instalaciones

Operaciones a desarrollar previstas en el proyecto	Recursos humanos
<p>Trabajos de albañilería necesarios para la correcta ejecución de la infraestructura común de instalaciones así como de otras operaciones en la obra para realizar trabajos de apertura y tapado de rozas, apertura de huecos en tabiquería, muros, forjados y losas para paso de instalaciones, fijación de soportes, recibidos y remates precisos para el correcto montaje de elementos de las instalaciones.</p> <p>Se incluyen en esta unidad de obra las operaciones siguientes:</p> <ul style="list-style-type: none"> - Preparación de la superficie. - Apertura de rozas en paramentos, muros, forjados y losas. - Apertura de agujeros en paramentos, muros, forjados y losas. - Colocación y recibido de cajas para elementos empotrados. - Tapado de rozas y agujeros. - Sellado y acabado final. 	· Oficial · Peón

Identificación y evaluación de riesgos evaluados con la valoración de la eficacia de la prevención adoptada y aplicada.

Riesgo	Probabilidad	Consecuencias	Calificación	Estado
- Caída de personas al mismo nivel	Baja	Ligeramente dañino	Trivial	Evitado
- Caída de personas a distinto nivel	Baja	Dañino	Tolerable	Evitado
- Sobreesfuerzos, movimientos repetitivos o posturas inadecuadas	Baja	Dañino	Tolerable	Evitado
- Choques y golpes contra objetos móviles	Baja	Dañino	Tolerable	Evitado
- Atrapamiento o aplastamiento por o entre objetos	Baja	Dañino	Tolerable	Evitado
- Choques y golpes contra objetos inmóviles	Baja	Dañino	Tolerable	Evitado
- Caída de objetos en manipulación	Baja	Dañino	Tolerable	Evitado
- Pisadas sobre objetos	Baja	Ligeramente dañino	Trivial	Evitado
- Golpes y cortes por objetos o herramientas	Baja	Dañino	Tolerable	Evitado
- Exposición a temperaturas ambientales extremas	Media	Ligeramente dañino	Tolerable	Evitado

Relación de Epis necesarios y cuya eficacia ha sido evaluada

- Casco de seguridad.
- Guantes de P.V.C o de goma.
- Guantes de cuero.
- Calzado de seguridad.
- Arnés de seguridad (cuando sea necesario).
- Ropa de trabajo.
- Trajes para tiempo lluvioso.

Medidas preventivas y protecciones técnicas adoptadas, tendentes a controlar y reducir los riesgos anteriores

- Los operarios tendrán los Equipos de Protección Individual correspondientes para la realización de las tareas.
- Los trabajos estarán supervisados por una persona competente en la materia.
- En los trabajos en altura los operarios llevarán arnés de seguridad para el que se habrán previsto puntos fijos de enganche en la estructura con la necesaria resistencia.
- Se instalarán en las zonas con peligro de caída desde altura, señales de peligro de caída desde altura y de obligatorio utilizar el arnés de seguridad.
- Todas las zonas de trabajo estarán bien iluminadas. De utilizarse portátiles estarán alimentadas a tensión de seguridad, en prevención de riesgo eléctrico.
- Las zonas de trabajo serán limpiadas de escombros (restos pétreos) diariamente para evitar las acumulaciones innecesarias.
- A las zonas de trabajo se accederá siempre de forma segura.
- El material se izará sin romper los flejes o (envoltura de PVC) con las que lo suministre el fabricante, para evitar los riesgos por derrame de la carga.
- Las piezas transportadas con grúa, se gobernará mediante cabos amarrados a la base de la plataforma de elevación. Nunca directamente con las manos, en prevención de golpes, atrapamiento o caídas al vacío por péndulo de la carga.
- Las piezas sueltas se izarán apiladas ordenadamente en el interior de plataformas de izar emplintadas, vigilando que no puedan caer las piezas por desplome durante el transporte.
- Se prohíbe concentrar las cargas sobre vanos. El acopio de palets, se realizará próximo a cada pilar para evitar las sobrecargas de la estructura en los lugares de menor resistencia.
- Se prohíbe trabajar junto a los paramentos recién levantados antes de transcurridas 48 h, si existe un régimen de vientos fuertes.
- Con temperaturas ambientales extremas suspenderemos los trabajos.
- Limpieza y orden en la obra.

Edificación - Remates y Ayudas de albañilería - Ayudas de albañilería - Para oficios - Apertura de rozas

Operaciones a desarrollar previstas en el proyecto	Recursos humanos
Apertura de rozas en fábrica de ladrillo hueco, sin afectar a la estabilidad del	· Peón

elemento constructivo, preparación de la zona de trabajo y protección de los elementos del entorno que deban mantenerse. La realización de las rozas se realizará siguiendo las indicaciones del proyecto de obra, para el posterior montaje y alojamiento sobre las mismas de los componentes de la instalación.

Se incluyen en esta unidad de obra las operaciones siguientes:

- Preparación de la zona de trabajo.
- Replanteo.
- Ejecución manual de la roza.
- Retirada y acopio de escombros.
- Limpieza de los restos de obra.
- Carga de escombros sobre camión o contenedor.

Identificación y evaluación de riesgos evaluados con la valoración de la eficacia de la prevención adoptada y aplicada.

Riesgo	Probabilidad	Consecuencias	Calificación	Estado
- Caída de personas al mismo nivel	Baja	Ligeramente dañino	Trivial	Evitado
- Caída de personas a distinto nivel	Baja	Dañino	Tolerable	Evitado
- Golpes	Baja	Ligeramente dañino	Trivial	Evitado
- Cortes	Baja	Dañino	Tolerable	Evitado
- Pisadas sobre objetos	Baja	Ligeramente dañino	Trivial	Evitado
- Sobreesfuerzos	Baja	Ligeramente dañino	Trivial	Evitado
- Proyección de fragmentos o partículas	Media	Ligeramente dañino	Tolerable	Evitado

Relación de Epis necesarios y cuya eficacia ha sido evaluada

- Casco de seguridad
- Calzado de seguridad
- Arnés de Seguridad (cuando sea necesario).
- Ropa de trabajo
- Guantes de cuero
- Mascarillas antipolvo con filtro mecánico recambiable
- Gafas de seguridad antiproyecciones
- Tapones auditivos

Medidas preventivas y protecciones técnicas adoptadas, tendentes a controlar y reducir los riesgos anteriores

- Los operarios tendrán los Equipos de Protección Individual correspondientes para la realización de las tareas.
- Los operarios que realicen las rozas estarán cualificados para esta tarea.
- Los trabajos estarán supervisados por una persona competente en la materia.
- Se mantendrá la limpieza y orden en el tajo.
- Acotaremos las zonas de trabajo para evitar accidentes.
- La iluminación de los tajos no será inferior a los 100 lux, medidos a 2 m del suelo.
- Sin autorización expresa del Director de Obra no se podrá realizar en muros de carga la ejecución de rozas horizontales no señaladas.
- Siempre que sea posible se evitará hacer rozas en los muros después de levantados, permitiéndose únicamente rozas verticales o de pendiente no inferior a 70°, siempre que su profundidad no exceda de 1/6 del espesor del muro, y aconsejándose que en estos casos se utilicen cortadoras mecánicas.
- Se deberá regar la zona de operaciones para evitar la creación de polvo.
- Se prohíbe el uso de borriquetas en balcones, terrazas y bordes de forjados si antes no se ha procedido a instalar una protección sólida contra posibles caídas al vacío formada por pies derechos y travesaños sólidos horizontales.
- Las escaleras a utilizar serán de tipo tijera, dotadas de zapatas antideslizantes y de cadenilla limitadora de apertura.

Edificación - Remates y Ayudas de albañilería - Ayudas de albañilería - Para oficios - Apertura de agujeros

Operaciones a desarrollar previstas en el proyecto	Recursos humanos
<p>Apertura de rozas en fábrica de ladrillo hueco, sin afectar a la estabilidad del elemento constructivo, preparación de la zona de trabajo y protección de los elementos del entorno que deban mantenerse. La realización de las rozas se realizará siguiendo las indicaciones del proyecto de obra, para el posterior montaje y alojamiento sobre las mismas de los componentes de la instalación.</p> <p>Se incluyen en esta unidad de obra las operaciones siguientes:</p> <ul style="list-style-type: none"> - Preparación de la zona de trabajo. - Ejecución manual de agujeros. - Retirada y acopio de escombros. - Limpieza de los restos de obra. - Carga de escombros sobre camión o contenedor. 	<p>· Peón</p>

Identificación y evaluación de riesgos evaluados con la valoración de la eficacia de la prevención adoptada y aplicada.

Riesgo	Probabilidad	Consecuencias	Calificación	Estado
- Caída de personas al mismo nivel	Baja	Ligeramente dañino	Trivial	Evitado
- Caída de personas a distinto nivel	Baja	Dañino	Tolerable	Evitado
- Golpes	Baja	Ligeramente dañino	Trivial	Evitado
- Cortes	Baja	Dañino	Tolerable	Evitado
- Pisadas sobre objetos	Baja	Ligeramente dañino	Trivial	Evitado
- Sobreesfuerzos	Baja	Ligeramente dañino	Trivial	Evitado
- Proyección de fragmentos o partículas	Media	Ligeramente dañino	Tolerable	Evitado

Relación de Epis necesarios y cuya eficacia ha sido evaluada

- Casco de seguridad
- Calzado de seguridad
- Arnés de Seguridad (cuando sea necesario).
- Ropa de trabajo
- Guantes de cuero
- Mascarillas antipolvo con filtro mecánico recambiable
- Gafas de seguridad antiproyecciones
- Tapones auditivos

Medidas preventivas y protecciones técnicas adoptadas, tendentes a controlar y reducir los riesgos anteriores

- Los operarios tendrán los Equipos de Protección Individual correspondientes para la realización de las tareas.
- Los operarios que realicen las rozas estarán cualificados para esta tarea.
- Los trabajos estarán supervisados por una persona competente en la materia.
- Se mantendrá la limpieza y orden en el tajo.
- Acotaremos las zonas de trabajo para evitar accidentes.
- La iluminación de los tajos no será inferior a los 100 lux, medidos a 2 m del suelo.
- Sin autorización expresa del Director de Obra no se podrá realizar en muros de carga la ejecución de rozas horizontales no señaladas.
- Siempre que sea posible se evitará hacer rozas en los muros después de levantados, permitiéndose únicamente rozas verticales o de pendiente no inferior a 70°, siempre que su profundidad no exceda de 1/6 del espesor del muro, y aconsejándose que en estos casos se utilicen cortadoras mecánicas.
- Se deberá regar la zona de operaciones para evitar la creación de polvo.
- Se prohíbe el uso de borriquetas en balcones, terrazas y bordes de forjados si antes no se ha procedido a instalar una protección sólida contra posibles caídas al vacío formada por pies derechos y travesaños sólidos horizontales.
- Las escaleras a utilizar serán de tipo tijera, dotadas de zapatas antideslizantes y de cadena limitadora de apertura.

Edificación - Remates y Ayudas de albañilería - Sellados - Vidrios

Operaciones a desarrollar previstas en el proyecto

Ejecución de sellado interior de la junta entre vidrios y la carpintería de la obra, con sellador adhesivo elástico monocomponente a base de dispersiones acrílicas, estanco al aire, eliminación de restos, limpieza de la junta, imprimación de la superficie a sellar; remate del encuentro del revestimiento interior con el perímetro de la carpintería con materiales similares a los existentes y limpieza final. Totalmente terminado.

En esta unidad de obra se incluyen las operaciones siguientes:

- Limpieza y preparación de la superficie de la junta.
- Protección de los bordes de la junta.
- Sellado final de estanqueidad.
- Repaso y limpieza final.

Identificación y evaluación de riesgos evaluados con la valoración de la eficacia de la prevención adoptada y aplicada.

Riesgo	Probabilidad	Consecuencias	Calificación	Estado
- Caída de personas al mismo nivel	Baja	Ligeramente dañino	Trivial	Evitado
- Caída de objetos en manipulación	Baja	Dañino	Tolerable	Evitado
- Pisadas sobre objetos	Baja	Ligeramente dañino	Trivial	Evitado
- Choques y golpes contra objetos inmóviles	Baja	Ligeramente dañino	Trivial	Evitado
- Sobreesfuerzos, posturas forzadas o movimientos repetitivos	Baja	Ligeramente dañino	Trivial	Evitado

Relación de Epis necesarios y cuya eficacia ha sido evaluada

- Casco de seguridad.
- Ropa de trabajo.
- Guantes de cuero.
- Calzado de seguridad.

Medidas preventivas y protecciones técnicas adoptadas, tendentes a controlar y reducir los riesgos anteriores

- Los operarios tendrán los Equipos de Protección Individual correspondientes para la realización de las tareas.
- Los trabajos estarán supervisados por una persona competente en la materia.
- Los operarios serán especialistas en la aplicación de estos productos, y habrán sido informados acerca de las medidas a adoptar para realizar estas operaciones.
- Todas las zonas de trabajo estarán bien iluminadas.
- Se deberán utilizar siempre plataformas de trabajo seguras y estables. Cuando haya riesgo de caídas a distinto nivel deberán estar provistas de barandillas de 90,0 cm. (recomendable 100 cm.) con rodapié, listón intermedio y pasamanos.
- Las zonas de trabajo serán limpiadas de escombros (cascotes) diariamente para evitar las acumulaciones innecesarias.
- A las zonas de trabajo se accederá siempre de forma segura.
- Los escombros y cascotes se evacúan diariamente, para evitar el riesgo de pisadas sobre materiales.
- Se mantendrá la limpieza y orden en la obra.

Edificación - Remates y Ayudas de albañilería - Sellados - Carpinterías exteriores

Operaciones a desarrollar previstas en el proyecto

Ejecución de sellado interior de la junta entre la carpintería exterior y la obra, con sellador adhesivo elástico monocomponente a base de dispersiones acrílicas, estanco al aire, eliminación de restos, limpieza de la junta, imprimación de la superficie a sellar; remate del encuentro del revestimiento interior con el perímetro de la carpintería con materiales similares a los existentes y limpieza final. Totalmente terminado.

En esta unidad de obra se incluyen las operaciones siguientes:

- Limpieza y preparación de la superficie de la junta.
- Protección de los bordes de la junta.

- Sellado final de estanqueidad.
- Repaso y limpieza final.

Identificación y evaluación de riesgos evaluados con la valoración de la eficacia de la prevención adoptada y aplicada.

Riesgo	Probabilidad	Consecuencias	Calificación	Estado
- Caída de personas al mismo nivel	Baja	Ligeramente dañino	Trivial	Evitado
- Caída de objetos en manipulación	Baja	Dañino	Tolerable	Evitado
- Pisadas sobre objetos	Baja	Ligeramente dañino	Trivial	Evitado
- Choques y golpes contra objetos inmóviles	Baja	Ligeramente dañino	Trivial	Evitado
- Sobreesfuerzos, posturas forzadas o movimientos repetitivos	Baja	Ligeramente dañino	Trivial	Evitado

Relación de Epis necesarios y cuya eficacia ha sido evaluada

- Casco de seguridad.
- Ropa de trabajo.
- Guantes de cuero.
- Calzado de seguridad.

Medidas preventivas y protecciones técnicas adoptadas, tendentes a controlar y reducir los riesgos anteriores

- Los operarios tendrán los Equipos de Protección Individual correspondientes para la realización de las tareas.
- Los trabajos estarán supervisados por una persona competente en la materia.
- Los operarios serán especialistas en la aplicación de estos productos, y habrán sido informados acerca de las medidas a adoptar para realizar estas operaciones.
- Todas las zonas de trabajo estarán bien iluminadas.
- Se deberán utilizar siempre plataformas de trabajo seguras y estables. Cuando haya riesgo de caídas a distinto nivel deberán estar provistas de barandillas de 90,0 cm. (recomendable 100 cm.) con rodapié, listón intermedio y pasamanos.
- Las zonas de trabajo serán limpiadas de escombros (cascotes) diariamente para evitar las acumulaciones innecesarias.
- A las zonas de trabajo se accederá siempre de forma segura.
- Los escombros y cascotes se evacúan diariamente, para evitar el riesgo de pisadas sobre materiales.
- Se mantendrá la limpieza y orden en la obra.

Edificación - Instalaciones - Electricidad - Instalación de Baja tensión - Instalación interior - Instalación en locales de pública concurrencia

Operaciones a desarrollar previstas en el proyecto	Recursos humanos
<p>Esta unidad de obra contempla la instalación interior para locales de pública concurrencia, para aquellos locales de espectáculos, actividades recreativas de cualquier capacidad; locales de reunión, trabajo y uso sanitario si la ocupación es mayor a 50 personas o cualquier local de ocupación superior a 100 personas.</p> <p>Se analizan en esta unidad de obra las operaciones siguientes:</p> <ul style="list-style-type: none"> - Preparación del espacio de trabajo. - Preparación de las canalizaciones. - Replanteo y colocación de las canalizaciones. - Colocación de cajas de registro. - Preparación y colocación de los conductores. - Conexión de conductores. - Replanteo y colocación del alumbrado de emergencia. - Resolución de encuentros y puntos singulares. - Reparación de defectos superficiales y acabado final. - Limpieza de los restos materiales. 	<ul style="list-style-type: none"> · Electricista

Identificación y evaluación de riesgos evaluados con la valoración de la eficacia de la prevención adoptada y aplicada.

Riesgo	Probabilidad	Consecuencias	Calificación	Estado
- Caída de personas al mismo nivel	Baja	Dañino	Tolerable	Evitado
- Caída de objetos en manipulación	Baja	Ligeramente dañino	Trivial	Evitado
- Pisadas sobre objetos	Baja	Dañino	Tolerable	Evitado
- Choques y golpes contra objetos inmóviles	Baja	Ligeramente dañino	Trivial	Evitado
- Golpes y cortes por objetos o herramientas	Baja	Dañino	Tolerable	Evitado
- Proyección de fragmentos o partículas	Baja	Dañino	Tolerable	Evitado
- Sobreesfuerzos, posturas forzadas o movimientos repetitivos	Baja	Ligeramente dañino	Trivial	Evitado
- Contactos eléctricos	Baja	Dañino	Tolerable	Evitado
- Iluminación inadecuada	Baja	Ligeramente dañino	Trivial	Evitado

Relación de Epis necesarios y cuya eficacia ha sido evaluada

- Casco de seguridad.
- Gafas de seguridad.
- Calzado de seguridad.
- Ropa de trabajo.
- Guantes de goma aislantes.
- Comprobadores de tensión.
- Herramientas aislantes.

Medidas preventivas y protecciones técnicas adoptadas, tendentes a controlar y reducir los riesgos anteriores

- Los operarios tendrán los *Equipos de Protección Individual* correspondientes para la realización de las tareas.
- El personal encargado de esta instalación deberá conocer el sistema constructivo a poner en práctica, en prevención de los riesgos por inexperiencia, debiendo seguir las especificaciones fijadas en el proyecto de obra.
- Los trabajos estarán supervisados por una persona competente en la materia.
- Se prohibirá la circulación bajo cargas suspendidas.
- Se dispondrán los medios necesarios para evitar, en lo posible, la permanencia de personas en la zona de elevación de cargas.
- En la fase de obra de apertura y cierre de rozas se esmerará el orden y la limpieza de la obra, para evitar los riesgos de pisadas o tropezones.
- Los tajos estarán bien iluminados, entre los 200-300 lux.
- La iluminación mediante portátiles se efectuará utilizando 'portalámparas estancos con mango aislante', y rejilla de protección de la bombilla, alimentados a tensión de seguridad.
- Se prohibirá el conexionado de cables a los cuadros de suministro eléctrico de obra, sin la utilización de las clavijas macho-hembra.
- Acotaremos las zonas de trabajo para evitar accidentes.
- Se suspenderán los trabajos en condiciones atmosféricas adversas.
- Verificaremos el estado de los cables de las máquinas portátiles para evitar contactos eléctricos.
- Las escaleras de mano a utilizar, serán del tipo 'tijera', dotadas con zapatas antideslizantes y cadencia limitadora de apertura, para evitar los riesgos por trabajos realizados sobre superficies inseguras y estrechas.
- Se prohibirá la formación de andamios utilizando escaleras de mano a modo de borriquetas, para evitar los riesgos por trabajos sobre superficies inseguras y estrechas.
- Se prohibirá en general en esta obra, la utilización de escaleras de mano o de andamios sobre borriquetas, en lugares con riesgo de caída desde altura durante los trabajos de electricidad, si antes no se han instalado las protecciones de seguridad adecuadas.
- Las herramientas a utilizar por los electricistas instaladores, estarán protegidas con material aislante normalizado contra los contactos con la energía eléctrica.
- Las pruebas de funcionamiento de la instalación eléctrica serán anunciadas a todo el personal de la obra antes de ser iniciadas, para evitar accidentes.
- Antes de hacer entrar en carga a la instalación eléctrica se hará una revisión en profundidad de las conexiones de mecanismos, protecciones y empalmes de los cuadros generales eléctricos directos o indirectos, de acuerdo con el Reglamento Electrotécnico de Baja Tensión.
- Antes de hacer entrar en servicio las celdas de transformación se procederá a comprobar la existencia real en la sala, de la banqueta de maniobras, extintores de polvo químico seco y botiquín, y que los operarios se encuentran vestidos con las prendas de protección personal. Una vez comprobados estos puntos, se procederá a dar la orden de entrada

en servicio.

- El embarrado de protección será de cobre, irá provisto de bornes para conexión de los conductores de protección de cada una de las derivaciones individuales, así como de bornes para puesta a tierra.
- Se indicará marca, tipo, tensión nominal en voltios, intensidad nominal en amperios del embarrado general y de las bases portafusibles y anagrama de homologación UNESA.

Edificación - Instalaciones - Electricidad - Alumbrado - Alumbrado Interior

Operaciones a desarrollar previstas en el proyecto	Recursos humanos
<p>Procedimiento constructivo que incluye todas las operaciones para la instalación del sistema completo para la iluminación general y la iluminación especial (lámparas de trabajo), cuando sea necesaria, siguiendo las especificaciones del proyecto de obra. Deberán garantizar unos niveles adecuados de luminancias. Las fuentes de luz se colocarán de manera que eviten los deslumbramientos y los reflejos molestos en la pantalla o en otras partes del equipo.</p> <p>Se analizan en esta unidad de obra las operaciones siguientes:</p> <ul style="list-style-type: none"> - Preparación del espacio de trabajo. - Replanteo de conductores, canalizaciones y cajas de registro. - Colocación de canalizaciones y cajas de registro. - Tendido de conductores. - Resolución de encuentros y puntos singulares. - Preparación y replanteo de portalámparas. - Colocación de portalámparas y luminarias. - Reparación de defectos superficiales y acabado final. - Limpieza de los restos materiales. 	<ul style="list-style-type: none"> · Electricista

Identificación y evaluación de riesgos evaluados con la valoración de la eficacia de la prevención adoptada y aplicada.

Riesgo	Probabilidad	Consecuencias	Calificación	Estado
- Caída de personas al mismo nivel.	Media	Ligeramente dañino	Tolerable	Evitado
- Caída de personas a distinto nivel.	Baja	Dañino	Tolerable	Evitado
- Cortes por manejo de herramientas manuales.	Baja	Dañino	Tolerable	Evitado
- Cortes por manejo de las guías y conductores.	Baja	Dañino	Tolerable	Evitado
- Pinchazos en las manos por manejo de guías y conductores.	Baja	Dañino	Tolerable	Evitado
- Golpes por herramientas manuales.	Media	Ligeramente dañino	Tolerable	Evitado
- Sobreesfuerzos por posturas forzadas.	Baja	Dañino	Tolerable	Evitado
- Quemaduras	Baja	Dañino	Tolerable	Evitado
- Electrocución.	Baja	Dañino	Tolerable	Evitado

Relación de Epis necesarios y cuya eficacia ha sido evaluada

- Casco de seguridad.
- Calzado de seguridad.
- Ropa de trabajo.
- Arnés de Seguridad (cuando sea necesario).
- Guantes de goma aislantes.
- Comprobadores de tensión.
- Herramientas aislantes.

Medidas preventivas y protecciones técnicas adoptadas, tendentes a controlar y reducir los riesgos anteriores

- Los operarios tendrán los *Equipos de Protección Individual* correspondientes para la realización de las tareas.
- El personal encargado de esta instalación deberá conocer el sistema constructivo a poner en práctica, en prevención de los riesgos por inexperiencia, debiendo seguir las especificaciones fijadas en el proyecto de obra.

- Los trabajos estarán supervisados por una persona competente en la materia.
- Se prohibirá la circulación bajo cargas suspendidas.
- Se dispondrán los medios necesarios para evitar, en lo posible, la permanencia de personas en la zona de elevación de cargas.
- Se esmerará el orden y la limpieza de la obra, para evitar los riesgos de pisadas o tropezones.
- Los tajos estarán bien iluminados, entre los 200-300 lux.
- La iluminación mediante portátiles se efectuará utilizando 'portalámparas estancos con mango aislante', y rejilla de protección de la bombilla, alimentados a tensión de seguridad.
- Se prohibirá el conexionado de cables a los cuadros de suministro eléctrico de obra, sin la utilización de las clavijas macho-hembra.
- Acotaremos las zonas de trabajo para evitar accidentes.
- Se suspenderán los trabajos en condiciones atmosféricas adversas.
- Verificaremos el estado de los cables de las máquinas portátiles para evitar contactos eléctricos.
- Las escaleras de mano a utilizar, serán del tipo 'tijera', dotadas con zapatas antideslizantes y cadenilla limitadora de apertura, para evitar los riesgos por trabajos realizados sobre superficies inseguras y estrechas.
- Se prohibirá la formación de andamios utilizando escaleras de mano a modo de borriquetas, para evitar los riesgos por trabajos sobre superficies inseguras y estrechas.
- Las herramientas a utilizar por los electricistas instaladores, estarán protegidas con material aislante normalizado contra los contactos con la energía eléctrica.
- Las pruebas de funcionamiento del alumbrado serán anunciadas a todo el personal de la obra antes de ser iniciadas, para evitar accidentes.
- Antes de hacer entrar en carga a la instalación eléctrica del alumbrado se hará una revisión en profundidad de las conexiones de mecanismos, protecciones y empalmes de los cuadros generales eléctricos directos o indirectos.
- Antes de hacer entrar en carga a la instalación eléctrica se hará una revisión en profundidad de las conexiones de mecanismos, protecciones y empalmes de los cuadros generales eléctricos directos o indirectos, de acuerdo con el Reglamento Electrotécnico de Baja Tensión.
- Se tendrá especial cuidado en trabajos en cubiertas con circunstancias meteorológicas adversas (lluvias, heladas, viento, etc.), y si el nivel de riesgo es alto se suspenderá la instalación.
- La zona de trabajo se mantendrá limpia de obstáculos y de objetos para eliminar el riesgo de caída desde altura.
- Los trabajos de instalación se efectuarán sin tensión en las líneas, verificándose esta circunstancia mediante un comprobador de tensión.
- Cuando sea necesario el uso de aparatos o herramientas eléctricos, éstos estarán dotados de grado de aislamiento II o estarán alimentados a tensión inferior a la tensión de seguridad mediante transformadores de seguridad.
- Cuando durante la fase de instalación sea preciso utilizar aparatos o herramientas eléctricas, estos estarán dotados de doble aislamiento y toma de puesta a tierra.
- Se dispondrá de puntos fijos y sólidos donde poder enganchar el arnés de seguridad, que ha de ser de uso obligatorio.
- Para el manejo de cables y otros elementos cortantes se usarán guantes de goma.
- Se mantendrá la limpieza y orden en la obra.

Edificación - Instalaciones - Electricidad - Alumbrado - Alumbrado de emergencia

Operaciones a desarrollar previstas en el proyecto	Recursos humanos
<p>Procedimiento constructivo que incluye todas las operaciones para la instalación del sistema completo para la iluminación de emergencia, cuando sea necesaria siguiendo las especificaciones del proyecto de obra.</p> <p>Se colocará la iluminación de emergencia en los recorridos de evacuación, en los locales de riesgo especial y en los que alberguen equipos generales de protección contra incendios, tal y como se especifica en el proyecto de obra.</p> <p>Se procurará que las señales sean visibles, no habiendo obstáculos que impidan su visión.</p> <p>En el caso de fallo en el suministro al alumbrado normal saltará el alumbrado de emergencia, el cual dispone de fuentes luminosas incorporadas externa o internamente a las propias señales, o bien serán autoluminiscentes, según el proyecto de obra, en cuyo caso sus características de emisión luminosa deberán cumplir lo establecido en la norma UNE.</p> <p>Se analizan en esta unidad de obra las operaciones siguientes:</p> <ul style="list-style-type: none"> - Preparación del espacio de trabajo. - Replanteo de conductores y canalizaciones. - Colocación de canalizaciones. - Tendido de conductores. - Resolución de encuentros y puntos singulares. - Preparación y replanteo de las lámparas de emergencia. - Colocación de las lámparas de emergencia. 	<ul style="list-style-type: none"> · Electricista

<ul style="list-style-type: none"> - Reparación de defectos superficiales y acabado final. - Limpieza de los restos materiales. 	
---	--

Identificación y evaluación de riesgos evaluados con la valoración de la eficacia de la prevención adoptada y aplicada.

Riesgo	Probabilidad	Consecuencias	Calificación	Estado
- Caída de personas al mismo nivel.	Media	Ligeramente dañino	Tolerable	Evitado
- Caída de personas a distinto nivel.	Baja	Dañino	Tolerable	Evitado
- Cortes por manejo de herramientas manuales.	Baja	Dañino	Tolerable	Evitado
- Cortes por manejo de las guías y conductores.	Baja	Dañino	Tolerable	Evitado
- Pinchazos en las manos por manejo de guías y conductores.	Baja	Dañino	Tolerable	Evitado
- Golpes por herramientas manuales.	Media	Ligeramente dañino	Tolerable	Evitado
- Sobreesfuerzos por posturas forzadas.	Baja	Dañino	Tolerable	Evitado
- Quemaduras	Baja	Dañino	Tolerable	Evitado
- Electrocución.	Baja	Dañino	Tolerable	Evitado

Relación de Epis necesarios y cuya eficacia ha sido evaluada

- Casco de seguridad.
- Calzado de seguridad.
- Ropa de trabajo.
- Arnés de Seguridad (cuando sea necesario).
- Guantes de goma aislantes.
- Comprobadores de tensión.
- Herramientas aislantes.

Medidas preventivas y protecciones técnicas adoptadas, tendentes a controlar y reducir los riesgos anteriores

- Los operarios tendrán los *Equipos de Protección Individual* correspondientes para la realización de las tareas.
- El personal encargado de esta instalación deberá conocer el sistema constructivo a poner en práctica, en prevención de los riesgos por inexperiencia, debiendo seguir las especificaciones fijadas en el proyecto de obra.
- Los trabajos estarán supervisados por una persona competente en la materia.
- Se prohibirá la circulación bajo cargas suspendidas.
- Se dispondrán los medios necesarios para evitar, en lo posible, la permanencia de personas en la zona de elevación de cargas.
- Se esmerará el orden y la limpieza de la obra, para evitar los riesgos de pisadas o tropezones.
- Los tajos estarán bien iluminados, entre los 200-300 lux.
- La iluminación mediante portátiles se efectuará utilizando 'portalámparas estancos con mango aislante', y rejilla de protección de la bombilla, alimentados a tensión de seguridad.
- Se prohibirá el conexionado de cables a los cuadros de suministro eléctrico de obra, sin la utilización de las clavijas macho-hembra.
- Acotaremos las zonas de trabajo para evitar accidentes.
- Se suspenderán los trabajos en condiciones atmosféricas adversas.
- Verificaremos el estado de los cables de las máquinas portátiles para evitar contactos eléctricos.
- Las escaleras de mano a utilizar, serán del tipo 'tijera', dotadas con zapatas antideslizantes y cadencia limitadora de apertura, para evitar los riesgos por trabajos realizados sobre superficies inseguras y estrechas.
- Se prohibirá la formación de andamios utilizando escaleras de mano a modo de borriquetas, para evitar los riesgos por trabajos sobre superficies inseguras y estrechas.
- Las herramientas a utilizar por los electricistas instaladores, estarán protegidas con material aislante normalizado contra los contactos con la energía eléctrica.
- Las pruebas de funcionamiento del alumbrado serán anunciadas a todo el personal de la obra antes de ser iniciadas, para evitar accidentes.
- Antes de hacer entrar en carga a la instalación eléctrica del alumbrado se hará una revisión en profundidad de las conexiones de mecanismos, protecciones y empalmes de los cuadros generales eléctricos directos o indirectos.
- Antes de hacer entrar en carga a la instalación eléctrica se hará una revisión en profundidad de las conexiones de mecanismos, protecciones y empalmes de los cuadros generales eléctricos directos o indirectos, de acuerdo con el

Reglamento Electrotécnico de Baja Tensión.

- Se tendrá especial cuidado en trabajos en cubiertas con circunstancias meteorológicas adversas (lluvias, heladas, viento, etc.), y si el nivel de riesgo es alto se suspenderá la instalación.
- La zona de trabajo se mantendrá limpia de obstáculos y de objetos para eliminar el riesgo de caída desde altura.
- Los trabajos de instalación se efectuarán sin tensión en las líneas, verificándose esta circunstancia mediante un comprobador de tensión.
- Cuando sea necesario el uso de aparatos o herramientas eléctricos, éstos estarán dotados de grado de aislamiento II o estarán alimentados a tensión inferior a la tensión de seguridad mediante transformadores de seguridad.
- Cuando durante la fase de instalación sea preciso utilizar aparatos o herramientas eléctricas, estos estarán dotados de doble aislamiento y toma de puesta a tierra.
- Se dispondrá de puntos fijos y sólidos donde poder enganchar el arnés de seguridad, que ha de ser de uso obligatorio.
- Para el manejo de cables y otros elementos cortantes se usarán guantes de goma.
- Se mantendrá la limpieza y orden en la obra.

Edificación - Instalaciones - Fontanería - Agua fría y caliente - Montantes individuales

Operaciones a desarrollar previstas en el proyecto	Recursos humanos
<p>Procedimiento constructivo que incluye todas las operaciones para la instalación del sistema de montantes individuales, los cuales siguiendo las prescripciones del proyecto de obra los realizaremos mediante tubería de acero galvanizado, con uniones roscadas con junta de teflón.</p> <p>Se incluyen las operaciones de anclaje, roscado, conexión y pruebas de servicio de las instalaciones.</p> <p>Los tubos, en sus tramos horizontales bajo techo, se sujetarán mediante tirantes cada 2 metros.</p> <p>Los tubos empotrados en las paredes y siguiendo las especificaciones del proyecto de obra, se protegerán con una vaina de tubo de PVC corrugado.</p>	<p>· Fontanero</p>

Identificación y evaluación de riesgos evaluados con la valoración de la eficacia de la prevención adoptada y aplicada.

Riesgo	Probabilidad	Consecuencias	Calificación	Estado
- Caída de personas al mismo nivel	Media	Ligeramente dañino	Tolerable	Evitado
- Choques y golpes contra objetos inmóviles	Baja	Dañino	Tolerable	Evitado
- Atrapamientos o aplastamientos por objetos	Baja	Dañino	Tolerable	Evitado
- Sobreesfuerzos o posturas inadecuadas	Baja	Dañino	Tolerable	Evitado
- Contacto con sustancias nocivas o tóxicas	Baja	Dañino	Tolerable	Evitado
- Contactos eléctricos	Baja	Dañino	Tolerable	Evitado
- Iluminación inadecuada	Baja	Dañino	Tolerable	Evitado
- Golpes y cortes por objetos o herramientas	Baja	Dañino	Tolerable	Evitado
- Pisadas sobre objetos	Baja	Dañino	Tolerable	Evitado
- Proyección de fragmentos o partículas	Media	Ligeramente dañino	Tolerable	Evitado

Relación de Epis necesarios y cuya eficacia ha sido evaluada

- Casco de seguridad.
- Calzado de seguridad.
- Guantes de cuero.
- Gafas de seguridad antiproyecciones.
- Ropa de trabajo.
- Guantes de goma, o de PVC
- Traje para tiempo lluvioso.
- Arnés de seguridad (cuando sea necesario)

Además, en el tajo de soldadura utilizarán:

- Gafas de soldador (siempre el ayudante).
- Yelmo de soldador.
- Pantalla de soldadura de mano.
- Mandil de cuero.

- Manoplas de cuero.

Medidas preventivas y protecciones técnicas adoptadas, tendentes a controlar y reducir los riesgos anteriores

- Los operarios tendrán los Equipos de Protección Individual correspondientes para la realización de las tareas.
- Los trabajos estarán supervisados por una persona competente en la materia.
- El taller-almacén se ubicará en el lugar establecido a tal fin; estará dotado de puerta, ventilación por 'corriente de aire' e iluminación artificial en su caso.
- El transporte de conducciones, llaves, grifería y demás elementos de la instalación por un solo hombre se realizará inclinando la carga hacia atrás, de tal forma, que el extremo que va por delante supere la altura de un hombre, en evitación de golpes y tropiezos con otros operarios en lugares poco iluminados (o iluminados a contra luz).
- Se mantendrán limpios de cascotes y recortes los lugares de trabajo. Se limpiarán conforme se avance, apilando el escombros para su vertido por las trompas, para evitar el riesgo de pisadas sobre objetos.
- La iluminación de los tajos de fontanería será de un mínimo de 100 lux medidos a una altura sobre el nivel del pavimento, en torno a los 2 m.
- La iluminación eléctrica mediante portátiles se efectuará mediante mecanismos estancos de seguridad con mango aislante y rejilla de protección de la bombilla.
- Se prohíbe el uso de mecheros y sopletes junto a materiales inflamables.
- Se prohíbe abandonar los mecheros y sopletes encendidos.
- Se controlará la dirección de la llama durante las operaciones de soldadura en evitación de incendios.
- Se evitará soldar con las botellas o bombonas de gases licuados expuestos al sol.
- Se instalará un letrero de prevención en el almacén de gases licuados y en el taller de fontanería con la siguiente leyenda:
'NO UTILICE ACETILENO PARA SOLDAR COBRE O ELEMENTOS QUE LO CONTENGAN, SE PRODUCE ACETILURO DE COBRE QUE ES EXPLOSIVO.'
- Se deberá tener precaución en el manejo de la sierra y de la roscadora de tubos.
- Usaremos guantes de seguridad en el manejo de los tubos para evitar cortes.

Edificación - Instalaciones - Fontanería - Agua fría y caliente - Red interior - Tuberías de polietileno reticulado (PE-X)

Operaciones a desarrollar previstas en el proyecto	Recursos humanos
<p>Procedimiento constructivo que incluye todas las operaciones para la instalación y colocación de la red interior mediante tuberías de polietileno reticulado, que presentan la ventaja de ser flexibles.</p> <p>En esta unidad de obra se incluyen las operaciones siguientes:</p> <ul style="list-style-type: none"> - Preparación del espacio de trabajo. - Replanteo de conducciones. - Colocación de tuberías. - Conexión de instalación. - Sellado de juntas. - Pruebas de servicios. - Reparación de defectos superficiales y acabado final. 	<ul style="list-style-type: none"> · Fontanero

Identificación y evaluación de riesgos evaluados con la valoración de la eficacia de la prevención adoptada y aplicada.

Riesgo	Probabilidad	Consecuencias	Calificación	Estado
- Caída de personas al mismo nivel	Media	Ligeramente dañino	Tolerable	Evitado
- Choques y golpes contra objetos inmóviles	Baja	Dañino	Tolerable	Evitado
- Atrapamientos o aplastamientos por objetos	Baja	Dañino	Tolerable	Evitado
- Sobreesfuerzos o posturas inadecuadas	Baja	Dañino	Tolerable	Evitado
- Contacto con sustancias nocivas o tóxicas	Baja	Dañino	Tolerable	Evitado
- Contactos eléctricos	Baja	Dañino	Tolerable	Evitado
- Iluminación inadecuada	Baja	Dañino	Tolerable	Evitado
- Golpes y cortes por objetos o herramientas	Baja	Dañino	Tolerable	Evitado

- Pisadas sobre objetos	Baja	Dañino	Tolerable	Evitado
- Proyección de fragmentos o partículas	Media	Ligeramente dañino	Tolerable	Evitado

Relación de Epis necesarios y cuya eficacia ha sido evaluada

- Casco de seguridad.
- Calzado de seguridad.
- Guantes de cuero.
- Gafas de seguridad antiproyecciones.
- Ropa de trabajo.
- Arnés de seguridad (cuando sea necesario)

Medidas preventivas y protecciones técnicas adoptadas, tendentes a controlar y reducir los riesgos anteriores

- Los operarios tendrán los Equipos de Protección Individual correspondientes para la realización de las tareas.
- Los trabajos estarán supervisados por una persona competente en la materia.
- El taller-almacén se ubicará en el lugar establecido a tal fin; estará dotado de puerta, ventilación por 'corriente de aire' e iluminación artificial en su caso.
- El transporte de conducciones, llaves, anclajes, etc. a hombros por un solo hombre se realizará inclinando la carga hacia atrás, de tal forma, que el extremo que va por delante supere la altura de un hombre, en evitación de golpes y tropiezos con otros operarios en lugares poco iluminados (o iluminados a contra luz).
- Se mantendrán limpios de cascotes y recortes los lugares de trabajo. Se limpiarán conforme se avance, apilando el escombros para su vertido por las trompas, para evitar el riesgo de pisadas sobre objetos.
- La iluminación de los tajos de fontanería será de un mínimo de 100 lux medidos a una altura sobre el nivel del pavimento, en torno a los 2 m.
- La iluminación eléctrica mediante portátiles se efectuará mediante mecanismos estancos de seguridad con mango aislante y rejilla de protección de la bombilla.
- Se prohíbe el uso de mecheros y sopletes junto a materiales inflamables.
- Las uniones de los tubos se realizarán mediante accesorios mecánicos.
- Usaremos guantes de seguridad en el manejo de los tubos y para la unión de los mismos para evitar cortes.
- Se utilizará herramienta apropiada (*Prensa Barbi, Abocardador y Tijeras*) para apretar los accesorios de unión y proceder al empalme de tramos.

Edificación - Instalaciones - Fontanería - Agua fría y caliente - Colocación de aparatos sanitarios

Operaciones a desarrollar previstas en el proyecto	Recursos humanos
<p>Procedimiento constructivo que incluye todas las operaciones para la instalación de las piezas sanitarias: Lavabo, ducha, Bidé, Inodoro y Bañera, siguiendo las especificaciones técnicas del proyecto de obra y las características técnicas del fabricante.</p> <p>Se incluyen las operaciones de colocación, anclaje, conexionado y prueba de servicio de las piezas sanitarias.</p> <p>Quedarán perfectamente asentados en el pavimento o en el mueble, según el caso.</p> <p>Las conexiones se realizarán una vez asentados los aparatos.</p>	<p>Fontanero</p>

Identificación y evaluación de riesgos evaluados con la valoración de la eficacia de la prevención adoptada y aplicada.

Riesgo	Probabilidad	Consecuencias	Calificación	Estado
- Caída de personas al mismo nivel.	Media	Ligeramente dañino	Tolerable	Evitado
- Electrocutión.	Baja	Dañino	Tolerable	Evitado
- Cortes por manejo de herramientas manuales.	Baja	Dañino	Tolerable	Evitado
- Cortes por manejo de las guías y conductores.	Baja	Dañino	Tolerable	Evitado
- Pinchazos en las manos por manejo de guías y conductores.	Baja	Dañino	Tolerable	Evitado
- Golpes por herramientas manuales.	Media	Ligeramente dañino	Tolerable	Evitado

- Sobreesfuerzos por posturas forzadas.	Baja	Dañino	Tolerable	Evitado
- Quemaduras	Baja	Dañino	Tolerable	Evitado
- Electrocución.	Baja	Dañino	Tolerable	Evitado

Relación de Epis necesarios y cuya eficacia ha sido evaluada

- Casco de seguridad.
- Calzado de seguridad.
- Guantes de cuero.
- Ropa de trabajo.
- Guantes de goma, o de PVC
- Traje para tiempo lluvioso.
- Arnés de seguridad (cuando sea necesario)

Además, en el tajo de soldadura utilizarán:

- Gafas de soldador (siempre el ayudante).
- Yelmo de soldador.
- Pantalla de soldadura de mano.
- Mandil de cuero.
- Manoplas de cuero.

Medidas preventivas y protecciones técnicas adoptadas, tendentes a controlar y reducir los riesgos anteriores

- Los operarios tendrán los Equipos de Protección Individual correspondientes para la realización de las tareas.
- Los trabajos estarán supervisados por una persona competente en la materia.
- El almacén para los aparatos sanitarios, (inodoros, bidés, bañeras, lavados, piletas, fregaderos y asimilables), se ubicará en el lugar establecido a tal fin, estará dotado de puerta y cerrojo.
- Se prohíbe utilizar los flejes de los paquetes como asideros de carga.
- Los bloques de aparatos sanitarios, una vez recibidos en las plantas se transportarán directamente al sitio de ubicación, para evitar accidentes por obstáculos en las vías de paso interno, (o externo), de la obra.
- El taller-almacén se ubicará el lugar establecido a tal fin; estará dotado de puerta, ventilación por corriente de aire e iluminación artificial en su caso.
- Se mantendrán limpios de cascotes y recortes los lugares de trabajo. Se limpiarán conforme se avance, apilando el escombros para su vertido por las trompas, para evitar el riesgo de pisadas sobre objetos.
- La iluminación de los tajos de fontanería será de un mínimo de 100 lux medidos a una altura sobre el nivel del pavimento, en torno a los 2 m.
- La iluminación eléctrica mediante portátiles se efectuará mediante mecanismos estancos de seguridad con mango aislante y rejilla de protección de la bombilla.
- El transporte de material sanitario, se efectuará a hombro, apartando cuidadosamente los aparatos rotos, así como sus fragmentos para su transporte al vertedero.
- El material sanitario se transportará directamente de su lugar de acopio a su lugar de emplazamiento, procediendo a su montaje inmediato.
- La ubicación in situ de aparatos sanitarios (bañeras, bidés, inodoros, piletas, fregaderos y asimilables) será efectuada por un mínimo de dos operarios los cuales controlan la pieza para evitar los accidentes por caídas y desplomes de los aparatos.

Edificación - Instalaciones - Protección - Contra incendios - Sistemas de detección y de alarma de incendios

Operaciones a desarrollar previstas en el proyecto	Recursos humanos
<p>Procedimiento constructivo que incluye todas las operaciones para la instalación del sistema automático de detección de incendios completo.</p> <p>Estos sistemas se ajustarán en el montaje, pruebas de carga y funcionamiento a las Normas UNE-EN 54 Partes -1, -5, -7 y -10 y UNE 23007 Partes -2, -4 y -14. El mantenimiento detallado se ajustará a la Norma UNE 23007-14.</p> <p>Toda la instalación se hará siguiendo las prescripciones establecidas en el proyecto de obra, que estará de acuerdo al CTE DB-SI.</p> <p>En esta unidad de obra se incluyen las operaciones siguientes:</p> <ul style="list-style-type: none"> - Preparación del espacio de trabajo. - Replanteo de la instalación. - Fijación de elementos y montaje de piezas. - Pruebas de servicio. 	<ul style="list-style-type: none"> · Oficial

- Reparación de defectos superficiales y acabado final.	
---	--

Identificación y evaluación de riesgos evaluados con la valoración de la eficacia de la prevención adoptada y aplicada.

Riesgo	Probabilidad	Consecuencias	Calificación	Estado
- Caída de personas al mismo nivel.	Baja	Ligeramente dañino	Trivial	Evitado
- Caída de personas a distinto nivel.	Baja	Dañino	Tolerable	Evitado
- Cortes por manejo de máquinas-herramientas manuales.	Baja	Ligeramente dañino	Trivial	Evitado
- Cortes por manejo de cables.	Baja	Ligeramente dañino	Trivial	Evitado
- Pinchazos en las manos por manejo de guías y conductores.	Baja	Ligeramente dañino	Trivial	Evitado
- Los derivados de los medios auxiliares utilizados.	Baja	Dañino	Tolerable	Evitado
- Sobreesfuerzos y posturas inadecuadas	Baja	Ligeramente dañino	Trivial	Evitado

Relación de Epis necesarios y cuya eficacia ha sido evaluada

- Casco de seguridad.
- Calzado de seguridad.
- Arnés de Seguridad (cuando sea necesario).
- Guantes de cuero.
- Ropa de trabajo.
- Guantes

Medidas preventivas y protecciones técnicas adoptadas, tendentes a controlar y reducir los riesgos anteriores

- La puesta en servicio y el mantenimiento preventivo de las instalaciones de protección contra incendios que garantizará la operatividad de las mismas, se llevará de acuerdo a los términos establecidos en el **Reglamento de Instalaciones de Protección contra Incendios (Real Decreto 513/2017)**.
- Este mantenimiento se llevará a efecto, siguiendo al menos las especificaciones contempladas en el Real Decreto 513/2017.
- Los operarios tendrán los Equipos de Protección Individual correspondientes para la realización de las tareas.
- Los trabajos estarán supervisados por una persona competente en la materia.
- El taller-almacén se ubicará en el lugar establecido a tal fin; estará dotado de puerta, ventilación por 'corriente de aire' e iluminación artificial en su caso.
- Se mantendrán limpios de cascotes y recortes los lugares de trabajo. Se limpiarán conforme se avance, apilando el escombros para su vertido por las trompas, para evitar el riesgo de pisadas sobre objetos.
- La iluminación de los tajos será de un mínimo de 100 lux medidos a una altura sobre el nivel del pavimento, en torno a los 2 m.
- La iluminación eléctrica mediante portátiles se efectuará mediante mecanismos estancos de seguridad con mango aislante y rejilla de protección de la bombilla.
- El transporte de canalizaciones, conductores, equipos eléctricos y demás elementos de la instalación por un solo hombre se realizará inclinando la carga hacia atrás, de tal forma, que el extremo que va por delante supere la altura de un hombre, en evitación de golpes y tropiezos con otros operarios en lugares poco iluminados (o iluminados a contra luz).
- Usaremos guantes de seguridad en el manejo de aquellos elementos, cajas, tubos, etc. para evitar cortes.
- El manejo de herramientas manuales (destornillador, alicates, martillo, etc.), herramientas pequeñas (taladradora, martillo picador, clavadora, etc.) y de medios auxiliares (escaleras de mano, andamios de borriquetas, etc.) necesarios para desarrollar las diferentes operaciones requeridas por la instalación se hará siguiendo las medidas preventivas establecidas para dichas herramientas manuales y medios auxiliares, y que son detalladas en esta misma memoria de seguridad.

Edificación - Instalaciones - Protección - Contra incendios - Extintores de incendio

Operaciones a desarrollar previstas en el proyecto	Recursos humanos
Procedimiento constructivo que incluye todas las operaciones para la instalación de los extintores de incendios completo.	· Oficial

Los extintores de incendio, sus características y especificaciones serán conformes a las exigidas en el Real Decreto 709/2015, de 24 de julio, por el que se establecen los requisitos esenciales de seguridad para la comercialización de los equipos a presión.

Toda la instalación se hará siguiendo las prescripciones establecidas en el proyecto de obra, que estará de acuerdo al CTE DB-SI.

En esta unidad de obra se incluyen las operaciones siguientes:

- Preparación del espacio de trabajo.
- Replanteo de extintores.
- Fijación de elementos y montaje de piezas.
- Reparación de defectos superficiales y acabado final.

Identificación y evaluación de riesgos evaluados con la valoración de la eficacia de la prevención adoptada y aplicada.

Riesgo	Probabilidad	Consecuencias	Calificación	Estado
- Caída de personas al mismo nivel.	Baja	Ligeramente dañino	Trivial	Evitado
- Cortes por manejo de máquinas-herramientas manuales.	Baja	Ligeramente dañino	Trivial	Evitado
- Los derivados de los medios auxiliares utilizados.	Baja	Dañino	Tolerable	Evitado
- Sobreesfuerzos y posturas inadecuadas	Baja	Dañino	Tolerable	Evitado

Relación de Epis necesarios y cuya eficacia ha sido evaluada

- Casco de seguridad.
- Calzado de seguridad.
- Guantes de cuero.
- Ropa de trabajo.
- Guantes

Medidas preventivas y protecciones técnicas adoptadas, tendentes a controlar y reducir los riesgos anteriores

- La puesta en servicio y el mantenimiento preventivo de las instalaciones de protección contra incendios que garantizará la operatividad de las mismas, se llevará de acuerdo a los términos establecidos en el **Reglamento de Instalaciones de Protección contra Incendios (Real Decreto 513/2017)**.
- Este mantenimiento se llevará a efecto, siguiendo al menos las especificaciones contempladas en el Real Decreto 513/2017.
- Los operarios tendrán los Equipos de Protección Individual correspondientes para la realización de las tareas.
- Los trabajos estarán supervisados por una persona competente en la materia.
- El taller-almacén se ubicará en el lugar establecido a tal fin; estará dotado de puerta, ventilación por 'corriente de aire' e iluminación artificial en su caso.
- Se mantendrán limpios de cascotes y recortes los lugares de trabajo. Se limpiarán conforme se avance, apilando el escombros para su vertido por las trompas, para evitar el riesgo de pisadas sobre objetos.
- La iluminación de los tajos será de un mínimo de 100 lux medidos a una altura sobre el nivel del pavimento, en torno a los 2 m.
- La iluminación eléctrica mediante portátiles se efectuará mediante mecanismos estancos de seguridad con mango aislante y rejilla de protección de la bombilla.
- El transporte de extintores y demás elementos de la instalación por un solo hombre se realizará inclinando la carga hacia atrás, de tal forma, que el extremo que va por delante supere la altura de un hombre, en evitación de golpes y tropiezos con otros operarios en lugares poco iluminados (o iluminados a contra luz).
- Usaremos guantes de seguridad en el manejo de aquellos elementos, cajas, tubos, etc. para evitar cortes.
- El manejo de herramientas manuales (destornillador, alicates, martillo, etc.), herramientas pequeñas (taladradora, martillo picador, clavadora, etc.) y de medios auxiliares (escaleras de mano, andamios de borriquetas, etc.) necesarios para desarrollar las diferentes operaciones requeridas por la instalación se hará siguiendo las medidas preventivas establecidas para dichas herramientas manuales y medios auxiliares, y que son detalladas en esta misma memoria de seguridad.

Edificación - Instalaciones - Salubridad - Saneamiento - Arqueta

Operaciones a desarrollar previstas en el proyecto	Recursos humanos
Formación de arqueta enterrada, conforme se especifica en el proyecto de obra,	· Oficial

construida con fábrica de ladrillo cerámico perforado, de 1/2 pie de espesor, recibido con mortero de cemento sobre solera de hormigón en masa, con formación de pendiente mínima del 2% con el mismo tipo de hormigón, enfoscada y bruñida interiormente con mortero de cemento formando aristas y esquinas a media caña, cerrada superiormente con tapa prefabricada de hormigón armado con cierre hermético al paso de los olores mefíticos.

Se incluye colocación de piezas de PVC para encuentros, cortadas longitudinalmente, realizando con ellas los correspondientes empalmes y asentándolas convenientemente con el hormigón en el fondo de la arqueta, conexiones de conducciones y remates.

Totalmente terminada, conexionada y probada.

· Peón

En esta unidad de obra se incluyen las operaciones siguientes:

- Replanteo de la arqueta.
- Eliminación de las tierras sueltas del fondo de la excavación.
- Vertido y compactación del hormigón en formación de solera.
- Formación de la obra de fábrica con ladrillos, previamente humedecidos, colocados con mortero.
- Empalme y rejuntado de los colectores a la arqueta.
- Relleno de hormigón para formación de pendientes y colocación de las piezas de PVC en el fondo de la arqueta.
- Enfoscado y bruñido con mortero, redondeando los ángulos del fondo y de las paredes interiores de la arqueta.
- Realización del cierre hermético y colocación de la tapa y los accesorios.
- Realización de pruebas de servicio.

Identificación y evaluación de riesgos evaluados con la valoración de la eficacia de la prevención adoptada y aplicada.

Riesgo	Probabilidad	Consecuencias	Calificación	Estado
- Caída de personas al mismo nivel	Baja	Ligeramente dañino	Trivial	Evitado
- Caída de objetos por desplome o derrumbamiento	Baja	Dañino	Tolerable	Evitado
- Pisadas sobre objetos	Baja	Dañino	Tolerable	Evitado
- Golpes y cortes por objetos o herramientas	Media	Ligeramente dañino	Tolerable	Evitado
- Proyección de fragmentos o partículas	Baja	Dañino	Tolerable	Evitado
- Sobreesfuerzos, posturas inadecuadas o movimientos repetitivos	Baja	Dañino	Tolerable	Evitado
- Exposición a temperaturas ambientales extremas	Baja	Dañino	Tolerable	Evitado
- Contacto con sustancias cáusticas o corrosivas	Baja	Dañino	Tolerable	Evitado
- Iluminación inadecuada	Baja	Dañino	Tolerable	Evitado

Relación de Epis necesarios y cuya eficacia ha sido evaluada

- Casco de seguridad.
- Calzado de seguridad.
- Ropa de trabajo.
- Guantes de cuero.
- Cinturón porta-herramientas.
- Gafas de seguridad antiproyecciones.

Medidas preventivas y protecciones técnicas adoptadas, tendentes a controlar y reducir los riesgos anteriores

- Usaremos guantes de neopreno en el empleo de hormigón y mortero.
- Dispondremos la herramienta ordenada y no por el suelo.
- Suspendemos los trabajos en condiciones climatológicas adversas.
- Con temperaturas ambientales extremas suspendemos los trabajos.
- Los trabajos estarán supervisados por una persona competente en la materia.
- Los operarios tendrán los Equipos de Protección Individual correspondientes para la realización de las tareas.
- Prohibiremos la circulación bajo cargas suspendidas.

- Cuando las condiciones de trabajo exijan otros medios de protección, se dotará a los trabajadores de los mismos.
- Realizaremos los trabajos de tal manera que no se esté en la misma postura durante mucho tiempo.
- Se colocará iluminación artificial adecuada en caso de carecer de luz natural.
- Se mantendrá siempre la limpieza y orden en la obra.

Edificación - Instalaciones - Salubridad - Ventilación - Rejillas

Operaciones a desarrollar previstas en el proyecto	Recursos humanos
<p>Procedimiento constructivo que incluye todas las operaciones para la instalación de las rejillas y difusores de aluminio, material inoxidable o tratado de forma que se garantice su inalterabilidad frente al aire húmedo.</p> <p>Estará dotado de un sistema de fijación mediante tornillos, patillas de anclaje y pernios.</p> <p>Las lamas podrán ser fijas u orientables, conforme se especifique en la Documentación Técnica.</p> <p>Se tendrá un especial cuidado en colocarlas exactamente en los puntos reflejados en el proyecto de obra.</p>	<ul style="list-style-type: none"> · Cerrajero

Identificación y evaluación de riesgos evaluados con la valoración de la eficacia de la prevención adoptada y aplicada.

Riesgo	Probabilidad	Consecuencias	Calificación	Estado
- Caída de personas al mismo nivel	Media	Ligeramente dañino	Tolerable	Evitado
- Pisadas sobre objetos	Media	Ligeramente dañino	Tolerable	Evitado
- Golpes y cortes por objetos o herramientas	Baja	Dañino	Tolerable	Evitado
- Iluminación insuficiente	Baja	Dañino	Tolerable	Evitado
- Proyección de fragmentos o partículas	Baja	Dañino	Tolerable	Evitado
- Exposición al ruido	Baja	Dañino	Tolerable	Evitado
- Iluminación inadecuada	Baja	Dañino	Tolerable	Evitado

Relación de Epis necesarios y cuya eficacia ha sido evaluada

- Casco de seguridad.
- Calzado de seguridad.
- Arnés de seguridad (cuando sea necesario)
- Ropa de trabajo.
- Guantes de cuero.
- Mascarilla con filtro mecánico recambiable.
- Cinturón porta-herramientas.
- Gafas de seguridad antiproyecciones.

Además, en el tajo de soldadura se utilizarán:

- Gafas de soldador.
- Yelmo de soldador.
- Pantalla de soldadura de mano.
- Mandil de cuero.
- Manoplas de cuero.

Medidas preventivas y protecciones técnicas adoptadas, tendentes a controlar y reducir los riesgos anteriores

- Realizaremos los trabajos de tal manera que no se esté en la misma postura durante mucho tiempo.
- Las plataformas de trabajo serán como mínimo de 0,60 m, y no se acopiarán materiales en las plataformas de trabajo.
- Se colocará iluminación artificial adecuada en caso de carecer de luz natural.
- Usaremos andamios de borriquetas en alturas menores de dos metros.
- Usaremos el arnés de seguridad en trabajos en altura.
- Se mantendrá siempre la limpieza y orden en la obra.
- Los operarios tendrán los Equipos de Protección Individual correspondientes para la realización de las tareas.
- El almacenado de las rejillas se ubicará en los lugares establecidos para eliminar los riesgos por interferencias en los lugares de paso.

- Se prohíbe abandonar en el suelo, cuchillas, cortantes, grapadoras y remachadoras para evitar los accidentes a los operarios o a terceros.
- Las rejillas se montarán desde escaleras de tijeras dotadas de zapatas antideslizantes y cadenilla delimitadora de apertura, para eliminar el riesgo de caída.
- Los rejillas a colocar en alturas considerables se instalarán desde andamios con plataformas de trabajo de un mínimo de 60 cm. de anchura, rodeadas de barandillas sólidas de al menos 90,0 cm. (recomendable 100 cm.) de altura, formadas por pasamanos, listón intermedio y rodapié.

Edificación - Instalaciones - Climatización - Bomba de calor

Operaciones a desarrollar previstas en el proyecto	Recursos humanos
<p>La bomba de calor es un aparato de producción de calor cuyo principio de funcionamiento consiste en un fluido térmico en estado de vapor que es aspirado por un compresor siendo totalmente sobrecalentado al ser comprimido. A través de la tubería de presión pasa al condensador (aire-aire) o con agua la cual se hace circular por un serpentín en el interior del condensador (aire-agua).</p> <p>El refrigerante en estado líquido y alta presión pasa por la válvula de expansión donde reduce su presión llegando así al evaporador donde pasa a estado de gas absorbiendo calor del aire exterior.</p> <p>Al salir el evaporador el fluido ya se encuentra en estado de vapor ligeramente sobrecalentado donde es absorbido por el compresor comenzando de nuevo el ciclo.</p> <p>Toda la instalación se hará siguiendo las prescripciones establecidas en el proyecto de obra.</p> <p>Se analizan en esta unidad de obra las operaciones siguientes:</p> <ul style="list-style-type: none"> - Preparación del espacio de trabajo. - Preparación de la base soporte. - Replanteo y nivelación. - Colocación aplome y nivelado de la bomba de calor. - Conexión de instalación. - Pruebas de servicio. - Limpieza de los restos de obra. - Carga y evacuación manual de escombros. 	<ul style="list-style-type: none"> · Fontanero

Identificación y evaluación de riesgos evaluados con la valoración de la eficacia de la prevención adoptada y aplicada.

Riesgo	Probabilidad	Consecuencias	Calificación	Estado
- Caída de personas al mismo nivel	Baja	Ligeramente dañino	Trivial	Evitado
- Caída de objetos en manipulación	Baja	Dañino	Tolerable	Evitado
- Pisadas sobre objetos	Baja	Ligeramente dañino	Trivial	Evitado
- Choques y golpes contra objetos inmóviles	Baja	Dañino	Tolerable	Evitado
- Golpes y cortes por objetos o herramientas	Baja	Dañino	Tolerable	Evitado
- Proyección de fragmentos o partículas	Baja	Ligeramente dañino	Trivial	Evitado
- Atrapamiento o aplastamiento por o entre objetos	Baja	Dañino	Tolerable	Evitado
- Sobreesfuerzos, posturas forzadas o movimientos repetitivos	Baja	Dañino	Tolerable	Evitado

Relación de Epis necesarios y cuya eficacia ha sido evaluada

- Casco de seguridad.
- Calzado de seguridad.
- Ropa de trabajo.
- Guantes de cuero.
- Mascarilla con filtro mecánico intercambiable.
- Cinturón porta-herramientas.
- Gafas de seguridad antiproyecciones.

Además, en el tajo de soldadura se utilizarán:

- Gafas de soldador.
- Yelmo de soldador.
- Pantalla de soldadura de mano.
- Mandil de cuero.
- Manoplas de cuero.

Medidas preventivas y protecciones técnicas adoptadas, tendentes a controlar y reducir los riesgos anteriores

- Los operarios tendrán los Equipos de Protección Individual correspondientes para la realización de las tareas.
- Los trabajos estarán supervisados por una persona competente en la materia.
- El transporte de tramos de tubería a hombro por un solo hombre, se realizará inclinando la carga hacia atrás, de tal forma, que el extremo que va por delante supere la altura de un hombre para evitar los golpes y tropiezos con otros operarios en lugares poco iluminados (o iluminados a contraluz).
- Los bancos de trabajo se mantendrán en buenas condiciones de uso, evitando que se levanten astillas durante la labor.
- Se rodearán con barandillas de 90,0 cm. (recomendable 100 cm.) de altura los huecos de los forjados para paso de tubos, que no puedan cubrirse tras el aplomado, para eliminar el riesgo de caídas.
- Los recortes sobrantes se irán retirando conforme se vayan produciendo, a un lugar determinado para su posterior recogida y vertido por las trompas, para evitar el riesgo de pisadas sobre materiales.
- Se prohíbe soldar con plomo en lugares cerrados, para evitar trabajos en atmósferas tóxicas.
- Siempre que se deba soldar con plomo se establecerá una corriente de aire de ventilación.
- El local destinado a almacenar las bombonas o botellas de gases licuados, se ubicará en el lugar establecido a tal fin; estará dotado de ventilación constante por corriente de aire, puerta con cerradura de seguridad e iluminación artificial en su caso.
- La iluminación eléctrica del local donde se almacenan las botellas o bombonas de gases licuados, se efectuará mediante mecanismos estancos antideflagantes de seguridad, para evitar el riesgo de explosión o de incendio.
- Junto a la puerta del almacén de gases licuados, se instalará un extintor de polvo seco.
- La iluminación eléctrica de los tajos, será de un mínimo de 100 lux medidos a una altura sobre el nivel de pavimento, en torno a los 2 m.
- La iluminación eléctrica mediante portátiles, estará protegida mediante mecanismos estancos de seguridad con mango aislante y rejilla de protección de la bombilla.
- Se prohíbe el uso de mecheros y sopletes encendidos junto a materiales inflamables.
- Se controlará la dirección de la llama durante las operaciones de soldadura en evitación de incendios.
- Las botellas (o bombonas) de gases licuados, se transportarán y permanecerán en los carros portabotellas.
- Se evitará soldar o utilizar el oxicorte, con las botellas o bombonas de gases licuados expuestos al sol.
- Se instalarán unos letreros de precaución en el almacén de gases licuados, en el taller de montaje y sobre el acopio de tubería y valvulería de cobre, con la siguiente leyenda:

NO UTILICE ACXETILENO PARA SOLDAR COBRE O ELEMENTOS QUE LO CONTENGAN, SE PRODUCE ACETILURO DE COBRE QUE ES UN COMPUESTO EXPLOSIVO.

- Se prohíbe hacer masa en la instalación durante la soldadura eléctrica, para evitar el riesgo de contactos eléctricos indirectos.
- La instalación de conductos, depósitos de expansión, calderines o asimilables sobre las cubiertas, no se ejecutará antes de haberse levantado el peto definitivo, para eliminar el riesgo desde altura.
- Se notificará al resto del personal la fecha de realización de las pruebas en carga de la instalación y de las calderas, con el interés de que no se corran riesgos innecesarios.
- Los lugares de paso estarán siempre libres de obstáculos. En caso de cruce de tuberías por lugares de paso, se protegerán mediante la cubrición con tableros o tabloncillos, con el fin de eliminar el riesgo de caídas.

Edificación - Instalaciones - Control y automatización edificios - Domótica

Operaciones a desarrollar previstas en el proyecto	Recursos humanos
<p>Puesta en obra e instalación de los dispositivos de domótica (<i>automatización y control orientada a viviendas</i>), conectados recibiendo, enviando información y compartiéndola con el sistema, totalmente montado y en servicio.</p> <p>En esta unidad de obra se incluyen las operaciones siguientes:</p> <ul style="list-style-type: none"> - Preparación del espacio de trabajo, - Replanteo de elementos del sistema, - Instalación del sistema domótico (<i>sensores, centrales de gestión, consolas</i>) 	<ul style="list-style-type: none"> · Oficial · Peón

<i>de control, mecanismos de automatización, etc.),</i> - Colocación y fijación del sistema de control. - Conexión de elementos. - Pruebas de funcionamiento y operatividad del sistema. - Reparación de defectos superficiales y acabado final.	
--	--

Identificación y evaluación de riesgos evaluados con la valoración de la eficacia de la prevención adoptada y aplicada.

Riesgo	Probabilidad	Consecuencias	Calificación	Estado
- Caída de personas al mismo nivel	Baja	Ligeramente dañino	Trivial	Evitado
- Caída de objetos en manipulación	Baja	Ligeramente dañino	Trivial	Evitado
- Pisadas sobre objetos	Baja	Ligeramente dañino	Trivial	Evitado
- Choques y golpes contra objetos inmóviles	Baja	Dañino	Tolerable	Evitado
- Golpes y cortes por objetos o herramientas	Baja	Dañino	Tolerable	Evitado
- Proyección de fragmentos o partículas	Baja	Ligeramente dañino	Trivial	Evitado
- Sobreesfuerzos, posturas forzadas o movimientos repetitivos	Baja	Ligeramente dañino	Trivial	Evitado

Relación de Epis necesarios y cuya eficacia ha sido evaluada

- Casco de seguridad.
- Calzado de seguridad.
- Guantes de cuero.
- Ropa impermeable para tiempo lluvioso.
- Chaleco reflectante.
- Gafas de seguridad antiproyecciones.

Medidas preventivas y protecciones técnicas adoptadas, tendentes a controlar y reducir los riesgos anteriores

- Los operarios tendrán los Equipos de Protección Individual correspondientes para la realización de las tareas.
- Los trabajos estarán supervisados por una persona competente en la materia.
- Se mantendrá la limpieza y orden en las operaciones de instalación del sistema y elementos.
- En caso de tránsito de personas, se señalará convenientemente la zona de operaciones.
- Los restos de cartón y embalajes se acopiarán debidamente, siendo retirados al finalizar cada jornada de trabajo.
- El tendido eléctrico de alimentación se realizará conforme se especifica en el proyecto de obra.
- Los elementos que estén conectados a la corriente eléctrica no entrará en carga hasta no haber sido montado todo el sistema.
- Para las pruebas a realizar, se dará aviso a todo el personal antes de entrar en tensión el sistema instalado.

Edificación - Instalaciones - Transporte - Ascensores - Colocación de guías

Operaciones a desarrollar previstas en el proyecto	Recursos humanos
<p>Procedimiento constructivo que incluye todas las operaciones para la instalación de las guías, conforme se especifica en el proyecto de obra.</p> <p>Se incluyen las operaciones de anclajes, nivelación y las pruebas de servicio, para ello:</p> <p>Colocaremos las garras de fijación de las guías mediante mortero de cemento a la fábrica de ladrillo de cierre del hueco del ascensor.</p> <p>Las guías las atornillaremos a las garras, comprobando su perfecto aplomado.</p> <p>En esta unidad de obra se incluyen las operaciones siguientes:</p> <ul style="list-style-type: none"> - Preparación del espacio de trabajo. - Colocación de anclajes y nivelación. - Colocación de garras de fijación de las guías. - Comprobaciones y aplomado. 	<ul style="list-style-type: none"> · Instalador de Ascensores

<ul style="list-style-type: none"> - Pruebas de servicio. - Reparación de defectos superficiales y acabado final. 	
---	--

Identificación y evaluación de riesgos evaluados con la valoración de la eficacia de la prevención adoptada y aplicada.

Riesgo	Probabilidad	Consecuencias	Calificación	Estado
- Caída de personas al mismo nivel	Media	Ligeramente dañino	Tolerable	Evitado
- Caída de personas a distinto nivel	Baja	Dañino	Tolerable	Evitado
- Caída de materiales o elementos en manipulación	Baja	Dañino	Tolerable	Evitado
- Choques y golpes contra objetos inmóviles	Baja	Dañino	Tolerable	Evitado
- Sobreesfuerzos o posturas inadecuadas	Baja	Dañino	Tolerable	Evitado
- Contacto con sustancias cáusticas o corrosivas	Baja	Dañino	Tolerable	Evitado
- Contactos eléctricos	Baja	Dañino	Tolerable	Evitado
- Golpes y cortes por objetos o herramientas	Baja	Dañino	Tolerable	Evitado
- Pisadas sobre objetos	Baja	Dañino	Tolerable	Evitado
- Proyección de fragmentos o partículas	Media	Ligeramente dañino	Tolerable	Evitado

Relación de Epis necesarios y cuya eficacia ha sido evaluada

- Casco de seguridad.
- Calzado de seguridad.
- Ropa de trabajo.
- Guantes de cuero.
- Gafas de seguridad antiproyecciones.
- Arnés de seguridad (cuando sea necesario).

Medidas preventivas y protecciones técnicas adoptadas, tendentes a controlar y reducir los riesgos anteriores

- Acotaremos las zonas de trabajo para evitar accidentes.
- Verificaremos el estado de los cables de las máquinas portátiles para evitar contactos eléctricos.
- Se realizarán los trabajos desde plataformas de trabajo que cubrirán la totalidad del hueco de ascensor.
- Usaremos gafas de protección para protegernos de salpicaduras.
- Los huecos y bordes de forjado estarán protegidos con redes o barandillas.
- Las plataformas de trabajo serán como mínimo de 0,60 m.
- No se acopiarán materiales en las plataformas de trabajo.
- Usaremos andamios de borriquetas en alturas menores de dos metros.
- Usaremos el arnés de seguridad en trabajos en altura.
- Los trabajos estarán supervisados por una persona competente en la materia.
- Los operarios tendrán los Equipos de Protección Individual correspondientes para la realización de las tareas.
- Cuando las condiciones de trabajo exijan otros medios de protección, se dotará a los trabajadores de los mismos.
- Realizaremos los trabajos de tal manera que no se esté en la misma postura durante mucho tiempo.
- Se colocará iluminación artificial adecuada en caso de carecer de luz natural.
- Se mantendrá siempre la limpieza y orden en la obra.

Edificación - Instalaciones - Transporte - Ascensores - Montaje del chasis

Operaciones a desarrollar previstas en el proyecto	Recursos humanos
<p>Se procederá al montaje del chasis y de los diferentes elementos de la cabina por el hueco del recinto del mismo, auxiliándonos mediante la ayuda de polipastos.</p> <p>Previo al montaje de éstos elementos se colocará una marquesina, para evitar las lesiones que pudieran producirse por caída de objetos.</p> <p>En esta unidad de obra se incluyen las operaciones siguientes:</p>	<ul style="list-style-type: none"> · Instalador de Ascensores

<ul style="list-style-type: none"> - Preparación del espacio de trabajo. - Montaje del chasis y elementos de cabina. - Comprobaciones y aplomado. - Pruebas de servicio. - Reparación de defectos superficiales y acabado final. 	
---	--

Identificación y evaluación de riesgos evaluados con la valoración de la eficacia de la prevención adoptada y aplicada.

Riesgo	Probabilidad	Consecuencias	Calificación	Estado
- Caída de personas a distinto nivel	Baja	Dañino	Tolerable	Evitado
- Caída de personas al mismo nivel	Baja	Ligeramente dañino	Trivial	Evitado
- Caída de objetos en manipulación	Baja	Dañino	Tolerable	Evitado
- Caída de objetos desprendidos	Baja	Dañino	Tolerable	Evitado
- Golpes y cortes por objetos o herramientas	Baja	Dañino	Tolerable	Evitado
- Atrapamiento o aplastamiento por o entre objetos	Media	Ligeramente dañino	Tolerable	Evitado
- Sobreesfuerzos, posturas forzadas o movimientos repetitivos	Media	Dañino	Moderado	Evitado
- Iluminación inadecuada	Baja	Ligeramente dañino	Trivial	Evitado

Relación de Epis necesarios y cuya eficacia ha sido evaluada

- Casco de seguridad
- Calzado de seguridad
- Ropa de trabajo
- Guantes de cuero
- Arnés de seguridad (cuando sea necesario)
- Gafas de seguridad antiproyecciones

Medidas preventivas y protecciones técnicas adoptadas, tendentes a controlar y reducir los riesgos anteriores

- Los operarios tendrán los Equipos de Protección Individual correspondientes para la realización de las tareas.
- Los operarios que realicen la instalación del ascensor estarán cualificados para esta tarea.
- Los trabajos estarán supervisados por una persona competente en la materia.
- Se mantendrá la limpieza y orden en el tajo.
- Acotaremos las zonas de trabajo para evitar accidentes.
- La iluminación de los tajos no será inferior a los 100 lux, medidos a 2 m del suelo.
- La iluminación mediante portátiles se efectuará utilizando 'portalámparas estancos con mango aislante', y rejilla de protección de la bombilla, alimentados a tensión de seguridad.
- Verificaremos el estado de los cables de las máquinas portátiles para evitar contactos eléctricos.
- Se realizarán los trabajos desde plataformas de trabajo que cubrirán la totalidad del hueco de ascensor.
- Las plataformas de trabajo serán como mínimo de 0,60 m.
- No se acopiarán materiales en las plataformas de trabajo.
- Usaremos andamios de borriquetas en alturas menores de dos metros.
- Usaremos el arnés de seguridad en trabajos en altura.
- Realizaremos los trabajos de tal manera que no se esté en la misma postura durante mucho tiempo.
- Se colocará iluminación artificial adecuada en caso de carecer de luz natural.

Edificación - Instalaciones - Transporte - Ascensores - Colocación de plataforma

Operaciones a desarrollar previstas en el proyecto	Recursos humanos
Procedimiento constructivo que incluye todas las operaciones para la instalación de las plataformas, conforme se especifica en el proyecto de obra. La plataforma la colocará el personal de montaje de la empresa instaladora del aparato. Antes de la colocación de la plataforma tendremos colocadas y cerradas todas las puertas superiores.	· Instalador de Ascensores

<p>En esta unidad de obra se incluyen las operaciones siguientes:</p> <ul style="list-style-type: none"> - Preparación del espacio de trabajo. - Colocación y nivelación de plataforma (en el punto más bajo del recorrido). - Comprobaciones y aplomado. - Pruebas de servicio. - Reparación de defectos superficiales y acabado final. 	
---	--

Identificación y evaluación de riesgos evaluados con la valoración de la eficacia de la prevención adoptada y aplicada.

Riesgo	Probabilidad	Consecuencias	Calificación	Estado
- Caída de personas al mismo nivel	Media	Ligeramente dañino	Tolerable	Evitado
- Caída de personas a distinto nivel	Baja	Dañino	Tolerable	Evitado
- Caída de materiales o elementos en manipulación	Baja	Dañino	Tolerable	Evitado
- Choques y golpes contra objetos inmóviles	Baja	Dañino	Tolerable	Evitado
- Sobreesfuerzos o posturas inadecuadas	Baja	Dañino	Tolerable	Evitado
- Contacto con sustancias cáusticas o corrosivas	Baja	Dañino	Tolerable	Evitado
- Contactos eléctricos	Baja	Dañino	Tolerable	Evitado
- Golpes y cortes por objetos o herramientas	Baja	Dañino	Tolerable	Evitado
- Pisadas sobre objetos	Baja	Dañino	Tolerable	Evitado
- Proyección de fragmentos o partículas	Media	Ligeramente dañino	Tolerable	Evitado

Relación de Epis necesarios y cuya eficacia ha sido evaluada

- Casco de seguridad.
- Calzado de seguridad.
- Ropa de trabajo.
- Guantes de cuero.
- Gafas de seguridad antiproyecciones.
- Arnés de seguridad (cuando sea necesario).

Medidas preventivas y protecciones técnicas adoptadas, tendentes a controlar y reducir los riesgos anteriores

- Acotaremos las zonas de trabajo para evitar accidentes.
- Verificaremos el estado de los cables de las máquinas portátiles para evitar contactos eléctricos.
- Se realizarán los trabajos desde plataformas de trabajo que cubrirán la totalidad del hueco de ascensor.
- Usaremos gafas de protección para protegernos de salpicaduras.
- Los huecos y bordes de forjado estarán protegidos con redes o barandillas.
- Las plataformas de trabajo serán como mínimo de 0,60 m.
- No se acopiarán materiales en las plataformas de trabajo.
- Usaremos andamios de borriquetas en alturas menores de dos metros.
- Usaremos el arnés de seguridad en trabajos en altura.
- Los trabajos estarán supervisados por una persona competente en la materia.
- Los operarios tendrán los Equipos de Protección Individual correspondientes para la realización de las tareas.
- Cuando las condiciones de trabajo exijan otros medios de protección, se dotará a los trabajadores de los mismos.
- Realizaremos los trabajos de tal manera que no se esté en la misma postura durante mucho tiempo.
- Se colocará iluminación artificial adecuada en caso de carecer de luz natural.
- Se mantendrá siempre la limpieza y orden en la obra.

Edificación - Instalaciones - Transporte - Ascensores - Montaje de puertas de planta

Operaciones a desarrollar previstas en el proyecto	Recursos humanos
Procedimiento constructivo que incluye todas las operaciones para la instalación de las puertas, conforme se especifica en el proyecto de obra.	· Instalador de Ascensores

Las puertas las recibiremos sobre la obra de fábrica de la caja de ascensor.
Las puertas las colocaremos perfectamente aplomadas y niveladas, quedando la parte inferior de la misma, enrasada con el pavimento del rellano.
Las puertas las dejaremos, una vez colocadas, bloqueadas a fin de no poder abrirse y producir algún accidente.

- Preparación del espacio de trabajo.
- Replanteo, nivelado y aplomado de puertas.
- Realizaremos el montaje de puertas desde la plataforma de la armadura de la cabina que desplazaremos para acceder a cada parada, con objeto de ir colocándolo, en primer lugar, el marco de la puerta y, posteriormente, las hojas con sus dispositivos de cierre.
- Bloqueo de puertas para evitar caídas.
- Pruebas de servicio.
- Reparación de defectos superficiales y acabado final.

Identificación y evaluación de riesgos evaluados con la valoración de la eficacia de la prevención adoptada y aplicada.

Riesgo	Probabilidad	Consecuencias	Calificación	Estado
- Caída de personas al mismo nivel	Media	Ligeramente dañino	Tolerable	Evitado
- Caída de personas a distinto nivel	Baja	Dañino	Tolerable	Evitado
- Caída de materiales o elementos en manipulación	Baja	Dañino	Tolerable	Evitado
- Golpes	Media	Ligeramente dañino	Tolerable	Evitado
- Cortes	Baja	Dañino	Tolerable	Evitado
- Choques y golpes contra objetos inmóviles	Baja	Dañino	Tolerable	Evitado
- Pisadas sobre objetos	Baja	Dañino	Tolerable	Evitado
- Sobreesfuerzos	Baja	Dañino	Tolerable	Evitado

Relación de Epis necesarios y cuya eficacia ha sido evaluada

- Casco de seguridad
- Calzado de seguridad
- Ropa de trabajo
- Guantes de cuero
- Arnés de seguridad (cuando sea necesario)
- Gafas de seguridad antiproyecciones

Medidas preventivas y protecciones técnicas adoptadas, tendentes a controlar y reducir los riesgos anteriores

- Los operarios tendrán los Equipos de Protección Individual correspondientes para la realización de las tareas.
- El almacén para acopio de material se ubicará en el lugar señalado en los planos.
- Los operarios que realicen la instalación del ascensor estarán cualificados para esta tarea.
- Los trabajos estarán supervisados por una persona competente en la materia.
- Se mantendrá la limpieza y orden en el tajo.
- Acotaremos las zonas de trabajo para evitar accidentes.
- La iluminación de los tajos no será inferior a los 100 lux, medidos a 2 m del suelo.
- La iluminación mediante portátiles se efectuará utilizando 'portalámparas estancos con mango aislante', y rejilla de protección de la bombilla, alimentados a tensión de seguridad.
- Verificaremos el estado de los cables de las máquinas portátiles para evitar contactos eléctricos.
- Se realizarán los trabajos desde plataformas de trabajo que cubrirán la totalidad del hueco de ascensor.
- Las plataformas de trabajo serán como mínimo de 0,60 m.
- No se acopiarán materiales en las plataformas de trabajo.
- Usaremos andamios de borriquetas en alturas menores de dos metros.
- Usaremos el arnés de seguridad en trabajos en altura.
- Realizaremos los trabajos de tal manera que no se esté en la misma postura durante mucho tiempo.
- Se colocará iluminación artificial adecuada en caso de carecer de luz natural.

Edificación - Instalaciones - Transporte - Ascensores - Ascensores eléctricos - Instalación del contrapeso

Operaciones a desarrollar previstas en el proyecto	Recursos humanos
<p>Una vez montada la cabina se desplaza hacia arriba, hasta la última parada con la ayuda de tractel o polipastos donde se fijará mediante eslingas, dejando actuado el paracaídas de la cabina.</p> <p>Como no es habitual que el contrapeso sea de una sola pieza, mediante la ayuda de un polipasto o tractel, nos iremos ayudando para introducir el chasis y las pesas.</p> <p>Utilizaremos un calce para apoyar el contrapeso y no hacerlo directamente encima del amortiguador.</p> <p>Se preparará el montaje recordando que posteriormente, por el uso, habrá un alargamiento de los cables de suspensión.</p> <p>Durante las operaciones, se prestará especial atención a que no haya ningún operario en el foso, en el momento del desplazamiento de la cabina y contrapeso (chasis y pesas).</p>	<p>· Instalador de Ascensores</p>

Identificación y evaluación de riesgos evaluados con la valoración de la eficacia de la prevención adoptada y aplicada.

Riesgo	Probabilidad	Consecuencias	Calificación	Estado
- Caída de personas a distinto nivel	Media	Ligeramente dañino	Tolerable	Evitado
- Caída de personas al mismo nivel	Baja	Dañino	Tolerable	Evitado
- Caída de objetos por desplome o derrumbamiento	Baja	Dañino	Tolerable	Evitado
- Caída de objetos en manipulación	Baja	Dañino	Tolerable	Evitado
- Choques y golpes contra objetos móviles	Baja	Dañino	Tolerable	Evitado
- Sobreesfuerzos, posturas forzadas o movimientos repetitivos	Baja	Dañino	Tolerable	Evitado

Relación de Epis necesarios y cuya eficacia ha sido evaluada
<ul style="list-style-type: none"> - Casco de seguridad - Calzado de seguridad - Ropa de trabajo - Guantes de cuero - Arnés de seguridad (cuando sea necesario) - Gafas de seguridad antiproyecciones

Medidas preventivas y protecciones técnicas adoptadas, tendentes a controlar y reducir los riesgos anteriores
<ul style="list-style-type: none"> • Los operarios tendrán los Equipos de Protección Individual correspondientes para la realización de las tareas. • El almacén para acopio de material se ubicará en el lugar señalado en los planos. • Los operarios que realicen la instalación del ascensor estarán cualificados para esta tarea. • Los trabajos estarán supervisados por una persona competente en la materia. • Se mantendrá la limpieza y orden en el tajo. • Acotaremos las zonas de trabajo para evitar accidentes. • La iluminación de los tajos no será inferior a los 100 lux, medidos a 2 m del suelo. • La iluminación mediante portátiles se efectuará utilizando 'portalámparas estancos con mango aislante', y rejilla de protección de la bombilla, alimentados a tensión de seguridad. • Verificaremos el estado de los cables de las máquinas portátiles para evitar contactos eléctricos. • Se realizarán los trabajos desde plataformas de trabajo que cubrirán la totalidad del hueco de ascensor. • Las plataformas de trabajo serán como mínimo de 0,60 m. • No se acopiarán materiales en las plataformas de trabajo. • Usaremos andamios de borriquetas en alturas menores de dos metros. • Usaremos el arnés de seguridad en trabajos en altura. • Realizaremos los trabajos de tal manera que no se esté en la misma postura durante mucho tiempo. • Se colocará iluminación artificial adecuada en caso de carecer de luz natural.

Edificación - Instalaciones - Transporte - Ascensores - Ascensores eléctricos - Montaje de

equipo de tracción

Operaciones a desarrollar previstas en el proyecto	Recursos humanos
<p>Procedimiento constructivo que incluye todas las operaciones para la instalación del equipo de tracción, conforme se especifica en el proyecto de obra.</p> <p>Se incluyen las operaciones de colocación, nivelación y las pruebas de servicio, para ello:</p> <p>El equipo de tracción lo montarán los técnicos de la empresa suministradora del aparato.</p> <p>Dejaremos previstos los puntos de apoyo y la toma de suministro eléctrico, así como el gancho en el forjado superior para su colocación.</p> <p>La puesta en marcha se realizará cuando esté totalmente colocados todos los elementos del aparato.</p>	<p>· Instalador de Ascensores</p>

Identificación y evaluación de riesgos evaluados con la valoración de la eficacia de la prevención adoptada y aplicada.

Riesgo	Probabilidad	Consecuencias	Calificación	Estado
- Caída de personas al mismo nivel	Media	Ligeramente dañino	Tolerable	Evitado
- Caída de personas a distinto nivel	Baja	Dañino	Tolerable	Evitado
- Caída de materiales o elementos en manipulación	Baja	Dañino	Tolerable	Evitado
- Choques y golpes contra objetos inmóviles	Baja	Dañino	Tolerable	Evitado
- Sobreesfuerzos o posturas inadecuadas	Baja	Dañino	Tolerable	Evitado
- Contacto con sustancias cáusticas o corrosivas	Baja	Dañino	Tolerable	Evitado
- Contactos eléctricos	Baja	Dañino	Tolerable	Evitado
- Golpes y cortes por objetos o herramientas	Baja	Dañino	Tolerable	Evitado
- Pisadas sobre objetos	Baja	Dañino	Tolerable	Evitado
- Proyección de fragmentos o partículas	Media	Ligeramente dañino	Tolerable	Evitado

Relación de Epis necesarios y cuya eficacia ha sido evaluada

- Casco de seguridad.
- Calzado de seguridad.
- Ropa de trabajo.
- Guantes de cuero.
- Gafas de seguridad antiproyecciones.
- Arnés de seguridad (cuando sea necesario).

Medidas preventivas y protecciones técnicas adoptadas, tendentes a controlar y reducir los riesgos anteriores

- Acotaremos las zonas de trabajo para evitar accidentes.
- Verificaremos el estado de los cables de las máquinas portátiles para evitar contactos eléctricos.
- Se realizarán los trabajos desde plataformas de trabajo que cubrirán la totalidad del hueco de ascensor.
- Usaremos gafas de protección para protegernos de salpicaduras.
- Los huecos y bordes de forjado estarán protegidos con redes o barandillas.
- Las plataformas de trabajo serán como mínimo de 0,60 m.
- No se acopiarán materiales en las plataformas de trabajo.
- Usaremos andamios de borriquetas en alturas menores de dos metros.
- Usaremos el arnés de seguridad en trabajos en altura.
- Los trabajos estarán supervisados por una persona competente en la materia.
- Los operarios tendrán los Equipos de Protección Individual correspondientes para la realización de las tareas.
- Cuando las condiciones de trabajo exijan otros medios de protección, se dotará a los trabajadores de los mismos.
- Realizaremos los trabajos de tal manera que no se esté en la misma postura durante mucho tiempo.
- Se colocará iluminación artificial adecuada en caso de carecer de luz natural.
- Se mantendrá siempre la limpieza y orden en la obra.

Edificación - Instalaciones - Transporte - Ascensores - Montaje de los cables de suspensión

Operaciones a desarrollar previstas en el proyecto	Recursos humanos
<p>Procedimiento constructivo que incluye todas las operaciones para la instalación y montaje de los cables de suspensión del ascensor, conforme se especifica en el proyecto.</p> <p>La instalación de los mismos se realizará por los técnicos de la empresa suministradora.</p> <p>Se procurará que la zona de trabajo disponga en todo momento de una buena iluminación, que estén protegidos los huecos convenientemente y que esté cubierto en todo momento el riesgo de caída a distinto nivel.</p>	<p>· Instalador de Ascensores</p>

Identificación y evaluación de riesgos evaluados con la valoración de la eficacia de la prevención adoptada y aplicada.

Riesgo	Probabilidad	Consecuencias	Calificación	Estado
- Caída de personas a distinto nivel	Baja	Dañino	Tolerable	Evitado
- Caída de personas al mismo nivel	Baja	Ligeramente dañino	Trivial	Evitado
- Caída de objetos por desplome o derrumbamiento	Baja	Dañino	Tolerable	Evitado
- Caída de objetos en manipulación	Baja	Dañino	Tolerable	Evitado
- Choques y golpes contra objetos móviles	Baja	Dañino	Tolerable	Evitado
- Sobreesfuerzos, posturas forzadas o movimientos repetitivos	Baja	Ligeramente dañino	Trivial	Evitado

Relación de Epis necesarios y cuya eficacia ha sido evaluada

- Casco de seguridad
- Calzado de seguridad
- Ropa de trabajo
- Guantes de cuero
- Arnés de seguridad (cuando sea necesario)

Medidas preventivas y protecciones técnicas adoptadas, tendentes a controlar y reducir los riesgos anteriores

- Los operarios tendrán los Equipos de Protección Individual correspondientes para la realización de las tareas.
- El almacén para acopio de material se ubicará en el lugar señalado en los planos.
- Los operarios que realicen la instalación del ascensor estarán cualificados para esta tarea.
- Los trabajos estarán supervisados por una persona competente en la materia.
- Se mantendrá la limpieza y orden en el tajo.
- Acotaremos las zonas de trabajo para evitar accidentes.
- La iluminación de los tajos no será inferior a los 100 lux, medidos a 2 m del suelo.
- La iluminación mediante portátiles se efectuará utilizando 'portalámparas estancos con mango aislante', y rejilla de protección de la bombilla, alimentados a tensión de seguridad.
- Verificaremos el estado de los cables de las máquinas portátiles para evitar contactos eléctricos.
- Se realizarán los trabajos desde plataformas de trabajo que cubrirán la totalidad del hueco de ascensor.
- Las plataformas de trabajo serán como mínimo de 0,60 m.
- No se acopiarán materiales en las plataformas de trabajo.
- Usaremos andamios de borriquetas en alturas menores de dos metros.
- Usaremos el arnés de seguridad en trabajos en altura.
- Realizaremos los trabajos de tal manera que no se esté en la misma postura durante mucho tiempo.
- Se colocará iluminación artificial adecuada en caso de carecer de luz natural.

Edificación - Instalaciones - Transporte - Ascensores - Montaje de cabinas

Operaciones a desarrollar previstas en el proyecto	Recursos humanos
<p>Procedimiento constructivo que incluye todas las operaciones para el montaje de cabinas, conforme se especifica en el proyecto de obra.</p>	<p>· Instalador de Ascensores</p>

Se incluyen las operaciones de colocación, nivelación y las pruebas de servicio, para ello:
La cabina la colocará el personal de montaje de la empresa instaladora del aparato.
Montaremos la cabina en el punto más bajo del recorrido.
Antes de la colocación de la cabina tendremos colocadas y cerradas todas las puertas superiores.

Identificación y evaluación de riesgos evaluados con la valoración de la eficacia de la prevención adoptada y aplicada.

Riesgo	Probabilidad	Consecuencias	Calificación	Estado
- Caída de personas a distinto nivel	Baja	Dañino	Tolerable	Evitado
- Caída de personas al mismo nivel	Baja	Ligeramente dañino	Trivial	Evitado
- Caída de objetos por desplome o derrumbamiento	Baja	Dañino	Tolerable	Evitado
- Pisadas sobre objetos	Baja	Ligeramente dañino	Trivial	Evitado
- Choques y golpes contra objetos inmóviles	Baja	Dañino	Tolerable	Evitado
- Golpes y cortes por objetos o herramientas	Baja	Dañino	Tolerable	Evitado
- Proyección de fragmentos o partículas	Baja	Ligeramente dañino	Trivial	Evitado
- Sobreesfuerzos, posturas forzadas o movimientos repetitivos	Baja	Ligeramente dañino	Trivial	Evitado
- Contactos eléctricos	Baja	Dañino	Tolerable	Evitado
- Contacto con sustancias cáusticas o corrosivas	Media	Ligeramente dañino	Tolerable	Evitado

Relación de Epis necesarios y cuya eficacia ha sido evaluada

- Casco de seguridad.
- Calzado de seguridad.
- Ropa de trabajo.
- Guantes de cuero.
- Gafas de seguridad antiproyecciones.
- Arnés de seguridad (cuando sea necesario).

Medidas preventivas y protecciones técnicas adoptadas, tendentes a controlar y reducir los riesgos anteriores

- Acotaremos las zonas de trabajo para evitar accidentes.
- Verificaremos el estado de los cables de las máquinas portátiles para evitar contactos eléctricos.
- Se realizarán los trabajos desde plataformas de trabajo que cubrirán la totalidad del hueco de ascensor.
- Usaremos gafas de protección para protegernos de salpicaduras.
- Los huecos y bordes de forjado estarán protegidos con redes o barandillas.
- Las plataformas de trabajo serán como mínimo de 0,60 m.
- No se acopiarán materiales en las plataformas de trabajo.
- Usaremos andamios de borriquetas en alturas menores de dos metros.
- Usaremos el arnés de seguridad en trabajos en altura.
- Los trabajos estarán supervisados por una persona competente en la materia.
- Los operarios tendrán los Equipos de Protección Individual correspondientes para la realización de las tareas.
- Cuando las condiciones de trabajo exijan otros medios de protección, se dotará a los trabajadores de los mismos.
- Realizaremos los trabajos de tal manera que no se esté en la misma postura durante mucho tiempo.
- Se colocará iluminación artificial adecuada en caso de carecer de luz natural.
- Se mantendrá siempre la limpieza y orden en la obra.

Edificación - Instalaciones - Transporte - Ascensores - Montaje puertas de cabina

Operaciones a desarrollar previstas en el proyecto	Recursos humanos
Procedimiento constructivo que incluye todas las operaciones para el montaje de las	· Instalador de Ascensores

puertas de cabina automáticas, accionadas mediante un motor eléctrico, conforme se especifica el proyecto.

La cabina la colocará el personal de montaje de la empresa instaladora del aparato, ensamblando las puertas que la componen así como de las medidas de seguridad requeridas, como los contactos eléctricos de final de carrera, la graduación de la velocidad de cierre y la fuerza máxima en el movimiento de cierre.

El conjunto de la puerta de cabina opera conjuntamente con la puerta de piso, por ello es necesario un buen montaje para evitar averías innecesarias.

Para facilitar el montaje seguro, se desplazará el chasis de la cabina hasta la planta baja, con el fin de tener una mayor accesibilidad, y se fijará ésta accionando el sistema de paracaídas.

Antes de la colocación de la cabina tendremos colocadas y cerradas todas las puertas superiores.

Para ajustar la apertura y cierre sincronizada y nivelada de cada planta, el operario situado sobre el techo de cabina desplaza la cabina para proceder a estas operaciones.

Identificación y evaluación de riesgos evaluados con la valoración de la eficacia de la prevención adoptada y aplicada.

Riesgo	Probabilidad	Consecuencias	Calificación	Estado
- Caída de personas a distinto nivel	Baja	Dañino	Tolerable	Evitado
- Caída de personas al mismo nivel	Media	Ligeramente dañino	Tolerable	Evitado
- Caída de objetos por desplome o derrumbamiento	Baja	Dañino	Tolerable	Evitado
- Caída de objetos en manipulación	Media	Ligeramente dañino	Tolerable	Evitado
- Choques y golpes contra objetos móviles	Media	Ligeramente dañino	Tolerable	Evitado
- Sobreesfuerzos, posturas forzadas o movimientos repetitivos	Baja	Dañino	Tolerable	Evitado

Relación de Epis necesarios y cuya eficacia ha sido evaluada

- Casco de seguridad
- Calzado de seguridad
- Ropa de trabajo
- Guantes de cuero
- Arnés de seguridad (cuando sea necesario)

Medidas preventivas y protecciones técnicas adoptadas, tendentes a controlar y reducir los riesgos anteriores

- Los operarios tendrán los Equipos de Protección Individual correspondientes para la realización de las tareas.
- El almacén para acopio de material se ubicará en el lugar señalado en los planos.
- Los operarios que realicen la instalación del ascensor estarán cualificados para esta tarea.
- Los trabajos estarán supervisados por una persona competente en la materia.
- Se mantendrá la limpieza y orden en el tajo.
- Acotaremos las zonas de trabajo para evitar accidentes.
- La iluminación de los tajos no será inferior a los 100 lux, medidos a 2 m del suelo.
- La iluminación mediante portátiles se efectuará utilizando 'portalámparas estancos con mango aislante', y rejilla de protección de la bombilla, alimentados a tensión de seguridad.
- Verificaremos el estado de los cables de las máquinas portátiles para evitar contactos eléctricos.
- Se realizarán los trabajos desde plataformas de trabajo que cubrirán la totalidad del hueco de ascensor.
- Las plataformas de trabajo serán como mínimo de 0,60 m.
- No se acopiarán materiales en las plataformas de trabajo.
- Usaremos andamios de borriquetas en alturas menores de dos metros.
- Usaremos el arnés de seguridad en trabajos en altura.
- Cuando las condiciones de trabajo exijan otros medios de protección, se dotará a los trabajadores de los mismos.
- Realizaremos los trabajos de tal manera que no se esté en la misma postura durante mucho tiempo.
- Se colocará iluminación artificial adecuada en caso de carecer de luz natural.

Edificación - Instalaciones - Transporte - Ascensores - Instalación eléctrica en sala de máquinas - Instalaciones de enlace - Cuadro de protección general del cuarto de máquinas

Operaciones a desarrollar previstas en el proyecto	Recursos humanos
<p>Se colocará una caja de control de potencia, antes de los demás dispositivos, en compartimiento independiente y precintable, según el plano de ejecución.</p> <p>La caja se podrá colocar en el mismo cuadro donde se coloquen los dispositivos generales de mando.</p> <p>Toda la instalación se hará siguiendo las prescripciones establecidas en el proyecto de ejecución y en REBT.</p> <p>Finalizada la instalación de todos los componentes, pulsando el botón de prueba que lleva incorporado se comprobará la correcta actuación de los diferenciales de luz y fuerza.</p> <p>En el caso de que no actúen hay que sustituirlos.</p> <p>Se deberá mantener cerrada la puerta del cuarto de máquinas para evitar la manipulación del cuadro eléctrico por personas ajenas. No se deberá trabajar con equipos eléctricos si los locales están húmedos.</p> <p>Todo el proceso de montaje se hace sin tensión. Hay que asegurarse de que todos los dispositivos metálicos que se van instalando durante el montaje, están conectados a tierra antes de poner a tensión.</p>	<p>· Instalador de Ascensores</p>

Identificación y evaluación de riesgos evaluados con la valoración de la eficacia de la prevención adoptada y aplicada.

Riesgo	Probabilidad	Consecuencias	Calificación	Estado
- Caídas de personas al mismo nivel	Media	Ligeramente dañino	Tolerable	Evitado
- Caídas de personas a distinto nivel	Baja	Dañino	Tolerable	Evitado
- Golpe por el manejo de las herramientas	Baja	Dañino	Tolerable	Evitado
- Contactos eléctricos	Baja	Dañino	Tolerable	Evitado

Relación de Epis necesarios y cuya eficacia ha sido evaluada
<ul style="list-style-type: none"> - Casco de seguridad - Guantes aislantes - Calzado aislante de electricidad - Arnés de seguridad - Herramientas aislantes - Comprobadores de tensión - Ropa de trabajo

Medidas preventivas y protecciones técnicas adoptadas, tendentes a controlar y reducir los riesgos anteriores
<ul style="list-style-type: none"> • Los operarios tendrán los Equipos de Protección Individual correspondientes para la realización de las tareas. • Los trabajos estarán supervisados por una persona competente en la materia. • Se mantendrán limpios y ordenados los locales y lugares de trabajo, para conseguir un grado de seguridad aceptable. • Se ordenará prohibir tocar los conductores de BAJA TENSIÓN. La prohibición se indicará mediante carteles apropiados colocándolos en los locales o elementos que tengan instalaciones de BAJA TENSIÓN. • La iluminación de los tajos no será inferior a los 100 lux, medidos a 2 m del suelo. • La iluminación mediante portátiles se efectuará utilizando 'portalámparas estancos con mango aislante', y rejilla de protección de la bombilla, alimentados a tensión de seguridad. • Se prohibirá el conexionado de cables a los cuadros de suministro eléctrico de obra, sin la utilización de las clavijas macho-hembra. • Las escaleras de mano a utilizar para acceder a los tajos cuando proceda, serán del tipo 'tijera', dotadas con zapatas antideslizantes y cadenilla limitadora de apertura, para evitar los riesgos por trabajos realizados sobre superficies inseguras y estrechas. • Se prohibirá en el tajo de la instalación eléctrica, la utilización de escaleras de mano o de andamios sobre borriquetas, en lugares con riesgo de caída desde altura durante los trabajos de electricidad, si antes no se han instalado las protecciones de seguridad adecuadas. • Las herramientas a utilizar por los electricistas instaladores, estarán protegidas con material aislante normalizado contra los contactos con la energía eléctrica. • Cuando el técnico trabaje con las manos directamente sobre el conductor, se pondrá al mismo potencial de la línea a la vez que su aislamiento esté asegurado con relación a tierra por medio de dispositivos apropiados para el nivel de tensión en que se va a trabajar, de tal forma que en ningún momento el trabajador se pueda colocar entre dos puntos a distinto potencial. • El instalador electricista estará aislado respecto a tierra. Esto se conseguirá cuando el operario esté situado en el

conductor en tensión. En todo momento se comprobará la corriente de fuga que circula por ese elemento aislante hacia potencial cero. La comprobación se realizará mediante un microamperímetro instalado entre elemento aislante y tierra.

- Se tendrá especial cuidado con el traslado del operario desde el potencial cero al potencial de la línea. Para ello la distancia en tensión, representa la mínima distancia que debe existir entre un potencial y tierra para que no salte el arco eléctrico, siendo variable con el nivel en tensión de la línea.
- Se tendrá en cuenta el campo eléctrico que se establece entre el conductor, los apoyos y el suelo, así como entre el conductor y el operario, y que puede tener efectos biológicos sobre éste.
- Se realizará el reconocimiento de la línea de tensión en los puntos de apertura de las fuentes de alimentación y sitios de realización de los trabajos.
- Los conductores eléctricos llevarán una protección completa por aislamiento. El recubrimiento de las partes activas de una instalación se lleva a cabo mediante un aislamiento apropiado capaz de conservar sus propiedades con el paso del tiempo y que limite la corriente de contacto a un valor no superior a 1 mA. No se considerarán aislamientos satisfactorios a estos efectos las pinturas, los barnices, las lacas, etc.
- Para evitar la conexión accidental a la red, el último cableado que se ejecutará será el que va del cuadro general al de la 'compañía suministradora', guardando en lugar seguro los mecanismos necesarios para la conexión, que será lo último en instalarse.
- Se vigilará el buen estado del extintor de polvo químico seco para fuegos eléctricos.

Edificación - Instalaciones - Transporte - Ascensores - Instalación eléctrica en sala de máquinas - Instalaciones de enlace - Cuadro de maniobra

Operaciones a desarrollar previstas en el proyecto	Recursos humanos
<p>Situaremos el cuadro de maniobra del ascensor en el lugar indicado en el plano de montaje.</p> <p>Se realizará posteriormente el cableado que unirá el cuadro de protección general con este cuadro de maniobras.</p> <p>Para finalizar, realizaremos la conexión del grupo tractor o en su caso de la central hidráulica al cuadro de maniobras.</p> <p>Simultáneamente, realizaremos el conexionado de los diferentes dispositivos de seguridad existentes en la sala de máquinas (limitador de velocidad, trampilla de acceso).</p> <p>Finalizada la instalación de todos los componentes, se comprobará la correcta actuación de los diferenciales de luz y fuerza.</p> <p>En el caso de que no actúen hay que sustituirlos.</p> <p>Se deberá mantener cerrada la puerta del cuarto de máquinas para evitar la manipulación del cuadro eléctrico por personas ajenas. No se deberá trabajar con equipos eléctricos si los locales están húmedos.</p> <p>Todo el proceso de montaje se hace sin tensión. Hay que asegurarse de que todos los dispositivos metálicos que se van instalando durante el montaje, están conectados a tierra antes de poner a tensión.</p>	<p>· Instalador de Ascensores</p>

Identificación y evaluación de riesgos evaluados con la valoración de la eficacia de la prevención adoptada y aplicada.

Riesgo	Probabilidad	Consecuencias	Calificación	Estado
- Caídas de personas al mismo nivel	Baja	Ligeramente dañino	Trivial	Evitado
- Caídas de personas a distinto nivel	Baja	Dañino	Tolerable	Evitado
- Golpe por el manejo de las herramientas	Baja	Dañino	Tolerable	Evitado
- Contactos eléctricos	Baja	Dañino	Tolerable	Evitado

Relación de Epis necesarios y cuya eficacia ha sido evaluada

- Casco de seguridad
- Guantes aislantes
- Calzado aislante de electricidad
- Arnés de seguridad
- Herramientas aislantes
- Comprobadores de tensión
- Ropa de trabajo

Medidas preventivas y protecciones técnicas adoptadas, tendentes a controlar y reducir los riesgos anteriores

- Los operarios tendrán los Equipos de Protección Individual correspondientes para la realización de las tareas.
- Los trabajos estarán supervisados por una persona competente en la materia.
- Se mantendrán limpios y ordenados los locales y lugares de trabajo, para conseguir un grado de seguridad aceptable.
- Se ordenará prohibir tocar los conductores de BAJA TENSIÓN. La prohibición se indicará mediante carteles apropiados colocándolos en los locales o elementos que tengan instalaciones de BAJA TENSIÓN.
- La iluminación de los tajo no será inferior a los 100 lux, medidos a 2 m del suelo.
- La iluminación mediante portátiles se efectuará utilizando 'portalámparas estancos con mango aislante', y rejilla de protección de la bombilla, alimentados a tensión de seguridad.
- Se prohibirá el conexionado de cables a los cuadros de suministro eléctrico de obra, sin la utilización de las clavijas macho-hembra.
- Las escaleras de mano a utilizar para acceder a los tajo cuando proceda, serán del tipo 'tijera', dotadas con zapatas antideslizantes y cadenilla limitadora de apertura, para evitar los riesgos por trabajos realizados sobre superficies inseguras y estrechas.
- Se prohibirá en el tajo de la instalación eléctrica, la utilización de escaleras de mano o de andamios sobre borriquetas, en lugares con riesgo de caída desde altura durante los trabajos de electricidad, si antes no se han instalado las protecciones de seguridad adecuadas.
- Las herramientas a utilizar por los electricistas instaladores, estarán protegidas con material aislante normalizado contra los contactos con la energía eléctrica.
- Cuando el técnico trabaje con las manos directamente sobre el conductor, se pondrá al mismo potencial de la línea a la vez que su aislamiento esté asegurado con relación a tierra por medio de dispositivos apropiados para el nivel de tensión en que se va a trabajar, de tal forma que en ningún momento el trabajador se pueda colocar entre dos puntos a distinto potencial.
- El instalador electricista estará aislado respecto a tierra. Esto se conseguirá cuando el operario esté situado en el conductor en tensión. En todo momento se comprobará la corriente de fuga que circula por ese elemento aislante hacia potencial cero. La comprobación se realizará mediante un microamperímetro instalado entre elemento aislante y tierra.
- Se tendrá especial cuidado con el traslado del operario desde el potencial cero al potencial de la línea. Para ello la distancia en tensión, representa la mínima distancia que debe existir entre un potencial y tierra para que no salte el arco eléctrico, siendo variable con el nivel en tensión de la línea.
- Se tendrá en cuenta el campo eléctrico que se establece entre el conductor, los apoyos y el suelo, así como entre el conductor y el operario, y que puede tener efectos biológicos sobre éste.
- Se realizará el reconocimiento de la línea de tensión en los puntos de apertura de las fuentes de alimentación y sitios de realización de los trabajos.
- Los conductores eléctricos llevarán una protección completa por aislamiento. El recubrimiento de las partes activas de una instalación se lleva a cabo mediante un aislamiento apropiado capaz de conservar sus propiedades con el paso del tiempo y que limite la corriente de contacto a un valor no superior a 1 mA. No se considerarán aislamientos satisfactorios a estos efectos las pinturas, los barnices, las lacas, etc.
- Para evitar la conexión accidental a la red, el último cableado que se ejecutará será el que va del cuadro general al de la 'compañía suministradora', guardando en lugar seguro los mecanismos necesarios para la conexión, que será lo último en instalarse.
- Se vigilará el buen estado del extintor de polvo químico seco para fuegos eléctricos.
- pueda producirse en el punto de su instalación, de 4500 A como mínimo.
- Los cuadros de distribución o conexión eléctrica se ubicarán en zonas donde el acceso sea fácil y seguro.
- Para evitar la conexión accidental a la red, el último cableado que se ejecutará será el que va del cuadro general al de la 'compañía suministradora', guardando en lugar seguro los mecanismos necesarios para la conexión, que será lo último en instalarse.

Edificación - Instalaciones - Transporte - Ascensores - Instalación eléctrica en sala de máquinas - Instalaciones de enlace - Línea de conexión de cuadros

Operaciones a desarrollar previstas en el proyecto	Recursos humanos
Se incluye en esta unidad de obra las operaciones necesarias para la colocación de las instalaciones eléctricas, incluyendo tanto la colocación de tubos, tendido de cables y conexionado, entre el cuadro de protección general, el cuadro de maniobra del ascensor y el grupo tractor o de la central hidráulica al cuadro de maniobras. Todo el proceso de instalación, conexionado y montaje se hace sin tensión. Hay que asegurarse de que todos los dispositivos metálicos que se van instalando durante el montaje, están conectados a tierra antes de poner a tensión.	· Instalador de Ascensores

Identificación y evaluación de riesgos evaluados con la valoración de la eficacia de la prevención adoptada y aplicada.

Riesgo	Probabilidad	Consecuencias	Calificación	Estado
- Caídas de personas al mismo nivel	Media	Ligeramente	Tolerable	Evitado

		daño		
- Caídas de personas a distinto nivel	Baja	Daño	Tolerable	Evitado
- Golpe por el manejo de las herramientas	Baja	Daño	Tolerable	Evitado
- Contactos eléctricos	Baja	Daño	Tolerable	Evitado

Relación de Epis necesarios y cuya eficacia ha sido evaluada

- Casco de seguridad
- Guantes aislantes
- Calzado aislante de electricidad
- Arnés de seguridad
- Herramientas aisladas
- Comprobadores de tensión
- Ropa de trabajo

Medidas preventivas y protecciones técnicas adoptadas, tendentes a controlar y reducir los riesgos anteriores

- Los operarios tendrán los Equipos de Protección Individual correspondientes para la realización de las tareas.
- Los trabajos estarán supervisados por una persona competente en la materia.
- Se mantendrán limpios y ordenados los locales y lugares de trabajo, para conseguir un grado de seguridad aceptable.
- Se ordenará prohibir tocar los conductores de BAJA TENSIÓN. La prohibición se indicará mediante carteles apropiados colocándolos en los locales o elementos que tengan instalaciones de BAJA TENSIÓN.
- La iluminación de los tajos no será inferior a los 100 lux, medidos a 2 m del suelo.
- La iluminación mediante portátiles se efectuará utilizando 'portalámparas estancos con mango aislante', y rejilla de protección de la bombilla, alimentados a tensión de seguridad.
- Se prohibirá el conexionado de cables a los cuadros de suministro eléctrico de obra, sin la utilización de las clavijas macho-hembra.
- Las escaleras de mano a utilizar para acceder a los tajos cuando proceda, serán del tipo 'tijera', dotadas con zapatas antideslizantes y cadenilla limitadora de apertura, para evitar los riesgos por trabajos realizados sobre superficies inseguras y estrechas.
- Se prohibirá en el tajo de la instalación eléctrica, la utilización de escaleras de mano o de andamios sobre borriquetas, en lugares con riesgo de caída desde altura durante los trabajos de electricidad, si antes no se han instalado las protecciones de seguridad adecuadas.
- Las herramientas a utilizar por los electricistas instaladores, estarán protegidas con material aislante normalizado contra los contactos con la energía eléctrica.
- Cuando el técnico trabaje con las manos directamente sobre el conductor, se pondrá al mismo potencial de la línea a la vez que su aislamiento esté asegurado con relación a tierra por medio de dispositivos apropiados para el nivel de tensión en que se va a trabajar, de tal forma que en ningún momento el trabajador se pueda colocar entre dos puntos a distinto potencial.
- El instalador electricista estará aislado respecto a tierra. Esto se conseguirá cuando el operario esté situado en el conductor en tensión. En todo momento se comprobará la corriente de fuga que circula por ese elemento aislante hacia potencial cero. La comprobación se realizará mediante un microamperímetro instalado entre elemento aislante y tierra.
- Se tendrá especial cuidado con el traslado del operario desde el potencial cero al potencial de la línea. Para ello la distancia en tensión, representa la mínima distancia que debe existir entre un potencial y tierra para que no salte el arco eléctrico, siendo variable con el nivel en tensión de la línea.
- Se tendrá en cuenta el campo eléctrico que se establece entre el conductor, los apoyos y el suelo, así como entre el conductor y el operario, y que puede tener efectos biológicos sobre éste.
- Se realizará el reconocimiento de la línea de tensión en los puntos de apertura de las fuentes de alimentación y sitios de realización de los trabajos.
- Los conductores eléctricos llevarán una protección completa por aislamiento. El recubrimiento de las partes activas de una instalación se lleva a cabo mediante un aislamiento apropiado capaz de conservar sus propiedades con el paso del tiempo y que limite la corriente de contacto a un valor no superior a 1 mA. No se considerarán aislamientos satisfactorios a estos efectos las pinturas, los barnices, las lacas, etc.
- Para evitar la conexión accidental a la red, el último cableado que se ejecutará será el que va del cuadro general al de la 'compañía suministradora', guardando en lugar seguro los mecanismos necesarios para la conexión, que será lo último en instalarse.
- Se vigilará el buen estado del extintor de polvo químico seco para fuegos eléctricos.
- pueda producirse en el punto de su instalación, de 4500 A como mínimo.
- Los cuadros de distribución o conexión eléctrica se ubicarán en zonas donde el acceso sea fácil y seguro.
- Para evitar la conexión accidental a la red, el último cableado que se ejecutará será el que va del cuadro general al de la 'compañía suministradora', guardando en lugar seguro los mecanismos necesarios para la conexión, que será lo último en instalarse.

Edificación - Instalaciones - Transporte - Ascensores - Instalación eléctrica en sala de máquinas - Instalaciones de enlace - Contador

Operaciones a desarrollar previstas en el proyecto	Recursos humanos
<p>La colocación de los contadores se realizará siguiendo las indicaciones del proyecto. Los módulos u armarios en los que estén ubicados los contadores de los ascensores, dispondrán de ventilación interna para evitar condensaciones sin que disminuya su grado de protección.</p> <p>Los contadores de los ascensores estarán constituidos por envoltorio, embarrados, y cortacircuitos fusibles. La envoltorio estará formada por módulos independientes, siendo de material aislante de clase A, resistente a los álcalis y autoextinguible.</p> <p>Tal y como se especifica en el proyecto, estará formado por tres partes: Unidad funcional de embarrado general y de fusibles, unidad funcional de medida y unidad de embarrado de protección, todas ellas conectadas entre sí.</p> <p>Serán de tipo modular. Tendrá una textura uniforme y sin defectos.</p> <p>Las tapas serán de metacrilato transparente y dispondrán de orificios para la fijación al cuerpo mediante tornillos. La tapa de la unidad de medida se fijará al cuerpo mediante tornillos precintables.</p>	<p>· Instalador de Ascensores</p>

Identificación y evaluación de riesgos evaluados con la valoración de la eficacia de la prevención adoptada y aplicada.

Riesgo	Probabilidad	Consecuencias	Calificación	Estado
- Caídas de personas al mismo nivel	Media	Ligeramente dañino	Tolerable	Evitado
- Caídas de personas a distinto nivel	Baja	Dañino	Tolerable	Evitado
- Golpe por el manejo de las herramientas	Baja	Dañino	Tolerable	Evitado
- Contactos eléctricos	Baja	Dañino	Tolerable	Evitado

Relación de Epis necesarios y cuya eficacia ha sido evaluada

- Casco de seguridad
- Guantes aislantes
- Calzado aislante de electricidad
- Arnés de seguridad
- Herramientas aislantes
- Comprobadores de tensión
- Ropa de trabajo

Medidas preventivas y protecciones técnicas adoptadas, tendentes a controlar y reducir los riesgos anteriores

- Los operarios tendrán los Equipos de Protección Individual correspondientes para la realización de las tareas.
- Los trabajos estarán supervisados por una persona competente en la materia.
- Se mantendrán limpios y ordenados los locales y lugares de trabajo, para conseguir un grado de seguridad aceptable.
- Se ordenará prohibir tocar los conductores de BAJA TENSIÓN. La prohibición se indicará mediante carteles apropiados colocándolos en los locales o elementos que tengan instalaciones de BAJA TENSIÓN.
- La iluminación de los tajos no será inferior a los 100 lux, medidos a 2 m del suelo.
- La iluminación mediante portátiles se efectuará utilizando 'portalámparas estancos con mango aislante', y rejilla de protección de la bombilla, alimentados a tensión de seguridad.
- Se prohibirá en el tajo de la instalación eléctrica, la utilización de escaleras de mano o de andamios sobre borriquetas, en lugares con riesgo de caída desde altura durante los trabajos de electricidad, si antes no se han instalado las protecciones de seguridad adecuadas.
- Las herramientas a utilizar por los electricistas instaladores, estarán protegidas con material aislante normalizado contra los contactos con la energía eléctrica.
- Se realizará el reconocimiento de la línea de tensión en los puntos de apertura de las fuentes de alimentación y sitios de realización de los trabajos.
- Los conductores eléctricos llevarán una protección completa por aislamiento. El recubrimiento de las partes activas de una instalación se lleva a cabo mediante un aislamiento apropiado capaz de conservar sus propiedades con el paso del tiempo y que limite la corriente de contacto a un valor no superior a 1 mA. No se considerarán aislamientos satisfactorios a estos efectos las pinturas, los barnices, las lacas, etc.
- Para evitar la conexión accidental a la red, el último cableado que se ejecutará será el que va del cuadro general al de la 'compañía suministradora', guardando en lugar seguro los mecanismos necesarios para la conexión, que será lo último en instalarse.
- Se vigilará el buen estado del extintor de polvo químico seco para fuegos eléctricos.
- pueda producirse en el punto de su instalación, de 4500 A como mínimo.

- Para evitar la conexión accidental a la red, el último cableado que se ejecutará será el que va del cuadro general al de la 'compañía suministradora', guardando en lugar seguro los mecanismos necesarios para la conexión, que será lo último en instalarse.

Edificación - Instalaciones - Transporte - Ascensores - Instalación eléctrica del ascensor - Instalaciones de enlace - Línea de alimentación

Operaciones a desarrollar previstas en el proyecto	Recursos humanos
El trazado de la línea general de alimentación seguirá el establecido en el proyecto y en los planos. Será lo más corto y rectilíneo posible. La instalación permitirá el funcionamiento de dispositivos eléctricos que van a dar información al cuadro de maniobras sobre la posición de la cabina. El tendido de líneas dará alimentación a las botoneras de piso y a los enclavamientos de las puertas de piso. Toda la instalación se realizará sin tensión en la red.	· Instalador de Ascensores

Identificación y evaluación de riesgos evaluados con la valoración de la eficacia de la prevención adoptada y aplicada.

Riesgo	Probabilidad	Consecuencias	Calificación	Estado
- Caídas de personas al mismo nivel	Baja	Ligeramente dañino	Trivial	Evitado
- Caídas de personas a distinto nivel	Baja	Dañino	Tolerable	Evitado
- Golpe por el manejo de las herramientas	Baja	Dañino	Tolerable	Evitado
- Contactos eléctricos	Baja	Dañino	Tolerable	Evitado

Relación de Epis necesarios y cuya eficacia ha sido evaluada

- Casco de seguridad
- Guantes aislantes
- Calzado aislante de electricidad
- Arnés de seguridad
- Herramientas aisladas
- Comprobadores de tensión
- Ropa de trabajo

Medidas preventivas y protecciones técnicas adoptadas, tendentes a controlar y reducir los riesgos anteriores

- Los operarios tendrán los Equipos de Protección Individual correspondientes para la realización de las tareas.
- Los trabajos estarán supervisados por una persona competente en la materia.
- Se mantendrán limpios y ordenados los locales y lugares de trabajo, para conseguir un grado de seguridad aceptable.
- Se ordenará prohibir tocar los conductores de BAJA TENSIÓN. La prohibición se indicará mediante carteles apropiados colocándolos en los locales o elementos que tengan instalaciones de BAJA TENSIÓN.
- La iluminación de los tajos no será inferior a los 100 lux, medidos a 2 m del suelo.
- La iluminación mediante portátiles se efectuará utilizando 'portalámparas estancos con mango aislante', y rejilla de protección de la bombilla, alimentados a tensión de seguridad.
- Se prohibirá el conexonado de cables a los cuadros de suministro eléctrico de obra, sin la utilización de las clavijas macho-hembra.
- Las escaleras de mano a utilizar para acceder a los tajos cuando proceda, serán del tipo 'tijera', dotadas con zapatas antideslizantes y cadenilla limitadora de apertura, para evitar los riesgos por trabajos realizados sobre superficies inseguras y estrechas.
- Se prohibirá en el tajo de la instalación eléctrica, la utilización de escaleras de mano o de andamios sobre borriquetas, en lugares con riesgo de caída desde altura durante los trabajos de electricidad, si antes no se han instalado las protecciones de seguridad adecuadas.
- Las herramientas a utilizar por los electricistas instaladores, estarán protegidas con material aislante normalizado contra los contactos con la energía eléctrica.
- Cuando el técnico trabaje con las manos directamente sobre el conductor, se pondrá al mismo potencial de la línea a la vez que su aislamiento esté asegurado con relación a tierra por medio de dispositivos apropiados para el nivel de tensión en que se va a trabajar, de tal forma que en ningún momento el trabajador se pueda colocar entre dos puntos a distinto potencial.
- El instalador electricista estará aislado respecto a tierra. Esto se conseguirá cuando el operario esté situado en el conductor en tensión. En todo momento se comprobará la corriente de fuga que circula por ese elemento aislante hacia potencial cero. La comprobación se realizará mediante un microamperímetro instalado entre elemento aislante y

tierra.

- Se tendrá especial cuidado con el traslado del operario desde el potencial cero al potencial de la línea. Para ello la distancia en tensión, representa la mínima distancia que debe existir entre un potencial y tierra para que no salte el arco eléctrico, siendo variable con el nivel en tensión de la línea.
- Se tendrá en cuenta el campo eléctrico que se establece entre el conductor, los apoyos y el suelo, así como entre el conductor y el operario, y que puede tener efectos biológicos sobre éste.
- Se realizará el reconocimiento de la línea de tensión en los puntos de apertura de las fuentes de alimentación y sitios de realización de los trabajos.
- Los conductores eléctricos llevarán una protección completa por aislamiento. El recubrimiento de las partes activas de una instalación se lleva a cabo mediante un aislamiento apropiado capaz de conservar sus propiedades con el paso del tiempo y que limite la corriente de contacto a un valor no superior a 1 mA. No se considerarán aislamientos satisfactorios a estos efectos las pinturas, los barnices, las lacas, etc.
- Para evitar la conexión accidental a la red, el último cableado que se ejecutará será el que va del cuadro general al de la 'compañía suministradora', guardando en lugar seguro los mecanismos necesarios para la conexión, que será lo último en instalarse.
- Se vigilará el buen estado del extintor de polvo químico seco para fuegos eléctricos.

Edificación - Instalaciones - Transporte - Ascensores - Instalación eléctrica del ascensor - Instalaciones de enlace - Dispositivos de mando de planta

Operaciones a desarrollar previstas en el proyecto	Recursos humanos
Tal y como se establece en el proyecto, los dispositivos de mando de cada planta (botoneras) se situarán lo más cerca posible del punto de entrada al ascensor. Se deberá mantener cerrada la puerta del ascensor en evitación de caídas siempre que no sea necesaria estar abierta. Todo el proceso de conexionado y montaje de mandos se hace sin tensión. Hay que asegurarse de que todos los dispositivos metálicos que se van instalando durante el montaje, están conectados a tierra antes de poner a tensión.	· Instalador de Ascensores

Identificación y evaluación de riesgos evaluados con la valoración de la eficacia de la prevención adoptada y aplicada.

Riesgo	Probabilidad	Consecuencias	Calificación	Estado
- Caídas de personas al mismo nivel	Baja	Ligeramente dañino	Trivial	Evitado
- Caídas de personas a distinto nivel	Baja	Dañino	Tolerable	Evitado
- Cortes	Baja	Dañino	Tolerable	Evitado
- Golpe por el manejo de las herramientas	Baja	Dañino	Tolerable	Evitado
- Contactos eléctricos	Baja	Dañino	Tolerable	Evitado

Relación de Epis necesarios y cuya eficacia ha sido evaluada

- Casco de seguridad
- Guantes aislantes
- Calzado aislante de electricidad
- Herramientas aisladas
- Comprobadores de tensión
- Ropa de trabajo

Medidas preventivas y protecciones técnicas adoptadas, tendentes a controlar y reducir los riesgos anteriores

- Los operarios tendrán los Equipos de Protección Individual correspondientes para la realización de las tareas.
- Los trabajos estarán supervisados por una persona competente en la materia.
- Se mantendrán limpios y ordenados los locales y lugares de trabajo, para conseguir un grado de seguridad aceptable.
- Se ordenará prohibir tocar los conductores de BAJA TENSIÓN. La prohibición se indicará mediante carteles apropiados colocándolos en los locales o elementos que tengan instalaciones de BAJA TENSIÓN.
- La iluminación de los tajos no será inferior a los 100 lux, medidos a 2 m del suelo.
- La iluminación mediante portátiles se efectuará utilizando 'portalámparas estancos con mango aislante', y rejilla de protección de la bombilla, alimentados a tensión de seguridad.
- Se prohibirá el conexionado de cables a los cuadros de suministro eléctrico de obra, sin la utilización de las clavijas macho-hembra.
- Las escaleras de mano a utilizar para acceder a los tajos cuando proceda, serán del tipo 'tijera', dotadas con zapatas

antideslizantes y cadenilla limitadora de apertura, para evitar los riesgos por trabajos realizados sobre superficies inseguras y estrechas.

- Se prohibirá en el tajo de la instalación eléctrica, la utilización de escaleras de mano o de andamios sobre borriquetas, en lugares con riesgo de caída desde altura durante los trabajos de electricidad, si antes no se han instalado las protecciones de seguridad adecuadas.
- Las herramientas a utilizar por los electricistas instaladores, estarán protegidas con material aislante normalizado contra los contactos con la energía eléctrica.
- Cuando el técnico trabaje con las manos directamente sobre el conductor, se pondrá al mismo potencial de la línea a la vez que su aislamiento esté asegurado con relación a tierra por medio de dispositivos apropiados para el nivel de tensión en que se va a trabajar, de tal forma que en ningún momento el trabajador se pueda colocar entre dos puntos a distinto potencial.
- El instalador electricista estará aislado respecto a tierra. Esto se conseguirá cuando el operario esté situado en el conductor en tensión. En todo momento se comprobará la corriente de fuga que circula por ese elemento aislante hacia potencial cero. La comprobación se realizará mediante un microamperímetro instalado entre elemento aislante y tierra.
- Se tendrá especial cuidado con el traslado del operario desde el potencial cero al potencial de la línea. Para ello la distancia en tensión, representa la mínima distancia que debe existir entre un potencial y tierra para que no salte el arco eléctrico, siendo variable con el nivel en tensión de la línea.
- Se tendrá en cuenta el campo eléctrico que se establece entre el conductor, los apoyos y el suelo, así como entre el conductor y el operario, y que puede tener efectos biológicos sobre éste.
- Se realizará el reconocimiento de la línea de tensión en los puntos de apertura de las fuentes de alimentación y sitios de realización de los trabajos.
- Los conductores eléctricos llevarán una protección completa por aislamiento. El recubrimiento de las partes activas de una instalación se lleva a cabo mediante un aislamiento apropiado capaz de conservar sus propiedades con el paso del tiempo y que limite la corriente de contacto a un valor no superior a 1 mA. No se considerarán aislamientos satisfactorios a estos efectos las pinturas, los barnices, las lacas, etc.
- Para evitar la conexión accidental a la red, el último cableado que se ejecutará será el que va del cuadro general al de la 'compañía suministradora', guardando en lugar seguro los mecanismos necesarios para la conexión, que será lo último en instalarse.
- Se vigilará el buen estado del extintor de polvo químico seco para fuegos eléctricos.
- pueda producirse en el punto de su instalación, de 4500 A como mínimo.
- Los cuadros de distribución o conexión eléctrica se ubicarán en zonas donde el acceso sea fácil y seguro.
- Para evitar la conexión accidental a la red, el último cableado que se ejecutará será el que va del cuadro general al de la 'compañía suministradora', guardando en lugar seguro los mecanismos necesarios para la conexión, que será lo último en instalarse.

Edificación - Aislamientos e Impermeabilizaciones - Aislamientos Térmicos - Lana de roca

Operaciones a desarrollar previstas en el proyecto	Recursos humanos
<p>Se utiliza en esta obra como aislamiento, paneles flexibles de lana de roca o de lana vidrio hidrofugada y aglomerada con un ligante sintético, sin recubrimiento, tanto rígidos, moldeables como los flexibles.</p> <p>Según su posición en la obra, pueden ser colocados ocultos o vistos (paneles rígidos que incorporan revestimiento decorativo).</p> <p>Incorpora en una de sus caras un complejo de papel kraft con film de polietileno o de aluminio, cartón-yeso o un velo de fibra de vidrio. Presentan las siguientes ventajas:</p> <ul style="list-style-type: none"> • Gran Resistencia al Fuego (estabilidad al fuego, baja reacción al fuego y no emisión de gases inflamables) • Elevado nivel de Resistencia Acústica • Gran Resistencia Mecánica • Elevado nivel de Resistencia Térmica • Son productos ecológicos al estar compuestos en su núcleo por lanas y elementos inertes. Además, las propiedades higiénicas de las lanas (no permitir el crecimiento de microorganismos ni insectos en su interior; no ser alimento para roedores; ser imputrescible) son muy adecuadas para todo tipo de edificación. <p>Se consideran incluidas dentro de esta unidad de obra la preparación de las bases, la colocación de los paneles, ajustado y corte de láminas.</p>	<ul style="list-style-type: none"> • Oficial • Peón

Identificación y evaluación de riesgos evaluados con la valoración de la eficacia de la prevención adoptada y aplicada.

Riesgo	Probabilidad	Consecuencias	Calificación	Estado
--------	--------------	---------------	--------------	--------

- Cortes por uso de herramientas.	Baja	Dañino	Tolerable	Evitado
- Cortes por manipulación de carriles y guías.	Baja	Dañino	Tolerable	Evitado
- Golpes durante la manipulación de las planchas, guías y lamas.	Baja	Dañino	Tolerable	Evitado
- Caídas a distinto nivel.	Baja	Dañino	Tolerable	Evitado
- Caídas al mismo nivel.	Media	Ligeramente dañino	Tolerable	Evitado
- Cuerpos extraños en los ojos.	Baja	Dañino	Tolerable	Evitado
- Contactos con la energía eléctrica.	Baja	Dañino	Tolerable	Evitado
- Sobreesfuerzos.	Baja	Dañino	Tolerable	Evitado

Relación de Epis necesarios y cuya eficacia ha sido evaluada

- Casco de seguridad.
- Guantes de PVC o de goma.
- Guantes de cuero.
- Calzado de seguridad.
- Arnés de seguridad.
- Ropa de trabajo.
- Gafas de seguridad antiproyecciones.

Medidas preventivas y protecciones técnicas adoptadas, tendentes a controlar y reducir los riesgos anteriores

- Los operarios tendrán los *Equipos de Protección Individual* correspondientes para la realización de las tareas.
- Como normas generales de seguridad para manipular el aislamiento se deberá:
 - Ventilar la zona de trabajo.
 - Cubrir la piel expuesta.
 - Usar mascarilla si la zona no está debidamente ventilada.
 - Aspirar en caso necesario la zona de trabajo (en especial si es cerrado o poco ventilado).
 - En caso de trabajar por encima de la cabeza, usar gafas protectoras.
 - Enjuagar las manos con agua fría antes de lavarlas.
- El personal encargado de la construcción de la cubierta deberá conocer el sistema constructivo a poner en práctica, en prevención de los riesgos por inexperiencia, debiendo seguir las especificaciones fijadas en el proyecto de obra.
- Los trabajos estarán supervisados por una persona competente en la materia.
- En todo momento se mantendrán limpios y ordenados los lugares de trabajo, para evitar accidentes por tropiezos.
- Las escaleras de mano a utilizar serán del tipo tijera dotadas de zapatas antideslizantes y cadenilla de control de apertura máxima, para evitar accidentes por inestabilidad.
- Las plataformas de trabajo sobre borriquetas tendrán un ancho mínimo de 60 cm. (3 tabloncillos trabados entre sí, y a las borriquetas).
- La instalación se efectuará desde plataformas ubicadas sobre un andamio tubular, (a más de 2 m de altura), se estarán recercados de una barandilla sólida de 90,0 cm. (recomendable 100 cm.) de altura, formada por pasamanos, barra intermedia y rodapié.
- Las plataformas tubulares sobre ruedas no se utilizarán sin antes de subir a ellas, haber ajustado los frenos de rodadura, para evitar los accidentes por movimientos indeseables.
- Los andamios a construir para la colocación de las placas de lana se montarán sobre borriquetas. Se prohíbe expresamente la utilización de bidones, pilas de materiales, escaleras apoyadas contra los paramentos, etc.
- Las superficies de trabajo para instalar las láminas de lana sobre rampas y escaleras serán horizontales; se permite el apoyo en el peldaño definitivo y borriqueta, siempre que ésta se inmovilice y los tabloncillos se anclen, acufien, etc.
- Se tenderán cables de seguridad anclados a puntos fuertes de la estructura, en los que amarrar el fiador de los arneses de seguridad en los tajos próximos a huecos con riesgo de caídas desde altura.
- Se instalarán redes tensas de seguridad ancladas entre los forjados de alturas correlativas, para controlar el riesgo de caída desde altura en los tajos de montaje de las placas de lana sobre guías.
- Se prohíbe ascender a escaleras de mano, (apoyadas o de tijera), en descansillos y tramos de escaleras sin estar sujeto el arnés de seguridad a un punto fijo de la estructura.
- Las zonas de trabajo tendrán una iluminación mínima de 200 lux medidos a una altura aproximada de 2m. sobre el pavimento.
- La iluminación mediante portátiles se hará con "portalámparas estancos con mango aislante" y "rejilla" de protección de bombilla; la energía eléctrica los alimentará a tensión de seguridad.
- Se prohíbe expresamente el conexionado de cables eléctricos a los cuadros de alimentación sin la utilización de las clavijas macho-hembra.
- El transporte de guías de longitud superior a los 3 m. se realizará mediante dos operarios.

- Es obligatorio tener el casco en el lugar de trabajo y su utilización para realizar desplazamientos por la obra.
- Se prohíbe abandonar directamente sobre el pavimento, objetos cortantes y asimilables, para evitar los accidentes por pisadas de objetos.

Edificación - Aislamientos e Impermeabilizaciones - Aislamientos Térmicos - Planchas rígidas o semirígidas

Operaciones a desarrollar previstas en el proyecto	Recursos humanos
<p>El uso de las planchas rígidas o semirígidas de poliestireno, espuma de poliuretano o fibra de vidrio aglomerada, permite acondicionar el interior de locales y viviendas consiguiendo el adecuado comportamiento higrotérmico de los cerramientos mediante la evitación de las condensaciones interiores y de niveles de ruido excesivos.</p> <p>Para la colocación de estas planchas rígidas, la superficie deberá de encontrarse limpia y seca.</p> <p>Los salientes más importantes deberán eliminarse y los huecos rellenarlos con arena fina y seca, o bien aplicar una capa de mortero pobre.</p> <p>Deberá quedar garantizada y asegurada la continuidad del aislamiento y la ausencia de puentes térmicos y/o acústicos, conforme se especifica en el proyecto de obra.</p> <p>Se seguirán las instrucciones del fabricante en lo que respecta a la colocación del material.</p> <p>Las operaciones que se consideran en el análisis de riesgos incluyen el transporte desde su lugar de almacenamiento en la obra al lugar de utilización, la preparación de las superficies de los soportes que vayan a impermeabilizarse y la aplicación de las planchas.</p>	<ul style="list-style-type: none"> · Oficial · Peón

Identificación y evaluación de riesgos evaluados con la valoración de la eficacia de la prevención adoptada y aplicada.

Riesgo	Probabilidad	Consecuencias	Calificación	Estado
- Caída de personas al mismo nivel.	Media	Ligeramente dañino	Tolerable	Evitado
- Caída de personas a distinto nivel.	Baja	Dañino	Tolerable	Evitado
- Caída de personas al vacío.	Baja	Dañino	Tolerable	Evitado
- Cuerpos extraños en los ojos.	Baja	Dañino	Tolerable	Evitado
- Los derivados de los trabajos en atmósferas nocivas.	Baja	Dañino	Tolerable	Evitado
- Contactos con sustancias corrosivas.	Baja	Dañino	Tolerable	Evitado
- Sobreesfuerzos.	Baja	Dañino	Tolerable	Evitado

Relación de Epis necesarios y cuya eficacia ha sido evaluada

- Casco de seguridad.
- Guantes de cuero.
- Calzado de seguridad.
- Arnés de seguridad.
- Mascarilla con filtro mecánico específico recambiable.
- Mascarilla con filtro químico específico recambiable.
- Ropa de trabajo.
- Gafas de seguridad antiproyecciones.

Medidas preventivas y protecciones técnicas adoptadas, tendentes a controlar y reducir los riesgos anteriores

- Se instalará un extintor de polvo químico seco al lado de la puerta de acceso al almacén de las coquillas.
- Sobre la hoja de la puerta de acceso al almacén, se instalará una señal de "peligro de incendios" y otra de "prohibido fumar".
- Se señalizará convenientemente la zona de acopios.
- Se evitará la formación de atmósferas nocivas manteniéndose siempre ventilado el local.
- Se tenderán cables de seguridad amarrados a puntos fuertes, de los que amarrar el fiador del arnés de seguridad en las situaciones de riesgo de caída desde altura.

- Los andamios y plataformas de trabajo tendrán una superficie de trabajo de una anchura mínima de 60 cm, para evitar los accidentes por trabajos realizados sobre superficies angostas.
- Se prohíbe la formación de andamios a base de bidones, pilas de materiales y asimilables, para evitar la realización de trabajos sobre superficies inseguras.
- La iluminación mínima en las zonas de trabajo será de 100 lux, medidos a una altura sobre el pavimento en torno a los 2 m.
- La iluminación mediante portátiles se efectuará utilizando "portalámparas estancos con mango aislante" y rejilla de protección de la bombilla; alimentados a tensión de seguridad.
- Se prohíbe el conexionado de cables eléctricos a los cuadros de suministro de energía sin la utilización de las clavijas macho-hembra.
- Las escaleras de mano a utilizar, serán de tipo "tijera", dotadas con zapatas antideslizantes y cadenilla limitadora de apertura, para evitar el riesgo de caídas por inestabilidad.
- Las operaciones de lijados, mediante lijadora eléctrica de mano, se ejecutarán siempre bajo ventilación por "corriente de aire", para evitar el riesgo de respirar polvo en suspensión.
- El vertido de pigmentos en el soporte se realizará desde la menor altura posible, en evitación de salpicaduras y formación de atmósferas pulverulentas.
- Se prohíbe fumar o comer en las estancias en las que se coloquen los aislamientos.

Edificación - Aislamientos e Impermeabilizaciones - Impermeabilizaciones - Emulsiones

Operaciones a desarrollar previstas en el proyecto	Recursos humanos
<p>Se incluyen en esta unidad de obra la aplicación de emulsiones utilizadas para la imprimación y preparación de superficies, (como recubrimiento de muros y cimentaciones) y protección de superficies en general.</p> <p>Disminuyen el riesgo de filtraciones aunque en sí mismos no garantizan la impermeabilización. Es obligatorio su uso previo a la aplicación de láminas adheridas.</p> <p>Las operaciones que se consideran en el análisis de riesgos incluyen el transporte desde su lugar de almacenamiento en la obra al lugar de utilización, la preparación de las superficies de los soportes que vaya a aplicar las emulsiones, conforme se especifica en el proyecto de obra y la aplicación de la emulsión.</p>	<ul style="list-style-type: none"> · Oficial · Peón

Identificación y evaluación de riesgos evaluados con la valoración de la eficacia de la prevención adoptada y aplicada.

Riesgo	Probabilidad	Consecuencias	Calificación	Estado
- Caída de personas al mismo nivel.	Baja	Ligeramente dañino	Trivial	Evitado
- Caída de personas a distinto nivel.	Baja	Dañino	Tolerable	Evitado
- Cuerpos extraños en los ojos.	Baja	Dañino	Tolerable	Evitado
- Los derivados de los trabajos en atmósferas nocivas.	Baja	Dañino	Tolerable	Evitado
- Contactos con sustancias corrosivas.	Baja	Dañino	Tolerable	Evitado
- Sobreesfuerzos.	Baja	Dañino	Tolerable	Evitado

Relación de Epis necesarios y cuya eficacia ha sido evaluada

- Casco de seguridad.
- Guantes de cuero.
- Calzado de seguridad.
- Arnés de seguridad.
- Mascarilla con filtro mecánico específico recambiable.
- Mascarilla con filtro químico específico recambiable.
- Ropa de trabajo.
- Gafas de seguridad antiproyecciones.

Medidas preventivas y protecciones técnicas adoptadas, tendentes a controlar y reducir los riesgos anteriores

- Los botes industriales de las emulsiones se apilarán repartiendo las de cargas en evitación de sobrecargas innecesarias.
- Se prohíbe almacenar revestimientos susceptibles de emanar vapores inflamables con los recipientes mal o incompletamente cerrados, para evitar accidentes por generación de atmósferas tóxicas o explosivas.

- Se evitará la formación de atmósferas nocivas manteniéndose siempre ventilado el local que se está pintando.
- No deben realizarse trabajos cuando las condiciones climatológicas puedan resultar perjudiciales, en particular cuando esté nevando o exista nieve o hielo sobre la cubierta, cuando llueva o la cubierta esté mojada, o cuando sople viento fuerte.
- Los materiales de emulsión deben aplicarse adoptando las medidas preventivas relacionadas con la protección de las vías respiratorias y contactos con la piel.
- Se tenderán cables de seguridad amarrados a puntos fuertes, de los que amarrar el fiador del arnés de seguridad en las situaciones de riesgo de caída desde altura.
- Los andamios tendrán una superficie de trabajo de una anchura mínima de 60 cm, para evitar los accidentes por trabajos realizados sobre superficies angostas.
- Se prohíbe la formación de andamios a partir de bidones, pilas de materiales y asimilables, para evitar la realización de trabajos sobre superficies inseguras.
- Las escaleras de mano a utilizar, serán de tipo "tijera", dotadas con zapatas antideslizantes y cadenilla limitadora de apertura, para evitar el riesgo de caídas por inestabilidad.
- Se prohíbe fumar o comer en las estancias en las que se apliquen emulsiones que contengan disolventes orgánicos o pigmentos tóxicos.
- El perímetro de las cubiertas transitables, cuando la altura de caída sea igual o menor que 25 m, debe estar protegido por antepechos cuya altura sea 0.95 m, como mínimo, o por barandillas cuya altura sea 1 m, como mínimo, si la altura de caída es mayor, las alturas de los antepechos y de las barandillas deben ser, como mínimo, 1.50 m. y 1.10 m, respectivamente.
- Las cubiertas no transitables deben permitir el acceso para los trabajos de mantenimiento y de reparación, y en ellas deben disponerse los elementos de seguridad adecuados para la realización de estos trabajos.
- Se utilizarán plataformas de trabajo como mínimo de 0,60 m.
- Deberá señalizarse convenientemente la zona de acopios.

Edificación - Cubiertas - Cubiertas inclinadas - Tejados de Placas - Panel tipo sándwich monolítico de cobertura

Operaciones a desarrollar previstas en el proyecto	Recursos humanos
<p>Se consideran incluidas dentro de esta unidad de obra las operaciones de cobertura del edificio con paneles monolíticos tipo 'sándwich', sobre los planos de cubierta definidos en el proyecto de obra; proporcionando la estanquidad y aislamiento de la cubierta.</p> <p>Los paneles se empezarán a colocar de alero a cumbre, empresillando las uniones y efectuando el redobón o engatillado en el sentido contrario a la dirección del viento.</p> <p>Se incluyen en esta unidad de obra las operaciones de:</p> <ul style="list-style-type: none"> • Replanteo de paneles sándwich por faldón. • Corte, preparación y colocación de paneles. • Ejecución de juntas y perímetro. • Fijación mecánica de paneles. • Resolución de puntos singulares con piezas de remate. 	<ul style="list-style-type: none"> • Cerrajero

Identificación y evaluación de riesgos evaluados con la valoración de la eficacia de la prevención adoptada y aplicada.

Riesgo	Probabilidad	Consecuencias	Calificación	Estado
- Caída de personas a distinto nivel	Baja	Dañino	Tolerable	Evitado
- Caída de personas al mismo nivel	Baja	Ligeramente dañino	Trivial	Evitado
- Caída de objetos por desplome o derrumbamiento	Baja	Dañino	Tolerable	Evitado
- Caída de objetos en manipulación	Baja	Ligeramente dañino	Trivial	Evitado
- Caída de objetos desprendidos	Baja	Dañino	Tolerable	Evitado
- Pisadas sobre objetos	Baja	Ligeramente dañino	Trivial	Evitado
- Choques y golpes contra objetos inmóviles	Baja	Dañino	Tolerable	Evitado
- Golpes y cortes por objetos o herramientas	Baja	Dañino	Tolerable	Evitado

- Sobreesfuerzos, posturas forzadas o movimientos repetitivos	Baja	Ligeramente dañino	Trivial	Evitado
- Exposición a temperaturas ambientales extremas	Baja	Ligeramente dañino	Trivial	Evitado

Relación de Epis necesarios y cuya eficacia ha sido evaluada

- Casco de seguridad.
- Guantes de cuero.
- Ropa de trabajo.
- Calzado de seguridad antideslizante.
- Arnés de seguridad sujeto a línea de vida.
- Ropa de trabajo.
- Trajes para tiempo lluvioso.

Medidas preventivas y protecciones técnicas adoptadas, tendentes a controlar y reducir los riesgos anteriores

- Los operarios tendrán los *Equipos de Protección Individual* correspondientes para la realización de las tareas.
- El personal encargado de la construcción de la cubierta deberá conocer el sistema constructivo a poner en práctica, en prevención de los riesgos por inexperiencia, debiendo seguir las especificaciones fijadas en el proyecto de obra.
- Los trabajos estarán supervisados por una persona competente en la materia.
- Se prohibirá la circulación bajo cargas suspendidas.
- Se señalará convenientemente la zona de trabajo, impidiendo el paso a la misma de toda persona ajena a estas operaciones.
- Se habilitarán espacios determinados para el acopio de elementos y equipos necesarios.
- Las maniobras de ubicación de placas será gobernada al menos por tres operarios. Dos de ellos guiarán las placas mediante cuerdas sujetas a sus extremos siguiendo las directrices del tercero.
- Se prohíbe la permanencia de operarios dentro del radio de acción de cargas suspendidas.
- El riesgo de caída a distinto nivel se controlará instalando barandillas de seguridad y redes. En aquellos puntos donde no esté cubierto el riesgo, deberá utilizarse arnés de seguridad amarrado a un punto o línea de vida.
- El acceso a la cubierta se realizará mediante métodos seguros, por medio de escaleras cuando las alturas sean inferiores a 5 m. Para alturas superiores el acceso deberá hacerse mediante plataformas elevatorias u otros métodos previstos en la obra.
- La comunicación y circulaciones necesarias sobre la cubierta inclinada se resolverá mediante pasarelas emplintadas inferiormente de tal forma que absorbiendo la pendiente queden horizontales.
- Las Placas de cubierta se acopiarán repartidas por los faldones evitando sobrecargas.
- La utilización de las Placas, su traslado y puesta en obra requiere esfuerzo para el personal que las manipula. Deberá por lo tanto instruirse sobre el manejo y elevación manual de cargas pesadas.
- Los operarios deberá protegerse convenientemente de los aplastamientos derivados de un mal apilamiento de las Placas, para ello se evitará trabajar y circular por las inmediaciones del acopio de los mismos.
- Para la colocación de las Placas se cuidará su transporte y manejo, manteniendo la zona de trabajo en el mejor estado posible de limpieza y habilitando para el personal caminos fáciles de acceso a cada tajo.
- Su manipulación, forma de empleo y puesta en obra estará de acuerdo con las recomendaciones del proveedor, reglas usuales de buena práctica y las instrucciones de la Dirección de Obra.
- Los faldones se mantendrán libres de objetos que puedan dificultar los trabajos o los desplazamientos seguros.
- Los recipientes que transporten los líquidos de sellado, (siliconas, sellantes, etc.), se llenarán de tal forma que se garantice que no habrá derrames innecesarios.
- Se paralizarán los trabajos sobre las cubiertas bajo régimen de vientos superiores a 60 Km./h, lluvia, helada y nieve.
- La plataformas de trabajo serán como mínimo de 0,60 m.
- Se mantendrá la limpieza y orden en la obra.

Edificación - Revestimientos y trasdosados - Paramentos - Alicatados - Azulejo

Operaciones a desarrollar previstas en el proyecto	Recursos humanos
Se consideran incluidas dentro de esta unidad de obra la relación de operaciones que se detallan: Los paramentos serán limpiados, lavados y aplomados. Los azulejos se sumergirán previamente en agua a saturación, debiendo orearse a la sombra 12 horas, como mínimo, antes de su colocación. El alicatado se comenzará a partir del nivel superior del pavimento y antes de realizar éste. Se desecharán los azulejos defectuosos o rotos.	<ul style="list-style-type: none"> · Oficial · Peón

Se colocarán los azulejos a punta de paleta, y la torta de mortero cubrirá la totalidad de la superficie del azulejo.
Se colocarán los azulejos con mortero cola.
Se comprobará la planeidad de la superficie alicatada con un regle.
Una vez ejecutado el alicatado se rejuntará con cemento blanco o de color. Después del rejuntado los azulejos se limpiarán con estropajo seco 12 horas después de efectuado el rejuntado.

Identificación y evaluación de riesgos evaluados con la valoración de la eficacia de la prevención adoptada y aplicada.

Riesgo	Probabilidad	Consecuencias	Calificación	Estado
- Caída de personas a distinto nivel.	Baja	Dañino	Tolerable	Evitado
- Caída de personas al mismo nivel.	Media	Ligeramente dañino	Tolerable	Evitado
- Caída de objetos sobre las personas.	Baja	Dañino	Tolerable	Evitado
- Golpes contra objetos.	Media	Ligeramente dañino	Tolerable	Evitado
- Cortes por el manejo de objetos y herramientas manuales.	Baja	Dañino	Tolerable	Evitado
- Dermatitis por contactos con el cemento.	Baja	Dañino	Tolerable	Evitado
- Partículas en los ojos.	Baja	Dañino	Tolerable	Evitado
- Cortes por utilización de máquinas-herramienta.	Baja	Dañino	Tolerable	Evitado
- Los derivados de los trabajos realizados en ambientes pulverulentos.	Media	Ligeramente dañino	Tolerable	Evitado
- Sobreesfuerzos.	Baja	Dañino	Tolerable	Evitado
- Electrocución.	Baja	Dañino	Tolerable	Evitado
- Atrapamientos por los medios de elevación y transporte.	Baja	Dañino	Tolerable	Evitado
- Los derivados del uso de medios auxiliares.	Baja	Dañino	Tolerable	Evitado

Relación de Epis necesarios y cuya eficacia ha sido evaluada

- Casco de seguridad.
- Guantes de PVC o de goma.
- Guantes de cuero.
- Calzado de seguridad.
- Arnés de seguridad.
- Mascarillas antipolvo con filtro mecánico.
- Gafas de seguridad antiproyecciones.
- Ropa de trabajo.
- Trajes para tiempo lluvioso.

Medidas preventivas y protecciones técnicas adoptadas, tendentes a controlar y reducir los riesgos anteriores

- El corte de las piezas cerámicas a máquina ('tronzadora radial' o 'sierra de disco') deberá hacerse por vía húmeda, sumergiendo la pieza a cortar en un cubo con agua, para evitar la formación de polvo ambiental durante el trabajo.
- El corte de las plaquetas y demás piezas cerámicas se ejecutará a la intemperie, para evitar respirar aire con gran cantidad de polvo.
- Los huecos en el suelo permanecerán constantemente protegidos con las protecciones colectivas establecidas en la fase de estructura.
- Los andamios sobre borriquetas a utilizar, tendrán siempre plataformas de trabajo de anchura no inferior a los 60 cm. formados por 3 tablonos trabados entre sí.
- Se prohíbe utilizar a modo de borriquetas para formar andamios, bidones, cajas de materiales, bañeras, etc.
- Se prohíbe el uso de borriquetas en tribunas, sin protección contra las caídas desde alturas.
- Para la utilización de borriquetas en balcones, se instalarán redes tensas de seguridad, en evitación de las caídas desde altura.
- Las zonas de trabajo tendrán una iluminación mínima de 100 lux a una altura sobre el suelo en torno a los 2 m.
- La iluminación mediante portátiles se hará con "portalámparas estancos con mango aislante" y rejilla de protección de la bombilla y alimentados a tensión de seguridad.
- Se prohíbe el conexionado de cables eléctricos a los cuadros de alimentación sin la utilización de las clavijas macho-

hembra, en prevención del riesgo eléctrico.

- Los tajos se limpiarán de recortes y desperdicios de pasta, apilando los escombros ordenadamente para su evacuación mediante bajantes de escombros.
- Se prohíbe lanzar los escombros directamente por los huecos de fachada o de los patios interiores.
- Las cajas de plaquetas, se acopiarán en las plantas repartidas junto a los tajos donde se vaya a instalar, situadas lo más alejadas posible a los vanos, en evitación de sobrecargas innecesarias.
- Las cajas de plaquetas en acopio, nunca se dispondrán de forma que obstaculicen los lugares de paso, para evitar los accidentes de tropiezo.
- Cuando se maneje pequeña maquinaria eléctrica se evitará que entre en contacto con humedades o encharcamientos de agua, en evitación de electrocuciones.

Edificación - Revestimientos y trasdosados - Paramentos - Chapados y aplacados - Paneles Aluminio

Operaciones a desarrollar previstas en el proyecto	Recursos humanos
Esta fase de la obra consistirá en el montaje de los paneles de Aluminio correspondiente al acabado del cerramiento exterior, fijándolos a las guías previamente establecidas, siguiendo las recomendaciones del fabricante en las operaciones de montaje, acople, fijación, recorte y demás instrucciones, según el proyecto de obra.	· Cerrajero

Identificación y evaluación de riesgos evaluados con la valoración de la eficacia de la prevención adoptada y aplicada.

Riesgo	Probabilidad	Consecuencias	Calificación	Estado
- Caída de objetos y herramientas en suspensión	Baja	Dañino	Tolerable	Evitado
- Caída de personas al mismo nivel.	Media	Ligeramente dañino	Tolerable	Evitado
- Caída de personas a distinto nivel.	Baja	Dañino	Tolerable	Evitado
- Los derivados del uso de medios auxiliares.	Baja	Dañino	Tolerable	Evitado
- Golpes contra objetos.	Media	Ligeramente dañino	Tolerable	Evitado
- Cortes por el manejo de objetos y herramientas manuales.	Baja	Dañino	Tolerable	Evitado
- Dermatitis por contactos con el cemento.	Baja	Dañino	Tolerable	Evitado
- Partículas en los ojos.	Baja	Dañino	Tolerable	Evitado
- Cortes por utilización de máquinas-herramienta.	Baja	Dañino	Tolerable	Evitado
- Los derivados de los trabajos realizados en ambientes pulverulentos.	Baja	Dañino	Tolerable	Evitado
- Sobreesfuerzos.	Baja	Dañino	Tolerable	Evitado
- Electrocución.	Baja	Dañino	Tolerable	Evitado
- Atrapamientos por los medios de elevación y transporte.	Baja	Dañino	Tolerable	Evitado

Relación de Epis necesarios y cuya eficacia ha sido evaluada

- Arnés de seguridad.
- Casco de seguridad.
- Ropa de trabajo.
- Guantes de cuero.
- Calzado de seguridad.

Medidas preventivas y protecciones técnicas adoptadas, tendentes a controlar y reducir los riesgos anteriores

- Los operarios tendrán los Equipos de Protección Individual correspondientes para la realización de las tareas.
- Los trabajos estarán supervisados por una persona competente en la materia.
- Una vez montado el andamio, y antes de su primera utilización, se probará con una sobrecarga igual a la del trabajo

multiplicada por el coeficiente de seguridad que será de 6 para cables y 10 para cuerdas.

- Los huecos existentes en el suelo permanecerán protegidos, para la prevención de las caídas.
- Los huecos de una vertical, serán destapados para el aplomado correspondiente, concluido el cual, se comenzará el cerramiento definitivo del hueco, en prevención de los riesgos por ausencia generalizada o parcial de protecciones en el suelo.
- Los grandes huecos se cubrirán con red horizontal o un mallazo o barandillas, para la prevención de caídas a distinto nivel.
- No se desmontarán las protecciones de grandes huecos hasta estar concluidos en toda su altura los antepechos.
- Los huecos permanecerán constantemente protegidos con las protecciones instaladas en la fase de estructura, reponiéndose las protecciones deterioradas.
- El cuelgue de las hojas de vidrio se efectuará por un mínimo de dos operarios, para evitar accidentes por desequilibrio, vuelco, golpes y caídas.
- En las zonas de trabajo se dispondrá de cuerdas o cables de retención o argollas, fijos a la estructura del edificio, para el enganche del arnés de seguridad.
- Se dispondrán los medios necesarios para evitar, en lo posible, la permanencia de personas en la zona de elevación y montaje de paneles.
- Se suspenderán las operaciones de elevación y montaje de paneles, cuando la velocidad del viento sea superior a 60 km./h.
- La elevación de paneles se realizará con doble sistema de seguridad.
- El operario que maneje los aparatos de elevación, deberá tener visión directa de los paneles en cualquier fase de su elevación y montaje.
- Cuando no haya suficiente protección para realizar el montaje de los paneles se hará uso del arnés de seguridad, para el que se habrán previsto puntos fijos de enganche en la estructura.
- Se instalarán en las zonas con peligro de caída desde altura, señales de "peligro de caída desde altura" y de "obligatorio utilizar el arnés de seguridad".
- Todas las zonas de trabajo estarán bien iluminadas. De utilizarse portátiles estarán alimentadas a tensión de seguridad, en prevención de riesgo eléctrico.
- Las zonas de trabajo serán limpiadas de escombros (cascotes de ladrillo) diariamente para evitar las acumulaciones innecesarias.
- A las zonas de trabajo se accederá siempre de forma segura.
- Se prohíbe balancear las cargas suspendidas para su instalación en las plantas, en prevención del riesgo de caída al vacío.
- El material se izará a las plantas sin romper los flejes o (envoltura de PVC) con las que lo suministre el fabricante, para evitar los riesgos por derrame de la carga.
- Los paneles transportados con grúa, se gobernarán mediante cabos amarrados a la base de la plataforma de elevación. Nunca directamente con las manos, en prevención de golpes, atrapamiento o caídas al vacío por péndulo de la carga.
- Se instalarán cables de seguridad en torno de los pilares próximos a la fachada para anclar a ellos los mosquetones de los arneses de seguridad durante las operaciones de ayuda a la descarga de cargas en las plantas.
- Los escombros y cascotes se evacúan diariamente mediante trompas de vertido montadas al efecto, para evitar el riesgo de pisadas sobre materiales.
- Los escombros y cascotes se apilarán en lugares próximos a un pilar determinado, se polearán a una plataforma de elevación emplintada evitando colmar su capacidad y se descenderán para su vertido mediante la grúa.
- Se prohíbe lanzar cascotes directamente por las aberturas de fachadas, huecos o patios.

Edificación - Revestimientos y trasdosados - Paramentos - Trasdoados - De placas laminadas

Operaciones a desarrollar previstas en el proyecto	Recursos humanos
<p>Trasdoadado autoportante sobre muro realizado con placa de yeso laminado reforzado con fibras.</p> <p>Se analizan en esta unidad de obra las operaciones siguientes:</p> <ul style="list-style-type: none"> - Replanteo, nivelación y fijación de los rastreles. - Corte de las placas. - Fijación de las placas. - Replanteo de las cajas para alojamiento de mecanismos eléctricos y de paso de instalaciones, y posterior perforación de las placas. - Tratamiento de juntas. - Recibido de las cajas para alojamiento de mecanismos eléctricos y de paso de instalaciones. 	<ul style="list-style-type: none"> · Oficial · Peón

Identificación y evaluación de riesgos evaluados con la valoración de la eficacia de la prevención adoptada y aplicada.

Riesgo	Probabilidad	Consecuencias	Calificación	Estado
- Caída de personas al mismo nivel.	Baja	Ligeramente dañino	Trivial	Evitado
- Caída de objetos por desplome o derrumbamiento	Baja	Dañino	Tolerable	Evitado
- Caída de objetos en manipulación	Baja	Dañino	Tolerable	Evitado
- Pisadas sobre objetos	Baja	Ligeramente dañino	Trivial	Evitado
- Golpes y cortes por objetos o herramientas	Baja	Dañino	Tolerable	Evitado
- Atrapamiento o aplastamiento por o entre objetos	Baja	Dañino	Tolerable	Evitado
- Sobreesfuerzos, posturas forzadas o movimientos repetitivos	Baja	Ligeramente dañino	Trivial	Evitado
- Contactos eléctricos	Baja	Dañino	Tolerable	Evitado
- Proyección de fragmentos o partículas	Baja	Dañino	Tolerable	Evitado

Relación de Epis necesarios y cuya eficacia ha sido evaluada

- Casco de seguridad.
- Guantes de PVC o de goma.
- Guantes de cuero.
- Calzado de seguridad.
- Ropa de trabajo.
- Gafas de seguridad antiproyecciones.

Medidas preventivas y protecciones técnicas adoptadas, tendentes a controlar y reducir los riesgos anteriores

- Los operarios tendrán los Equipos de Protección Individual correspondientes para la realización de las tareas.
- El personal encargado de las operaciones de trasdosado será conocedor del sistema a poner en práctica, en prevención de los riesgos por inexperiencia.
- En todo momento se mantendrán limpias y ordenadas las superficies de tránsito y de apoyo para realizar los trabajos para evitar accidentes por resbalón.
- Los andamios de interiores se formarán sobre borriquetas. Se prohíbe el uso de escaleras, bidones, pilas de material, etc., para estos fines, para evitar los accidentes por trabajar sobre superficies inseguras.
- Las zonas de trabajo tendrán una iluminación mínima de 100 lux, medidos a una altura sobre el suelo en torno a los 2 m.
- El transporte de sacos aglomerantes o de áridos se realizará preferentemente sobre carretilla de mano, para evitar sobreesfuerzos.
- Los sacos de aglomerados, se acopiarán ordenadamente repartidos junto a los tajos en los que se les vaya a utilizar, lo más separados posible de los vanos, para evitar sobrecargas innecesarias.
- Los sacos de aglomerante, se dispondrán de forma que no obstaculicen los lugares de paso, para evitar accidentes por tropiezos.
- Las plataformas de trabajo serán como mínimo de 0,60 m.
- Se deberán señalizar debidamente la zona de acopios de placas, comprobando que se encuentran estables.
- Se prohíbe expresamente el conexionado de cables eléctricos a los cuadros de alimentación sin la utilización de las clavijas macho-hembra.
- Los empalmes entre mangueras eléctricas se hará siempre con dispositivos macho-hembra.
- Se mantendrá siempre la limpieza y orden en la obra.

Edificación - Revestimientos y trasdosados - Paramentos - Enfoscado, maestrado y fratasado con mortero hidrófugo

Operaciones a desarrollar previstas en el proyecto	Recursos humanos
<p>Procedimiento constructivo correspondiente al enfoscado, maestrado y fratasado posterior con mortero hidrófugo y arena de río, de paramentos verticales.</p> <p>Se consideran incluidas dentro de esta unidad de obra la relación de operaciones que se detallan:</p> <p>- Preparación del espacio de trabajo.</p>	<ul style="list-style-type: none"> · Oficial · Peón

<ul style="list-style-type: none"> - Preparación y limpieza de la base soporte. - Se humedece la superficie base. - Aplicar el mortero y realizar el planeado de forma que éste se introduzca en las irregularidades del soporte, para aumentar su adherencia. - Pasar sobre la superficie todavía fresca, el fratas mojado en agua, hasta conseguir que ésta quede plana. - Resolución de encuentros y puntos singulares. - Reparación de defectos superficiales y acabado final. - Limpieza de los restos de obra. - Carga y evacuación manual de escombros. 	
--	--

Identificación y evaluación de riesgos evaluados con la valoración de la eficacia de la prevención adoptada y aplicada.

Riesgo	Probabilidad	Consecuencias	Calificación	Estado
- Caída de personas a distinto nivel.	Baja	Dañino	Tolerable	Evitado
- Caída de personas al mismo nivel.	Media	Ligeramente dañino	Tolerable	Evitado
- Caída de objetos sobre las personas.	Baja	Dañino	Tolerable	Evitado
- Golpes contra objetos.	Media	Ligeramente dañino	Tolerable	Evitado
- Cortes por el manejo de objetos y herramientas manuales.	Baja	Dañino	Tolerable	Evitado
- Dermatitis por contactos con el cemento.	Baja	Dañino	Tolerable	Evitado
- Partículas en los ojos.	Baja	Dañino	Tolerable	Evitado
- Cortes por utilización de máquinas-herramienta.	Baja	Dañino	Tolerable	Evitado
- Los derivados de los trabajos realizados en ambientes pulverulentos.	Media	Ligeramente dañino	Tolerable	Evitado
- Sobreesfuerzos.	Baja	Dañino	Tolerable	Evitado
- Contactos con la energía eléctrica.	Baja	Dañino	Tolerable	Evitado

Relación de Epis necesarios y cuya eficacia ha sido evaluada

- Casco de seguridad.
- Guantes de PVC o de goma.
- Guantes de cuero.
- Calzado de seguridad.
- Arnés de seguridad.
- Mascarillas antipolvo con filtro mecánico.
- Ropa de trabajo.
- Trajes para tiempo lluvioso.
- Gafas de seguridad antiproyecciones.

Medidas preventivas y protecciones técnicas adoptadas, tendentes a controlar y reducir los riesgos anteriores

- En todo momento se mantendrán limpias y ordenadas las superficies de tránsito y de apoyo para realizar los trabajos de enfoscado para evitar los accidentes por resbalón.
- Los andamios para enfoscados de interiores se formarán sobre borriquetas. Se prohíbe el uso de escaleras, bidones, pilas de material, etc., para estos fines, para evitar los accidentes por trabajar sobre superficies inseguras.
- Se prohíbe el uso de borriquetas en balcones, sin protección contra las caídas desde alturas.
- Se colgarán los elementos firmes de la estructura, cables en los que amarrar el fiador del arnés de seguridad para realizar los trabajos sobre borriquetas en los lugares con riesgo de caída desde altura.
- Para la utilización de borriquetas en balcones, se instalarán redes tensas de seguridad entre la tribuna superior y la que sirve de apoyo, en evitación del riesgo de las caídas desde altura.
- Para la utilización de borriquetas en balcones, se instalará un cerramiento provisional formado por "pies derechos" acufiados en suelo y techo, a los que se amarrarán tablonos o barras formando una barandilla sólida de 90,0 cm. (recomendable 100 cm.) de altura, medidos desde la superficie de trabajo sobre las borriquetas. La barandilla constará de pasamanos, listón intermedio y rodapié.
- Las zonas de trabajo tendrán una iluminación mínima de 100 lux, medidos a una altura sobre el suelo en torno a los 2 m.
- La iluminación mediante portátiles, se hará con "portalámparas estancos con mango aislante" y "rejilla" de protección de la bombilla. La energía eléctrica los alimentará a tensión de seguridad.

- El transporte de "miras" sobre carretillas, se efectuará atando firmemente el paquete de miras a la carretilla, para evitar los accidentes por desplome de las miras.
- El transporte de sacos aglomerantes o de áridos se realizará preferentemente sobre carretilla de mano, para evitar sobreesfuerzos.
- Se acordonará la zona en la que pueda caer piedra durante las operaciones de proyección de "garbancillo" sobre morteros, mediante cintas de banderolas y letreros de prohibido el paso.
- Los sacos de aglomerados, se acopiarán ordenadamente repartidos junto a los tajos en los que se les vaya a utilizar, lo más separados posible de los vanos, para evitar sobrecargas innecesarias.
- Los sacos de aglomerante, se dispondrán de forma que no obstaculicen los lugares de paso, para evitar accidentes por tropiezos.
- Se tenderán cables amarrados a "puntos fuertes" en la zona de cubierta, en los que amarrar el cable fiador del arnés de seguridad, para realizar los enfoscados en exteriores.
- Las plataformas de trabajo serán como mínimo de 0,60 m.
- Se deberán señalizar debidamente la zona de acopios.

Edificación - Revestimientos y trasdosados - Paramentos - Pinturas - De imprimación

Operaciones a desarrollar previstas en el proyecto	Recursos humanos
<p>Aplicación de pintura para preparación de la base. Se consideran incluidas la relación de operaciones que se detallan:</p> <ul style="list-style-type: none"> • Preparación de la superficie: Indispensable para lograr una protección óptima. • Correcta aplicación de la pintura de imprimación: Si la superficie a pintar no es nueva, eliminar las partículas sueltas de óxido y pintura con un cepillo. • Limpieza final de la superficie con disolvente y dejar secar. 	<ul style="list-style-type: none"> • Pintor

Identificación y evaluación de riesgos evaluados con la valoración de la eficacia de la prevención adoptada y aplicada.

Riesgo	Probabilidad	Consecuencias	Calificación	Estado
- Caída de personas al mismo nivel.	Baja	Ligeramente dañino	Trivial	Evitado
- Caída de personas a distinto nivel.	Baja	Dañino	Tolerable	Evitado
- Cuerpos extraños en los ojos.	Baja	Dañino	Tolerable	Evitado
- Los derivados de los trabajos en atmósferas nocivas.	Baja	Dañino	Tolerable	Evitado
- Contactos con sustancias corrosivas.	Baja	Dañino	Tolerable	Evitado

Relación de Epis necesarios y cuya eficacia ha sido evaluada

- Casco de seguridad.
- Guantes de PVC o de goma.
- Guantes de cuero.
- Calzado de seguridad.
- Arnés de seguridad.
- Mascarilla con filtro mecánico específico recambiable.
- Mascarilla con filtro químico específico recambiable.
- Ropa de trabajo.
- Gafas de seguridad antiproyecciones.

Medidas preventivas y protecciones técnicas adoptadas, tendentes a controlar y reducir los riesgos anteriores

- Las pinturas se almacenarán en los lugares señalados, manteniéndose siempre la ventilación por tiro de aire, para evitar los riesgos de incendios y de intoxicaciones.
- Se instalará un extintor de polvo químico seco al lado de la puerta de acceso al almacén de pinturas.
- Sobre la hoja de la puerta de acceso al almacén de pinturas, se instalará una señal de "peligro de incendios" y otra de "prohibido fumar".
- Los botes industriales de pinturas y disolventes se apilarán sobre tabloneros de reparto de cargas en evitación de sobrecargas innecesarias.
- Se prohíbe almacenar pinturas susceptibles de emanar vapores inflamables con los recipientes mal o incompletamente cerrados, para evitar accidentes por generación de atmósferas tóxicas o explosivas.

- Los almacenamientos de recipientes con pintura que contenga nitrocelulosa, se realizarán de tal forma que pueda realizarse el volteo periódico de los recipientes para evitar el riesgo de inflamación.
- Se evitará la formación de atmósferas nocivas manteniéndose siempre ventilado el local que se está pintando.
- Se tenderán cables de seguridad amarrados a puntos fuertes, de los que amarrar el fiador del arnés de seguridad en las situaciones de riesgo de caída desde altura.
- Los andamios para pintar tendrán una superficie de trabajo de una anchura mínima de 60 cm, para evitar los accidentes por trabajos realizados sobre superficies angostas.
- Se prohíbe la formación de andamios a base de bidones, pilas de materiales y asimilables, para evitar la realización de trabajos sobre superficies inseguras.
- Se prohíbe en esta obra, la utilización de las escaleras de mano en los balcones, sin haber puesto previamente los medios de protección colectiva, para evitar los riesgos de caídas al vacío.
- La iluminación mínima en las zonas de trabajo será de 100 lux, medidos a una altura sobre el pavimento en torno a los 2 m.
- Se prohíbe el conexionado de cables eléctricos a los cuadros de suministro de energía sin la utilización de las clavijas macho-hembra.
- Las escaleras de mano a utilizar, serán de tipo 'tijera', dotadas con zapatas antideslizantes y cadenilla limitadora de apertura, para evitar el riesgo de caídas por inestabilidad.
- Las operaciones de lijados, mediante lijadora eléctrica de mano, se ejecutarán siempre bajo ventilación por 'corriente de aire', para evitar el riesgo de respirar polvo en suspensión.
- El vertido de pigmentos en el soporte se realizará desde la menor altura posible, en evitación de salpicaduras y formación de atmósferas pulverulentas.
- Se prohíbe fumar o comer en las estancias en las que se pinte con pinturas que contengan disolventes orgánicos o pigmentos tóxicos.
- Procuraremos evitar el contacto de cualquier tipo de pintura con la piel.
- Usaremos protectores auditivos en el empleo de compresores de aire.
- Usaremos mascarillas específicas para evitar inhalar los vapores procedentes de la pintura.
- Se advertirá al personal encargado de manejar disolventes orgánicos de la necesidad de una profunda higiene personal, antes de realizar cualquier tipo de ingesta.
- Se prohíbe realizar trabajos de soldadura y oxicorte en lugares próximos a los tajos en los que se empleen pinturas inflamables, para evitar el riesgo de explosión (o de incendio).
- Las pinturas de las estructuras metálicas de la obra se ejecutará mediante plataformas elevatorias, con el fiador del arnés de seguridad amarrado a un punto firme de la propia estructura.
- Se tenderán redes horizontales sujetas a puntos firmes de la estructura o en su defecto las protecciones colectivas establecidas en esta unidad de obra, bajo el tajo de pintura de cerchas (y asimilables) para evitar el riesgo de caída desde alturas.
- Se prohíbe realizar "pruebas de funcionamiento" de las instalaciones, durante los trabajos de pintura de señalización.

Edificación - Revestimientos y trasdosados - Paramentos - Pinturas - Al esmalte

Operaciones a desarrollar previstas en el proyecto	Recursos humanos
<p>Tradicionalmente, la pintura esmaltada era definida como esmalte a base de aceite, pero desde que las pinturas a base de agua se volvieron comunes, el término se usa para cualquier pintura brillante en cualquier lugar que se desee un terminado durable y brillante. Sin embargo, para confundir aún más, algunos fabricantes venden "esmalte mate", lo que lo hace más difícil de definir.</p> <p>Se consideran incluidas dentro de esta unidad de obra de pinturas al esmalte, la relación de operaciones que se detallan:</p> <ul style="list-style-type: none"> • Se comienza preparando la base de imperfecciones facilitando la adherencias en toda la superficie. • Se aplica una mano de imprimación selladora con brocha o rodillo impregnando la superficie del soporte; el rendimiento y tiempo de secado deben ser similares a los especificados por el fabricante. • Seguidamente se da una mano de fondo de pintura al esmalte hasta impregnar bien el soporte. Luego de secado se da una mano de acabado a brocha, rodillo o pistola, con rendimiento y tiempo de secado similares a lo indicado por el fabricante. 	<p>· Pintor</p>

Identificación y evaluación de riesgos evaluados con la valoración de la eficacia de la prevención adoptada y aplicada.

Riesgo	Probabilidad	Consecuencias	Calificación	Estado
- Caída de personas al mismo nivel.	Baja	Ligeramente	Trivial	Evitado

		daño		
- Caída de personas a distinto nivel.	Baja	Daño	Tolerable	Evitado
- Cuerpos extraños en los ojos.	Baja	Daño	Tolerable	Evitado
- Los derivados de los trabajos en atmósferas nocivas.	Baja	Daño	Tolerable	Evitado
- Contactos con sustancias corrosivas.	Baja	Daño	Tolerable	Evitado
- Contactos con la energía eléctrica.	Baja	Daño	Tolerable	Evitado

Relación de Epis necesarios y cuya eficacia ha sido evaluada

- Casco de seguridad.
- Guantes de PVC o de goma.
- Guantes de cuero.
- Calzado de seguridad.
- Arnés de seguridad.
- Mascarilla con filtro mecánico específico recambiable.
- Mascarilla con filtro químico específico recambiable.
- Ropa de trabajo.
- Gafas de seguridad antiproyecciones.

Medidas preventivas y protecciones técnicas adoptadas, tendentes a controlar y reducir los riesgos anteriores

- Las pinturas se almacenarán en los lugares señalados, manteniéndose siempre la ventilación por tiro de aire, para evitar los riesgos de incendios y de intoxicaciones.
- Se instalará un extintor de polvo químico seco al lado de la puerta de acceso al almacén de pinturas.
- Sobre la hoja de la puerta de acceso al almacén de pinturas, se instalará una señal de "peligro de incendios" y otra de "prohibido fumar".
- Los botes industriales de pinturas y disolventes se apilarán sobre tabloncillos de reparto de cargas en evitación de sobrecargas innecesarias.
- Se prohíbe almacenar pinturas susceptibles de emanar vapores inflamables con los recipientes mal o incompletamente cerrados, para evitar accidentes por generación de atmósferas tóxicas o explosivas.
- Los almacenamientos de recipientes con pintura que contenga nitrocelulosa, se realizarán de tal forma que pueda realizarse el volteo periódico de los recipientes para evitar el riesgo de inflamación.
- Se evitará la formación de atmósferas nocivas manteniéndose siempre ventilado el local que se está pintando.
- Se tenderán cables de seguridad amarrados a puntos fuertes, de los que amarrar el fiador del arnés de seguridad en las situaciones de riesgo de caída desde altura.
- Los andamios para pintar tendrán una superficie de trabajo de una anchura mínima de 60 cm, para evitar los accidentes por trabajos realizados sobre superficies angostas.
- Se prohíbe la formación de andamios a base de bidones, pilas de materiales y asimilables, para evitar la realización de trabajos sobre superficies inseguras.
- Se prohíbe en esta obra, la utilización de las escaleras de mano en los balcones, sin haber puesto previamente los medios de protección colectiva, para evitar los riesgos de caídas al vacío.
- La iluminación mínima en las zonas de trabajo será de 100 lux, medidos a una altura sobre el pavimento en torno a los 2 m.
- La iluminación mediante portátiles se efectuará utilizando "portalámparas estancos con mango aislante" y rejilla de protección de la bombilla; alimentados a tensión de seguridad.
- Se prohíbe el conexionado de cables eléctricos a los cuadros de suministro de energía sin la utilización de las clavijas macho-hembra.
- Las escaleras de mano a utilizar, serán de tipo "tijera", dotadas con zapatas antideslizantes y cadenilla limitadora de apertura, para evitar el riesgo de caídas por inestabilidad.
- Las operaciones de lijados, mediante lijadora eléctrica de mano, se ejecutarán siempre bajo ventilación por "corriente de aire", para evitar el riesgo de respirar polvo en suspensión.
- El vertido de pigmentos en el soporte se realizará desde la menor altura posible, en evitación de salpicaduras y formación de atmósferas pulverulentas.
- Se prohíbe fumar o comer en las estancias en las que se pinte con pinturas que contengan disolventes orgánicos o pigmentos tóxicos.
- Procuraremos evitar el contacto de cualquier tipo de pintura con la piel.
- Usaremos protectores auditivos en el empleo de compresores de aire.
- Usaremos mascarillas específicas para evitar inhalar los vapores procedentes de la pintura.
- Se advertirá al personal encargado de manejar disolventes orgánicos de la necesidad de una profunda higiene personal, antes de realizar cualquier tipo de ingesta.
- Se prohíbe realizar trabajos de soldadura y oxicorte en lugares próximos a los tajos en los que se empleen pinturas inflamables, para evitar el riesgo de explosión (o de incendio).
- Las pinturas de cerchas de la obra se ejecutará mediante plataformas elevatorias, con el fiador del arnés de seguridad.

amarrado a un punto firme de la propia cercha.

- Se tenderán redes horizontales sujetas a puntos firmes de la estructura o en su defecto las protecciones colectivas establecidas en esta unidad de obra, bajo el tajo de pintura de cerchas (y asimilables) para evitar el riesgo de caída desde alturas.
- Se prohíbe la conexión de aparatos de carga accionados eléctricamente, durante las operaciones de pintura de carriles, en prevención de atrapamientos o caídas de alturas.
- Se prohíbe realizar "pruebas de funcionamiento" de las instalaciones, durante los trabajos de pintura de señalización.
- Deberá señalizarse debidamente la zona de acopios.

Edificación - Revestimientos y trasdosados - Paramentos - Pinturas - Plástica

Operaciones a desarrollar previstas en el proyecto	Recursos humanos
<p>Se consideran incluidas dentro de esta unidad de obra de pinturas al plástico, la relación de operaciones que se detallan:</p> <p>Primeramente se procederá a la limpieza de la superficie.</p> <p>Se realizará un lijado de pequeñas adherencias e imperfecciones.</p> <p>A continuación se aplicará una mano de fondo con pintura plástica diluida muy fina, impregnando, los poros de la superficie del soporte. Se realizará un plastecido de faltas, repasando las mismas con una mano de fondo aplicada a brocha, rodillo o pistola.</p> <p>Se aplicará seguidamente dos manos de acabado con un rendimiento no menor del especificado por el fabricante.</p>	<p>· Pintor</p>

Identificación y evaluación de riesgos evaluados con la valoración de la eficacia de la prevención adoptada y aplicada.

Riesgo	Probabilidad	Consecuencias	Calificación	Estado
- Caída de personas al mismo nivel.	Media	Ligeramente dañino	Tolerable	Evitado
- Caída de personas a distinto nivel.	Baja	Dañino	Tolerable	Evitado
- Caída de personas al vacío.	Baja	Dañino	Tolerable	Evitado
- Cuerpos extraños en los ojos.	Baja	Dañino	Tolerable	Evitado
- Los derivados de los trabajos en atmósferas nocivas.	Baja	Dañino	Tolerable	Evitado
- Contactos con sustancias corrosivas.	Baja	Dañino	Tolerable	Evitado
- Los derivados de la rotura de las mangueras de los compresores.	Baja	Dañino	Tolerable	Evitado
- Contactos con la energía eléctrica.	Baja	Dañino	Tolerable	Evitado
- Sobreesfuerzos.	Baja	Dañino	Tolerable	Evitado

Relación de Epis necesarios y cuya eficacia ha sido evaluada

- Casco de seguridad.
- Guantes de PVC o de goma.
- Guantes de cuero.
- Calzado de seguridad.
- Arnés de seguridad.
- Mascarilla con filtro mecánico específico intercambiable.
- Mascarilla con filtro químico específico intercambiable.
- Ropa de trabajo.
- Gafas de seguridad antiproyecciones.

Medidas preventivas y protecciones técnicas adoptadas, tendentes a controlar y reducir los riesgos anteriores

- Las pinturas se almacenarán en los lugares señalados, manteniéndose siempre la ventilación por tiro de aire, para evitar los riesgos de incendios y de intoxicaciones.
- Se instalará un extintor de polvo químico seco al lado de la puerta de acceso al almacén de pinturas.
- Sobre la hoja de la puerta de acceso al almacén de pinturas, se instalará una señal de "peligro de incendios" y otra de "prohibido fumar".
- Los botes industriales de pinturas y disolventes se apilarán sobre tableros de reparto de cargas en evitación de sobrecargas innecesarias.

- Se prohíbe almacenar pinturas susceptibles de emanar vapores inflamables con los recipientes mal o incompletamente cerrados, para evitar accidentes por generación de atmósferas tóxicas o explosivas.
- Los almacenamientos de recipientes con pintura que contenga nitrocelulosa, se realizarán de tal forma que pueda realizarse el volteo periódico de los recipientes para evitar el riesgo de inflamación.
- Se evitará la formación de atmósferas nocivas manteniéndose siempre ventilado el local que se está pintando.
- Se tenderán cables de seguridad amarrados a puntos fuertes, de los que amarrar el fiador del arnés de seguridad en las situaciones de riesgo de caída desde altura.
- Los andamios para pintar tendrán una superficie de trabajo de una anchura mínima de 60 cm, para evitar los accidentes por trabajos realizados sobre superficies angostas.
- Se prohíbe la formación de andamios a base de bidones, pilas de materiales y asimilables, para evitar la realización de trabajos sobre superficies inseguras.
- Se prohíbe en esta obra, la utilización de las escaleras de mano en los balcones, sin haber puesto previamente los medios de protección colectiva, para evitar los riesgos de caídas al vacío.
- La iluminación mínima en las zonas de trabajo será de 100 lux, medidos a una altura sobre el pavimento en torno a los 2 m.
- La iluminación mediante portátiles se efectuará utilizando "portalámparas estancos con mango aislante" y rejilla de protección de la bombilla; alimentados a tensión de seguridad.
- Se prohíbe el conexionado de cables eléctricos a los cuadros de suministro de energía sin la utilización de las clavijas macho-hembra.
- Las escaleras de mano a utilizar, serán de tipo "tijera", dotadas con zapatas antideslizantes y cadencia limitadora de apertura, para evitar el riesgo de caídas por inestabilidad.
- Las operaciones de lijados, mediante lijadora eléctrica de mano, se ejecutarán siempre bajo ventilación por "corriente de aire", para evitar el riesgo de respirar polvo en suspensión.
- El vertido de pigmentos en el soporte se realizará desde la menor altura posible, en evitación de salpicaduras y formación de atmósferas pulverulentas.
- Se prohíbe fumar o comer en las estancias en las que se pinte con pinturas que contengan disolventes orgánicos o pigmentos tóxicos.
- Procuraremos evitar el contacto de cualquier tipo de pintura con la piel.
- Usaremos protectores auditivos en el empleo de compresores de aire.
- Usaremos mascarillas específicas para evitar inhalar los vapores procedentes de la pintura.
- Se advertirá al personal encargado de manejar disolventes orgánicos de la necesidad de una profunda higiene personal, antes de realizar cualquier tipo de ingesta.
- Se prohíbe realizar trabajos de soldadura y oxicorte en lugares próximos a los tajos en los que se empleen pinturas inflamables, para evitar el riesgo de explosión (o de incendio).
- Las pinturas de cerchas de la obra se ejecutará mediante plataformas elevatorias, con el fiador del arnés de seguridad amarrado a un punto firme de la propia cercha.
- Se tenderán redes horizontales sujetas a puntos firmes de la estructura o en su defecto las protecciones colectivas establecidas en esta unidad de obra, bajo el tajo de pintura de cerchas (y asimilables) para evitar el riesgo de caída desde alturas.
- Se prohíbe la conexión de aparatos de carga accionados eléctricamente, durante las operaciones de pintura de carriles, en prevención de atrapamientos o caídas de alturas.
- Se prohíbe realizar "pruebas de funcionamiento" de las instalaciones, durante los trabajos de pintura de señalización.
- Deberá señalizarse debidamente la zona de acopios.

Edificación - Revestimientos y trasdosados - Paramentos - Pinturas - Acrílica

Operaciones a desarrollar previstas en el proyecto	Recursos humanos
Se consideran incluidas dentro de esta unidad de obra de pinturas acrílicas (hecha con agua y pigmentos integrados en una resina sintética), la relación de operaciones que se detallan: Primeramente se procederá a la limpieza de la superficie. Como se utiliza sobre superficies de Hierro, Acero, y sobre Madera, previamente se dará una aplicación de un sellador sintético. A continuación se aplicarán una o dos manos de acabado a brocha o a rodillo. Como la pintura Acrílica tiene un alto contenido de agua y bajo contenido de disolvente, en consecuencia durante su aplicación y secado no requerirá demasiada ventilación.	· Pintor

Identificación y evaluación de riesgos evaluados con la valoración de la eficacia de la prevención adoptada y aplicada.

Riesgo	Probabilidad	Consecuencias	Calificación	Estado
- Caída de personas al mismo nivel.	Baja	Ligeramente	Trivial	Evitado

		daño		
- Caída de personas a distinto nivel.	Baja	Daño	Tolerable	Evitado
- Cuerpos extraños en los ojos.	Baja	Daño	Tolerable	Evitado
- Contactos con la energía eléctrica.	Baja	Daño	Tolerable	Evitado
- Sobreesfuerzos.	Baja	Daño	Tolerable	Evitado
- Exposición a sustancias nocivas o tóxicas	Baja	Daño	Tolerable	Evitado

Relación de Epis necesarios y cuya eficacia ha sido evaluada

- Casco de seguridad.
- Guantes de PVC o de goma.
- Guantes de cuero.
- Calzado de seguridad.
- Arnés de seguridad.
- Mascarilla con filtro mecánico específico recambiable.
- Mascarilla con filtro químico específico recambiable.
- Ropa de trabajo.
- Gafas de seguridad antiproyecciones.

Medidas preventivas y protecciones técnicas adoptadas, tendentes a controlar y reducir los riesgos anteriores

- Las pinturas se almacenarán en los lugares señalados, manteniéndose siempre la ventilación por tiro de aire, para evitar los riesgos de incendios y de intoxicaciones.
- Se instalará un extintor de polvo químico seco al lado de la puerta de acceso al almacén de pinturas.
- Sobre la hoja de la puerta de acceso al almacén de pinturas, se instalará una señal de "peligro de incendios" y otra de "prohibido fumar".
- Los botes industriales de pinturas y disolventes se apilarán sobre tabloncillos de reparto de cargas en evitación de sobrecargas innecesarias.
- Se prohíbe almacenar pinturas susceptibles de emanar vapores inflamables con los recipientes mal o incompletamente cerrados, para evitar accidentes por generación de atmósferas tóxicas o explosivas.
- Los almacenamientos de recipientes con pintura que contenga nitrocelulosa, se realizarán de tal forma que pueda realizarse el volteo periódico de los recipientes para evitar el riesgo de inflamación.
- Se evitará la formación de atmósferas nocivas manteniéndose siempre ventilado el local que se está pintando.
- Se tenderán cables de seguridad amarrados a puntos fuertes, de los que amarrar el fiador del arnés de seguridad en las situaciones de riesgo de caída desde altura.
- Los andamios para pintar tendrán una superficie de trabajo de una anchura mínima de 60 cm, para evitar los accidentes por trabajos realizados sobre superficies angostas.
- Se prohíbe la formación de andamios a base de bidones, pilas de materiales y asimilables, para evitar la realización de trabajos sobre superficies inseguras.
- Se prohíbe en esta obra, la utilización de las escaleras de mano en los balcones, sin haber puesto previamente los medios de protección colectiva, para evitar los riesgos de caídas al vacío.
- La iluminación mínima en las zonas de trabajo será de 100 lux, medidos a una altura sobre el pavimento en torno a los 2 m.
- La iluminación mediante portátiles se efectuará utilizando "portalámparas estancos con mango aislante" y rejilla de protección de la bombilla; alimentados a tensión de seguridad.
- Se prohíbe el conexionado de cables eléctricos a los cuadros de suministro de energía sin la utilización de las clavijas macho-hembra.
- Las escaleras de mano a utilizar, serán de tipo "tijera", dotadas con zapatas antideslizantes y cadenilla limitadora de apertura, para evitar el riesgo de caídas por inestabilidad.
- Las operaciones de lijados, mediante lijadora eléctrica de mano, se ejecutarán siempre bajo ventilación por "corriente de aire", para evitar el riesgo de respirar polvo en suspensión.
- El vertido de pigmentos en el soporte se realizará desde la menor altura posible, en evitación de salpicaduras y formación de atmósferas pulverulentas.
- Se prohíbe fumar o comer en las estancias en las que se pinte con pinturas que contengan disolventes orgánicos o pigmentos tóxicos.
- Procuraremos evitar el contacto de cualquier tipo de pintura con la piel.
- Usaremos protectores auditivos en el empleo de compresores de aire.
- Usaremos mascarillas específicas para evitar inhalar los vapores procedentes de la pintura.
- Se advertirá al personal encargado de manejar disolventes orgánicos de la necesidad de una profunda higiene personal, antes de realizar cualquier tipo de ingesta.
- Se prohíbe realizar trabajos de soldadura y oxicorte en lugares próximos a los tajos en los que se empleen pinturas inflamables, para evitar el riesgo de explosión (o de incendio).
- Las pinturas de cerchas de la obra se ejecutará mediante plataformas elevatorias, con el fiador del arnés de seguridad amarrado a un punto firme de la propia cercha.

- Se tenderán redes horizontales sujetas a puntos firmes de la estructura o en su defecto las protecciones colectivas establecidas en esta unidad de obra, bajo el tajo de pintura de cerchas (y asimilables) para evitar el riesgo de caída desde alturas.
- Se prohíbe la conexión de aparatos de carga accionados eléctricamente, durante las operaciones de pintura de carriles, en prevención de atrapamientos o caídas de alturas.
- Se prohíbe realizar "pruebas de funcionamiento" de las instalaciones, durante los trabajos de pintura de señalización.
- Deberá señalizarse debidamente la zona de acopios.

Edificación - Revestimientos y trasdosados - Suelos y escaleras - Flexibles - Vinílico

Operaciones a desarrollar previstas en el proyecto	Recursos humanos
<p>Se estudia en esta unidad de obra la colocación del pavimento vinílico resistente al agua con propiedades antideslizantes y antiestáticas.</p> <p>Se analizan en esta unidad de obra las operaciones siguientes:</p> <ul style="list-style-type: none"> - Preparación del espacio de trabajo. - Preparación de la base, en la que inicialmente se extenderá una capa de mortero de cemento. - Sobre ésta se extenderá una o más capas de pasta de alisado, hasta conseguir la nivelación del suelo y el recubrimiento de desconchados e irregularidades que hayan quedado en la capa de mortero. - Se dejará el tiempo de secado indicado por el fabricante, evitando la existencia de corrientes de aire en el local. - Se procederá al replanteo y colocación de las lamas o losetas por presión y teniendo la precaución de que no queden bolsas de aire o bultos debidos al exceso de adhesivo. - Resolución de encuentros y puntos singulares. - Colocación de remates. - Reparación de defectos superficiales y acabado final. - Limpieza de los restos de obra. - Carga y evacuación manual de escombros. 	<ul style="list-style-type: none"> · Oficial · Peón

Identificación y evaluación de riesgos evaluados con la valoración de la eficacia de la prevención adoptada y aplicada.

Riesgo	Probabilidad	Consecuencias	Calificación	Estado
- Caída de personas al mismo nivel	Baja	Ligeramente dañino	Trivial	Evitado
- Pisadas sobre objetos	Baja	Ligeramente dañino	Trivial	Evitado
- Choques y golpes contra objetos inmóviles	Baja	Dañino	Tolerable	Evitado
- Golpes y cortes por objetos o herramientas	Baja	Dañino	Tolerable	Evitado
- Sobreesfuerzos, posturas forzadas o movimientos repetitivos	Baja	Ligeramente dañino	Trivial	Evitado
- Exposición a sustancias nocivas o tóxicas	Baja	Dañino	Tolerable	Evitado

Relación de Epis necesarios y cuya eficacia ha sido evaluada

- Casco de seguridad.
- Guantes de PVC o de goma.
- Guantes de cuero.
- Calzado de seguridad.
- Mascarilla con filtro químico recambiable, específico para el disolvente o cola a utilizar.
- Ropa de trabajo.
- Gafas de seguridad antiproyecciones.

Medidas preventivas y protecciones técnicas adoptadas, tendentes a controlar y reducir los riesgos anteriores

- En todo momento se mantendrán limpios y ordenados los lugares de trabajo, para evitar los accidentes por tropiezos o por pisadas sobre objetos cortantes o punzantes.
- No se comenzarán las operaciones mientras no esté cubierto el riesgo de caídas a distinto nivel por huecos horizontales, escaleras, patios de luces, huecos verticales y fachadas, para lo cual se emplearán redes y barandillas.

En caso necesario y si no es posible cubrir el riesgo mediante protecciones colectivas, los operarios estarán equipados con Arnés de Seguridad.

- Durante el empleo de colas y disolventes se mantendrán constantemente una corriente de aire suficiente como para la renovación constante y evitar las posibles intoxicaciones.
- Se establecerá en el lugar establecido a tal fin, el almacén para las colas y disolventes. Este almacén mantendrá siempre la ventilación constante, para evitar la condensación de vapores.
- Queda prohibido mantener o almacenar botes de disolventes y colas sin estar perfectamente cerrados, en evitación de las atmósferas nocivas.
- Se instalarán letreros de "peligro de incendio" y de "prohibido fumar", sobre la puerta de acceso a los almacenes de colas y disolventes.
- Se instalarán dos extintores de polvo químico seco, ubicados cada uno al lado de la puerta de cada almacén.
- En el acceso a cada planta donde se estén utilizando colas y disolventes se instalará un letrero de "prohibido fumar".
- Se prohíbe abandonar directamente sobre el suelo, cortantes, tijeras, cuchillos y grapadoras, con el fin de evitar tropiezos cortes o pinchazos.
- Es obligatorio tener el casco en el lugar de trabajo y su utilización para realizar desplazamientos por las zonas de obra, en fases, con riesgo de caída de objetos.
- Se señalizará debidamente la zona de acopios de productos en el tajo.
- Realizaremos los trabajos de tal manera que no se esté en la misma postura durante mucho tiempo.
- Las zonas de trabajo tendrán una iluminación mínima de 100 lux medidos a una altura sobre el pavimento entorno a 1.50 m.
- La iluminación mediante portátiles, se efectuará con "portalámparas estancos con mango aislante" provistos de rejilla protectora de la bombilla y alimentados a tensión de seguridad.
- Se prohíbe la conexión de los cables eléctricos a los cuadros de alimentación sin la utilización de las clavijas macho-hembra.
- En los trabajos de pavimentado realizados a la intemperie, se suspenderán los trabajos en condiciones climatológicas adversas.
- Procuraremos el tener ventilada la zona donde se este aplicando los productos mencionados.
- Usaremos rodilleras protectoras en los trabajos y operaciones realizados en el suelo.

Edificación - Revestimientos y trasdosados - Suelos y escaleras - Piezas rígidas - Baldosa

Operaciones a desarrollar previstas en el proyecto	Recursos humanos
<p>Se consideran incluidas dentro de esta unidad de obra la secuencia de operaciones siguientes:</p> <p>Inicialmente sobre el forjado o solera se extenderá una capa de arena; sobre ésta irá extendiéndose el mortero de cemento, cuidando que quede una superficie continua de asiento del solado.</p> <p>Previamente a la colocación de las baldosas y con el mortero fresco espolvorearemos éste con cemento.</p> <p>Humedecidas previamente, las baldosas las colocaremos sobre la capa de mortero a medida que se vaya extendiendo.</p> <p>Finalmente extenderemos la lechada de cemento coloreada con la misma tonalidad de las baldosas para el relleno de juntas, y una vez seca se eliminarán los restos de la misma y se limpiará la superficie.</p>	<ul style="list-style-type: none"> · Oficial · Peón

Identificación y evaluación de riesgos evaluados con la valoración de la eficacia de la prevención adoptada y aplicada.

Riesgo	Probabilidad	Consecuencias	Calificación	Estado
- Caída de personas al mismo nivel	Media	Ligeramente dañino	Tolerable	Evitado
- Caída de personas a distinto nivel	Baja	Dañino	Tolerable	Evitado
- Choques y golpes contra objetos inmóviles	Baja	Dañino	Tolerable	Evitado
- Sobreesfuerzos o posturas inadecuadas	Baja	Dañino	Tolerable	Evitado
- Contacto con sustancias nocivas o tóxicas	Baja	Dañino	Tolerable	Evitado
- Contacto con sustancias cáusticas o corrosivas	Baja	Dañino	Tolerable	Evitado
- Exposición al ruido	Baja	Dañino	Tolerable	Evitado
- Iluminación inadecuada	Baja	Dañino	Tolerable	Evitado
- Golpes y cortes por objetos o herramientas	Baja	Dañino	Tolerable	Evitado

- Pisadas sobre objetos	Baja	Dañino	Tolerable	Evitado
- Proyección de fragmentos o partículas	Media	Ligeramente dañino	Tolerable	Evitado

Relación de Epis necesarios y cuya eficacia ha sido evaluada

- Casco de seguridad.
- Guantes de PVC o de goma.
- Guantes de cuero.
- Calzado de seguridad.
- Mascarillas antipolvo con filtro mecánico.
- Ropa de trabajo.
- Gafas de seguridad antiproyecciones.

Medidas preventivas y protecciones técnicas adoptadas, tendentes a controlar y reducir los riesgos anteriores

- El corte de piezas de pavimento se ejecutará en vía húmeda en evitación de lesiones por trabajar en atmósferas pulverulentas.
- El corte de piezas de pavimento en vía seca con sierra circular, se efectuará situándose el cortador a sotavento, para evitar en lo posible respirar los productos del corte en suspensión.
- Los huecos en el suelo permanecerán constantemente protegidos con las protecciones colectivas establecidas en la fase de estructura.
- No se comenzarán las operaciones mientras no esté cubierto el riesgo de caídas a distinto nivel por huecos horizontales, escaleras, patios de luces, huecos verticales y fachadas, para lo cual se emplearán redes y barandillas. En caso necesario y si no es posible cubrir el riesgo mediante protecciones colectivas, los operarios estarán equipados con Arnés de Seguridad.
- Las zonas de trabajo tendrán una iluminación mínima de 100 lux medidos a una altura sobre el pavimento entorno a 1.50 m.
- La iluminación mediante portátiles, se efectuará con "portalámparas estancos con mango aislante" provistos de rejilla protectora de la bombilla y alimentados a tensión de seguridad.
- Se prohíbe la conexión de los cables eléctricos a los cuadros de alimentación sin la utilización de las clavijas macho-hembra.
- Las piezas de pavimento se izarán a las plantas sobre plataformas emplintadas, correctamente apiladas dentro de las cajas de suministro que no se romperán hasta la hora de utilizar su contenido. El conjunto se flejará o atará a la plataforma de izado o transporte para evitar los accidentes por derrames de la carga.
- Las piezas de pavimento sueltas se izarán perfectamente apiladas en el interior de jaulones de transporte, en evitación de accidentes por derrame de la carga.
- Los sacos de aglomerante se izarán perfectamente apilados en el interior de jaulones de izado, en evitación de accidentes por derrame de la carga.
- En los lugares de tránsito de personas se acotarán con cuerda de banderolas las superficies recientemente soladas, en evitación de accidentes por caídas.
- Las cajas o paquetes de pavimento, nunca se dispondrán de forma que obstaculicen los lugares de paso, para evitar los accidentes por tropiezo.
- Cuando esté en fase de pavimentación un lugar de paso y comunicación interno de obra, se cerrará el acceso, indicándose itinerarios alternativos mediante señales de dirección obligatoria.
- Se colgarán cables de seguridad anclados a elementos firmes de la estructura, de los que amarrar el fiador del arnés de seguridad para realizar los trabajos de instalación del peldaño definitivo de las escaleras.
- Los tajos se limpiarán de recortes y desperdicios de pasta, apilando los escombros ordenadamente para su evacuación mediante bajantes de escombros.
- Se prohíbe lanzar los escombros directamente por los huecos de fachada o de los patios interiores.
- Las cajas de las piezas del pavimento, se acopiarán en las plantas repartidas junto a los tajos donde se vaya a instalar, situadas lo más alejadas posible a los vanos, en evitación de sobrecargas innecesarias.

Edificación - Revestimientos y trasdosados - Suelos y escaleras - Piezas rígidas - Gres

Operaciones a desarrollar previstas en el proyecto	Recursos humanos
Se consideran incluidas dentro de esta unidad de obra la secuencia de operaciones siguientes: Inicialmente sobre el forjado o solera se extenderá una capa de arena sobre la que irá extendiéndose el mortero de cemento cuidando que quede una superficie continua de asiento del solado. Previamente a la colocación de las baldosas y con el mortero fresco se espolvoreará éste con cemento. Humedecidas las baldosas, se colocarán sobre la capa de mortero a medida que se	<ul style="list-style-type: none"> · Oficial · Peón

vaya extendiendo.
Finalmente se extenderá la lechada de cemento coloreada con la misma tonalidad para el relleno de juntas, y una vez seca se eliminarán los restos de lechada de la misma y se limpiará la superficie.

Identificación y evaluación de riesgos evaluados con la valoración de la eficacia de la prevención adoptada y aplicada.

Riesgo	Probabilidad	Consecuencias	Calificación	Estado
- Caída de personas al mismo nivel	Baja	Ligeramente dañino	Trivial	Evitado
- Caída de objetos en manipulación	Baja	Dañino	Tolerable	Evitado
- Pisadas sobre objetos	Baja	Ligeramente dañino	Trivial	Evitado
- Choques y golpes contra objetos inmóviles	Baja	Ligeramente dañino	Trivial	Evitado
- Golpes y cortes por objetos o herramientas	Baja	Dañino	Tolerable	Evitado
- Proyección de fragmentos o partículas	Baja	Ligeramente dañino	Trivial	Evitado
- Atrapamiento o aplastamiento por o entre objetos	Baja	Dañino	Tolerable	Evitado
- Sobreesfuerzos, posturas forzadas o movimientos repetitivos	Baja	Ligeramente dañino	Trivial	Evitado
- Exposición a temperaturas ambientales extremas	Baja	Ligeramente dañino	Trivial	Evitado
- Contacto con sustancias cáusticas o corrosivas	Baja	Ligeramente dañino	Trivial	Evitado

Relación de Epis necesarios y cuya eficacia ha sido evaluada

- Casco de seguridad.
- Guantes de PVC o de goma.
- Guantes de cuero.
- Calzado de seguridad.
- Mascarillas antipolvo con filtro mecánico.
- Ropa de trabajo.
- Gafas de seguridad antiproyecciones.

Medidas preventivas y protecciones técnicas adoptadas, tendentes a controlar y reducir los riesgos anteriores

- El corte de piezas de pavimento se ejecutará en vía húmeda en evitación de lesiones por trabajar en atmósferas pulverulentas.
- El corte de piezas de pavimento en vía seca con sierra circular, se efectuará situándose el cortador a sotavento, para evitar en lo posible respirar los productos del corte en suspensión.
- Los huecos en el suelo permanecerán constantemente protegidos con las protecciones colectivas establecidas en la fase de estructura.
- No se comenzarán las operaciones mientras no esté cubierto el riesgo de caídas a distinto nivel por huecos horizontales, escaleras, patios de luces, huecos verticales y fachadas, para lo cual se emplearán redes y barandillas. En caso necesario y si no es posible cubrir el riesgo mediante protecciones colectivas, los operarios estarán equipados con Arnés de Seguridad.
- Las zonas de trabajo tendrán una iluminación mínima de 100 lux medidos a una altura sobre el pavimento entorno a 1.50 m.
- La iluminación mediante portátiles, se efectuará con "portalámparas estancos con mango aislante" provistos de rejilla protectora de la bombilla y alimentados a tensión de seguridad.
- Se prohíbe la conexión de los cables eléctricos a los cuadros de alimentación sin la utilización de las clavijas macho-hembra.
- Las piezas de pavimento se izarán a las plantas sobre plataformas emplintadas, correctamente apiladas dentro de las cajas de suministro que no se romperán hasta la hora de utilizar su contenido. El conjunto se flejará o atará a la plataforma de izado o transporte para evitar los accidentes por derrames de la carga.
- Las piezas de pavimento sueltas se izarán perfectamente apiladas en el interior de jaulones de transporte, en evitación de accidentes por derrame de la carga.
- Los sacos de aglomerante se izarán perfectamente apilados en el interior de jaulones de izado, en evitación de accidentes por derrame de la carga.
- En los lugares de tránsito de personas se acotarán con cuerda de banderolas las superficies recientemente soladas,

en evitación de accidentes por caídas.

- Las cajas o paquetes de pavimento, nunca se dispondrán de forma que obstaculicen los lugares de paso, para evitar los accidentes por tropiezo.
- Cuando esté en fase de pavimentación un lugar de paso y comunicación interno de obra, se cerrará el acceso, indicándose itinerarios alternativos mediante señales de dirección obligatoria.
- Se colgarán cables de seguridad anclados a elementos firmes de la estructura, de los que amarrar el fiador del arnés de seguridad para realizar los trabajos de instalación del peldaño definitivo de las escaleras.
- Los tajos se limpiarán de recortes y desperdicios de pasta, apilando los escombros ordenadamente para su evacuación mediante bajantes de escombros.
- Se prohíbe lanzar los escombros directamente por los huecos de fachada o de los patios interiores.
- Las cajas de las piezas del pavimento, se acopiarán en las plantas repartidas junto a los tajos donde se vaya a instalar, situadas lo más alejadas posible a los vanos, en evitación de sobrecargas innecesarias.

Edificación - Revestimientos y trasdosados - Falsos techos - Continuos - Yeso

Operaciones a desarrollar previstas en el proyecto	Recursos humanos
<p>Se consideran en de esta unidad de obra la secuencia de operaciones para la colocación de falsos techos continuos de yeso.</p> <p>Se analizan en esta unidad de obra las operaciones siguientes:</p> <ul style="list-style-type: none"> - Preparación del espacio de trabajo. - Preparación de la base soporte (Se limpiará y humedecerá). - Maestreado en todo el perímetro del paño formado por bandas de yeso de 12 mm de espesor. Las distancias entre maestras de un mismo paño no será superior a 3 m, para lo cual se situarán maestras intermedias cuando sea necesario. - Colocación de la pasta de yeso que se utilizará después de su amasado, sin posterior adición de agua. - Se extenderán la pasta entre las maestras, apretándola contra la superficie, hasta enrasar con ellas. La superficie resultante será plana y estará exenta de coqueas. - Verificación de la correcta planeidad de las placas - Resolución de encuentros y puntos singulares. - Colocación de remates. - Reparación de defectos superficiales y acabado final. - Limpieza de los restos de obra. - Carga y evacuación manual de escombros. 	<ul style="list-style-type: none"> · Oficial · Peón

Identificación y evaluación de riesgos evaluados con la valoración de la eficacia de la prevención adoptada y aplicada.

Riesgo	Probabilidad	Consecuencias	Calificación	Estado
- Caída de personas a distinto nivel	Baja	Dañino	Tolerable	Evitado
- Caída de personas al mismo nivel	Baja	Ligeramente dañino	Trivial	Evitado
- Caída de objetos por desplome o derrumbamiento	Baja	Dañino	Tolerable	Evitado
- Caída de objetos en manipulación	Baja	Ligeramente dañino	Trivial	Evitado
- Pisadas sobre objetos	Baja	Ligeramente dañino	Trivial	Evitado
- Choques y golpes contra objetos inmóviles	Baja	Dañino	Tolerable	Evitado
- Golpes y cortes por objetos o herramientas	Baja	Dañino	Tolerable	Evitado
- Proyección de fragmentos o partículas	Baja	Dañino	Tolerable	Evitado
- Sobreesfuerzos, posturas forzadas o movimientos repetitivos	Baja	Ligeramente dañino	Trivial	Evitado
- Contacto con sustancias cáusticas o corrosivas	Baja	Ligeramente dañino	Trivial	Evitado

Relación de Epis necesarios y cuya eficacia ha sido evaluada

- Casco de seguridad.
- Guantes de PVC o de goma.

- Guantes de cuero.
- Calzado de seguridad.
- Mascarillas antipolvo con filtro mecánico.
- Arnés de seguridad (cuando sea necesario).
- Ropa de trabajo.
- Gafas de seguridad antiproyecciones.

Medidas preventivas y protecciones técnicas adoptadas, tendentes a controlar y reducir los riesgos anteriores

- En todo momento se mantendrán limpias y ordenadas las superficies de intercomunicación interna de obra. Cuando un paso quede cortado temporalmente por los andamios de los escayolistas se utilizará un "paso alternativo" que se señalizará con carteles de "dirección obligatoria".
- Las plataformas sobre borriquetas para ejecutar enyesados de techos, tendrán la superficie horizontal y cuajada de tabloneros, evitando, escalones y huecos que puedan originar tropiezos y caídas.
- Las zonas de trabajo tendrán una iluminación mínima de 100 lux, medidos a una altura sobre el suelo en torno a los 2 m.
- La iluminación mediante portátiles, se hará con "portalámparas estancos con mango aislante" y "rejilla" de protección de la bombilla. La energía eléctrica los alimentará a tensión de seguridad.
- Se prohíbe el conexionado de cables eléctricos a los cuadros de alimentación sin la utilización de las clavijas macho-hembra.
- Las "miras" sobre carretillas, se efectuará atando firmemente el paquete de miras a la carretilla, para evitar los accidentes por desplome de las miras.
- Las "miras" se cargarán a hombros en su caso, de tal forma que al caminar, el extremo que va por delante, se encuentre por encima de la altura del casco de quien lo transporta, para evitar los golpes a otros operarios.
- El transporte de sacos aglomerantes o de áridos se realizará preferentemente sobre carretilla de mano, para evitar sobreesfuerzos.
- Se acordonará la zona en la que pueda caer piedra durante las operaciones de proyección de "garbancillo" sobre morteros, mediante cinta de banderolas y letreros de prohibido de paso.
- Los sacos de aglomerados, se acopiarán ordenadamente repartidos junto a los tajos en los que se les vaya a utilizar, lo más separados posible de los vanos, para evitar sobrecargas innecesarias.
- Los sacos de aglomerante se dispondrán de forma que no obstaculicen los lugares de paso, para evitar accidentes por tropiezos.

Edificación - Señalización y equipamiento - Indicadores - Rótulos y placas - Rótulo y señalización

Operaciones a desarrollar previstas en el proyecto

Se incluyen en esta unidad, las señales, indicadores, luminosos o luces, que tienen como finalidad, indicar, señalizar o dar a conocer de antemano determinados peligros.

Cuando las dimensiones de la señal lo requiera, se utilizará un camión-grúa para descargarla y manipularla durante su fijación.

En tal caso, durante el montaje se dejará libre y acotada una zona de igual radio a la altura de la misma mas 5 m.

En los trabajos de señalización exteriores, es necesario que la zona de trabajo quede debidamente señalizada con una valla y luces rojas durante la noche.

La instalación eléctrica se hará sin tensión en la línea.

Se consideran incluidas dentro de esta unidad de obra las operaciones de izado, fijación, nivelación y conexionado a la red.

Identificación y evaluación de riesgos evaluados con la valoración de la eficacia de la prevención adoptada y aplicada.

Riesgo	Probabilidad	Consecuencias	Calificación	Estado
- Caídas a distinto nivel.	Baja	Dañino	Tolerable	Evitado
- Caídas al mismo nivel.	Media	Ligeramente dañino	Tolerable	Evitado
- Quemaduras.	Baja	Dañino	Tolerable	Evitado
- Golpes o cortes por manejo de herramientas manuales.	Baja	Dañino	Tolerable	Evitado
- Golpes o cortes por manejo de chapas metálicas.	Baja	Dañino	Tolerable	Evitado

Relación de Epis necesarios y cuya eficacia ha sido evaluada

- Casco de seguridad.
- Calzado de seguridad.
- Arnés de Seguridad (cuando sea necesario).
- Guantes de cuero.
- Ropa de trabajo.
- Chaleco reflectante.

Medidas preventivas y protecciones técnicas adoptadas, tendentes a controlar y reducir los riesgos anteriores

- La señalización se llevará de acuerdo con los principios profesionales de las técnicas y del conocimiento del comportamiento de las personas a quienes va dirigida la señalización y siguiendo las especificaciones del proyecto de obra, y especialmente, se basará en los fundamentos de los códigos de señales, como son:
 - 1) Que la señal sea de fácil percepción, visible, llamativa, para que llegue al interesado (supone que hay que anunciar los peligros que se presentan en la obra).
 - 2) Que las personas que la perciben, vean lo que significa. Letreros como PELIGRO, CUIDADO, ALTO, una vez leídos, cumplen bien con el mensaje de señalización, porque de todos es conocido su significado (consiste en que las personas perciban el mensaje o señal, lo que supone una educación preventiva ó de conocimiento del significado de esas señales).
- El acopio de materiales nunca obstaculizará las zonas de paso, para evitar tropiezos.
- Se retirará las sobras de materiales, herramientas y restos de obra no colocados como piezas rotas, envoltorios, palets, etc.
- La colocación de cada uno de los servicios lo realizará personal especializado en el mismo.
- La herramientas a utilizar por los instaladores electricistas estarán protegidas contra contactos eléctricos con material aislante normalizado. Las herramientas con aislante en mal estado o defectuoso serán sustituidas de inmediato por otras que estén en buen estado.
- Antes de que las instalaciones entren en carga, se revisarán perfectamente las conexiones de mecanismos, protecciones y pasos por arquetas.
- Los instaladores irán equipados con calzado de seguridad, guantes aislantes, casco de seguridad, calzado aislantes de seguridad, ropa de trabajo, protectores auditivos, protectores de la vista, comprobadores de tensión y herramientas aislantes.
- En lugares en donde existan instalaciones en servicio, se tomarán medidas adicionales de prevención y con el equipo necesario, descrito en el punto anterior.

Edificación - Señalización y equipamiento - Mobiliario y equipamiento - Sanitario

Operaciones a desarrollar previstas en el proyecto	Recursos humanos
<p>Se incluye todo el mobiliario sanitario y dotaciones sanitarias que previamente se ha definido en el proyecto de obra y cuyo objetivo sea habilitar la zona hospitalaria establecida.</p> <p>Se utilizará un camión-grúa para descargarlo y acopiarlo debidamente.</p> <p>Su traslado desde el punto de acopio establecido hasta el tajo se realizará mediante transpaletas o carretillas elevadoras eléctricas.</p> <p>Es necesario que la zona de montaje del mobiliario quede debidamente señalizada y se impida el acercamiento de personal ajeno al montaje.</p> <p>La instalación eléctrica en los elementos que deban conectarse a la red, se hará sin tensión en la línea.</p> <p>Se consideran incluidas dentro de esta unidad de obra las operaciones de descarga, transporte, fijación (con realización de anclajes cuando proceda), nivelación y conexionado a la red (cuando proceda) del mobiliario y dotaciones sanitarias.</p>	<p>· Fontanero</p>

Identificación y evaluación de riesgos evaluados con la valoración de la eficacia de la prevención adoptada y aplicada.

Riesgo	Probabilidad	Consecuencias	Calificación	Estado
- Cortes en manos por objetos y herramientas.	Baja	Dañino	Tolerable	Evitado
- Aplastamientos con materiales, herramientas o máquinas.	Baja	Dañino	Tolerable	Evitado
- Sobreesfuerzos.	Baja	Dañino	Tolerable	Evitado
- Caídas desde el mismo nivel.	Media	Ligeramente dañino	Tolerable	Evitado

- Caídas de objetos: herramientas, aparejos, etc.	Media	Ligeramente dañino	Tolerable	Evitado
- Golpes con materiales, herramientas, martillos y maquinaria ligera.	Media	Ligeramente dañino	Tolerable	Evitado

Relación de Epis necesarios y cuya eficacia ha sido evaluada

- Casco de seguridad.
- Calzado de seguridad.
- Guantes de cuero.
- Ropa de trabajo.

Medidas preventivas y protecciones técnicas adoptadas, tendentes a controlar y reducir los riesgos anteriores

- Se señalizará convenientemente la zona de descarga del mobiliario sanitario y demás dotaciones sanitarias.
- El acopio de los mismos nunca obstaculizará las zonas de paso de personas y/o operarios, para evitar tropiezos, caídas, desprendimientos o accidentes, debiendo acopiarse de manera que no produzca peligro alguno.
- Los restos de cartón y embalajes se acopiarán debidamente en evitación de accidentes y siendo retirados al finalizar cada jornada de trabajo.
- Se retirará las sobras de materiales, tierras de excavación, herramientas y restos de obra no colocados como piezas rotas, escombros, etc.
- La zona de acopio estará debidamente señalizada.

Edificación - Urbanización interior de la parcela - Pistas deportivas - Pavimentos de césped sintético

Operaciones a desarrollar previstas en el proyecto	Recursos humanos
<p>Suministro e instalación de pavimento de césped sintético, formado por mechones rectos de fibra de polipropileno, prefibrilado, tejidos sobre base de polipropileno drenante, con termofijado y sellado con caucho. Se incluye lastrado a base de áridos silíceos, marcación de líneas de banda de geotextil y adhesivo especial de poliuretano bicomponente para pista deportiva. Totalmente instalado sobre superficie base.</p> <p>En esta unidad de obra se incluyen las operaciones siguientes:</p> <ul style="list-style-type: none"> - Replanteo de las medidas del campo. - Colocación del césped sintético. - Lastrado de la superficie. - Marcado de líneas. <p>En cualquier caso se seguirán las especificaciones del fabricante del césped.</p>	<ul style="list-style-type: none"> · Oficial · Peón

Identificación y evaluación de riesgos evaluados con la valoración de la eficacia de la prevención adoptada y aplicada.

Riesgo	Probabilidad	Consecuencias	Calificación	Estado
- Caída de personas al mismo nivel	Baja	Ligeramente dañino	Trivial	Evitado
- Choques y golpes contra objetos inmóviles	Baja	Dañino	Tolerable	Evitado
- Sobreesfuerzos o posturas inadecuadas	Baja	Dañino	Tolerable	Evitado
- Contacto con sustancias nocivas o tóxicas	Baja	Dañino	Tolerable	Evitado
- Golpes y cortes por objetos o herramientas	Baja	Dañino	Tolerable	Evitado
- Iluminación inadecuada	Baja	Dañino	Tolerable	Evitado

Relación de Epis necesarios y cuya eficacia ha sido evaluada

- Casco de seguridad.
- Guantes de PVC o de goma.
- Guantes de cuero.
- Calzado de seguridad.
- Ropa de trabajo.
- Trajes para tiempo lluvioso.

- Rodilleras impermeables almohadilladas.

Medidas preventivas y protecciones técnicas adoptadas, tendentes a controlar y reducir los riesgos anteriores

- Las zonas de trabajo tendrán una iluminación mínima de 100 lux medidos a una altura sobre el pavimento entorno a 1.50 m.
- Se prohíbe la conexión de los cables eléctricos a los cuadros de alimentación sin la utilización de las clavijas macho-hembra.
- Se suspenderán los trabajos en condiciones climatológicas adversas.
- Procuraremos el tener ventilada la zona donde se este aplicando los productos mencionados.
- Los materiales se izarán perfectamente apilados en el interior de jaulones de izado, en evitación de accidentes por derrame de la carga.
- En los lugares de tránsito de personas se acotarán con cuerda de banderolas las superficies recientemente soladas, en evitación de accidentes por caídas.
- Los materiales empleados se dispondrán de forma que no obstaculicen los lugares de paso, para evitar los accidentes por tropiezo.
- Cuando esté en fase de colocación de césped un lugar de paso y comunicación interno de obra, se cerrará el acceso, indicándose itinerarios alternativos mediante señales de dirección obligatoria.
- Los lugares en fase de montaje y pintura se señalizarán mediante rótulos de: "peligro pavimento resbaladizo".
- las máquinas y equipos a utilizar, tendrán el manillar de manejo revestido de material aislante de la electricidad.
- Deberá mantenerse el tajo en buen estado de orden y limpieza.
- Usaremos rodilleras protectoras en los trabajos y operaciones realizados en el suelo.

Edificación - Urbanización interior de la parcela - Jardinería - Ajardinamientos y plantaciones

Operaciones a desarrollar previstas en el proyecto	Recursos humanos
<p>Se realizará previamente una limpieza del terreno y posteriormente la excavación de tierras para la colocación de la especie arbórea o arbustos.</p> <p>La excavación se efectuará con la mayor antelación posible sobre la plantación, para favorecer la meteorización de las tierras. El volumen de excavación será el que conste expresamente en el proyecto de obra.</p> <p>El marco de plantación estará determinado en los Planos y tendrá en cuenta el desarrollo vegetativo óptimo de la planta.</p> <p>Se utilizará un camión-grúa para descargar y manipular las especies durante su asiento.</p> <p>Se consideran incluidas dentro de esta unidad de obra las operaciones de excavación del terreno, el izado, fijación, orientación y nivelación de la plantación, el abonado, la poda (cuando sea procedente) y las sujeciones y protecciones.</p> <p>Para garantizar la inmovilización del arbolado recién plantado, evitar su inclinación, incluso su derribo por acción del viento, por falta de civismo o por la acción de vehículos, se colocará uno o varios tutores anclados en el suelo y de tamaño proporcional a la planta, según descripción del proyecto de obra y que irá atado a la planta evitando el roce con estas, y el contacto en caso de ser de hierro para evitar quemaduras; también se evitará que las ligaduras puedan estrangularla o producir heridas en la corteza, por lo que se debe colocar alrededor de la ligadura una protección.</p>	<ul style="list-style-type: none"> · Oficial · Peón

Identificación y evaluación de riesgos evaluados con la valoración de la eficacia de la prevención adoptada y aplicada.

Riesgo	Probabilidad	Consecuencias	Calificación	Estado
- Cortes debidos al manejo de las herramientas de trabajo.	Baja	Dañino	Tolerable	Evitado
- Golpes con materiales, herramientas, maquinaria.	Media	Ligeramente dañino	Tolerable	Evitado
- Sobreesfuerzos.	Baja	Dañino	Tolerable	Evitado
- Caídas desde el mismo nivel.	Media	Ligeramente dañino	Tolerable	Evitado
- Caídas desde distinto nivel.	Baja	Dañino	Tolerable	Evitado
- Atropellos de personas.	Baja	Dañino	Tolerable	Evitado
- Alergias.	Baja	Dañino	Tolerable	Evitado

Relación de Epis necesarios y cuya eficacia ha sido evaluada

- Casco de seguridad.
- Calzado de seguridad.
- Guantes de cuero.
- Ropa de trabajo.
- Gafas de seguridad (para evitar proyecciones a los ojos).
- Ropa contra el mal tiempo
- Chaleco reflectante.

Medidas preventivas y protecciones técnicas adoptadas, tendentes a controlar y reducir los riesgos anteriores

- El acopio de materiales nunca obstaculizará las zonas de paso, para evitar tropiezos.
- Una vez finalizado el trabajo, se sustituirá la señalización definitiva de viales.
- Se retirará las sobras de materiales, herramientas y restos de obra no colocados como piezas rotas, envoltorios, palets, etc.
- Se señalizará la zona de acopio.
- Durante las operaciones de descarga y colocación, se dejará libre y acotada una zona de igual radio a la altura de la plantación mas 5 m. Es necesario que la zona de trabajo quede debidamente señalizada con una valla y luces rojas durante la noche (si procede).
- Las protecciones tendentes a evitar la caída o desplome de los árboles se señalizarán convenientemente para evitar que supongan una barrera arquitectónica para invidentes.

6.2.5. Condiciones de Seguridad en Trabajos verticales

Generalidades

Agrupamos bajo este apartado de "**Trabajos Verticales**", aquellas técnicas empleadas en la obra que permiten a los operarios trabajar en altura en lugares de difícil acceso, utilizando cuerdas para acceder y posicionarse en cualquier punto o situarse en cualquier lugar al objeto de realizar el trabajo u operaciones necesarias.

Ventajas por las cuales se ha decidido en la obra la utilización de este tipo de técnicas:

- Los trabajos verticales se adaptan con facilidad y eficacia a situaciones y condiciones de trabajo difíciles de resolver con otros métodos o técnicas.
- Las técnicas utilizadas hacen que los equipos de acceso y protección a terceros sean de rápido montaje y desmontaje, minimizando las molestias causadas a los ocupantes de los edificios, a los peatones y al tráfico
- Son trabajos seguros, ya que proceden directamente de la práctica de actividades deportivas de montaña como son la espeleología y la escalada, y que en la actualidad han evolucionado hasta disponer de unos materiales, equipos y técnicas específicas para la realización de este tipo de trabajos.
- Permiten acceder donde es difícil o costoso con los medios tradicionales de trabajo en altura.

Montajes en altura - Montaje y desmontaje de elementos

Operaciones a desarrollar previstas en el proyecto

Se incluyen en esta unidad de obras todas las operaciones de montaje y desmontaje de elementos constructivos (máquinas y equipos, plataformas, etc.), medios auxiliares (andamios metálicos, andamios motorizados, etc.) y protecciones colectivas (marquesinas, redes, etc.), en la cuales y dadas las características y particularidades específicas de la obra se deben realizar necesariamente mediante las técnicas de ejecución de trabajos verticales.

Identificación y evaluación de riesgos evaluados con la valoración de la eficacia de la prevención adoptada y aplicada.

Riesgo	Probabilidad	Consecuencias	Calificación	Estado
Caídas al mismo nivel.	Baja	Ligeramente dañino	Trivial	Evitado

Caídas a distinto nivel.	Baja	Dañino	Tolerable	Evitado
Caídas de objetos sobre personas.	Baja	Dañino	Tolerable	Evitado
Cortes por el manejo de objetos y herramientas.	Baja	Ligeramente dañino	Trivial	Evitado
Sobreesfuerzos y posturas inadecuadas.	Media	Ligeramente dañino	Tolerable	Evitado
Atrapamientos por los medios de elevación y transporte.	Media	Ligeramente dañino	Tolerable	Evitado
Golpes por objetos	Media	Ligeramente dañino	Tolerable	Evitado

Relación de Epis necesarios y cuya eficacia ha sido evaluada

Casco de seguridad con barboquejo.
Guantes de PVC o de goma.
Guantes de cuero.
Botas de seguridad.

A) Equipo de trabajo:

Arnés de suspensión.
Cabo de anclaje
Mosquetones con seguro.
Descendedor autoblocante
Bloqueadores de ascenso.
Cuerda de suspensión

B) Equipo Vertical Personal:

Arnés anticaídas.
Cabo de anclaje.
Mosquetones con seguro automático.
Bloqueadores anticaídas.
Cuerda de Seguridad.

Medidas preventivas y protecciones técnicas adoptadas, tendentes a controlar y reducir los riesgos anteriores

A) Herramientas manuales.

- Al tratarse de trabajos específicos en altura, la persona encargada de la adquisición de herramientas manuales debe conocer el trabajo que han de realizar las herramientas, poseer ideas básicas sobre los distintos tipos de herramientas para adquirir las más acordes a las necesidades de su uso, y buscar suministradores que garanticen su buena calidad.
- Elegir la herramienta idónea al trabajo que se vaya a realizar, considerando la forma, el peso y las dimensiones adecuadas desde el punto de vista ergonómico.
- Las herramientas no deben utilizarse para fines distintos de los previstos, ni deben sobrepasarse las prestaciones para las que están diseñadas.
- Los mangos no deberán estar astillados o rajados y deberán estar perfectamente acoplados y sólidamente fijados a la herramienta (martillos, destornilladores, sierras, limas, etc.).
- Las mordazas, bocas y brazos de las herramientas de apriete no presentarán deformaciones (llaves, alicates, tenazas, destornilladores, etc.).
- Cuidar que las herramientas de corte estén perfectamente afiladas (cuchillos, tijeras, cinceles, etc.).
- Tener en cuenta que las cabezas metálicas no deben tener rebabas.
- Cuando se utilicen herramientas de corte, se sustituirá el cabo de anclaje por cadena metálica.
- Es obligatoria la sustitución del cabo de anclaje por cadena metálica, en todos los trabajos que impliquen soldadura o que puedan comprometer las condiciones de seguridad del cabo de anclaje.
- Guardar las herramientas perfectamente ordenadas, en cajas, paneles o estantes adecuados, donde cada herramienta tenga su lugar.
- No deben colocarse las herramientas en pasillos, escaleras u otros lugares elevados desde los que puedan caer sobre los trabajadores.
- Revisar periódicamente el estado de las herramientas (mangos, recubrimientos aislantes, afilado, etc.).
- Reparar las que estén defectuosas, siempre que sea preciso por personal especializado, o desecharlas.
- Nunca deben hacerse reparaciones provisionales que puedan comportar riesgos en el trabajo.

B) Transporte de las herramientas al tajo en altura.

- Utilizar cajas, bolsas y cinturones especialmente diseñados.

- Asegurar las herramientas con cordinos a las cintas que los arneses tienen destinadas a tal fin.
- Las herramientas de mayor tamaño no se llevarán en bolsas de trabajo sin asegurarlas mediante un cordino independiente. Este podrá estar anclado a una cuerda auxiliar de suspensión para herramientas o directamente a las anillas dispuestas en el arnés del trabajador o a la silla.
- Para las herramientas cortantes o punzantes utilizar fundas adecuadas.
- No llevarlas nunca en el bolsillo.
- Al subir o bajar por una escalera manual deben transportarse en bolsas colgadas de manera que ambas manos queden libres.

C) Utilización de recursos.

- En el tajo en altura solo se dispondrá de la cantidad de productos necesarios e indispensables para la realización de los trabajos, evitando acumulaciones innecesarias.
- Para la utilización de productos en los trabajos verticales, se usará contenedores de paredes altas, no llenándose más de un tercio de la altura del mismo.
- Cuando se trate de productos químicos potencialmente agresivos, se tomarán medidas de protección suplementarias tanto para el trabajador como para las cuerdas (uso de fundas 1,5 metros por encima del trabajador).
- Se tenderán cables de seguridad amarrados a puntos fuertes, de los que amarrar el fiador del arnés de seguridad en las situaciones de riesgo de caída desde altura.
- La iluminación mínima en las zonas de trabajo será de 100 lux, medidos a una altura sobre el pavimento en torno a los 2 m.
- Se prohíbe realizar trabajos de soldadura y oxicorte en lugares próximos a los tajos en los que se empleen productos inflamables, para evitar el riesgo de explosión (o de incendio).

Se seguirá el Plan de montaje y las instrucciones de montaje del fabricante en todo momento.

Montajes en altura - Uso de máquinas herramientas en altura

Operaciones a desarrollar previstas en el proyecto

Se incluyen en esta unidad de obras la utilización de diferentes máquinas y equipos de obra que son requeridas para realizar todas las operaciones necesarias de los trabajos verticales. Entre ellas y por las características de las mismas se estudian con detalle:

- Herramientas Manuales en general (martillo, cinzel, llaves, alicates, destornilladores, etc.):
- Sierra radial
- Taladradora portátil
- Martillo picador:
- Máquina lanzadora agua a presión

Identificación y evaluación de riesgos evaluados con la valoración de la eficacia de la prevención adoptada y aplicada.

Riesgo	Probabilidad	Consecuencias	Calificación	Estado
Caídas al mismo nivel.	Baja	Ligeramente dañino	Trivial	Evitado
Caídas a distinto nivel.	Baja	Dañino	Tolerable	Evitado
Caídas de objetos sobre personas.	Baja	Dañino	Tolerable	Evitado
Cortes por el manejo de objetos y herramientas.	Media	Dañino	Moderado	Evitado
Sobreesfuerzos y posturas inadecuadas.	Media	Ligeramente dañino	Tolerable	Evitado
Atrapamientos por los medios de elevación y transporte.	Media	Ligeramente dañino	Tolerable	Evitado
Polvo	Media	Ligeramente dañino	Tolerable	Evitado
Ruido	Media	Ligeramente dañino	Tolerable	Evitado
Proyección de objetos y/o partículas.	Media	Ligeramente dañino	Tolerable	Evitado
Atrapamientos	Baja	Dañino	Tolerable	Evitado
Incendios	Baja	Dañino	Tolerable	Evitado
Contacto con la energía eléctrica.	Baja	Dañino	Tolerable	Evitado

Relación de Epis necesarios y cuya eficacia ha sido evaluada

Casco de seguridad con barboquejo.
Gafas de seguridad antiproyecciones.
Guantes de cuero.
Botas de seguridad.
Mascarilla antipolvo.

A) Equipo de trabajo:

Arnés de suspensión.
Cabo de anclaje
Mosquetones con seguro.
Descendedor autoblocante
Bloqueadores de ascenso.
Cuerda de suspensión

B) Equipo Vertical Personal:

Arnés anticaídas.
Cabo de anclaje.
Mosquetones con seguro automático.
Bloqueadores anticaídas.
Cuerda de Seguridad.

Medidas preventivas y protecciones técnicas adoptadas, tendentes a controlar y reducir los riesgos anteriores

A) Herramientas Manuales en general (martillo, cinzel, llaves, alicates, destornilladores, etc.):

- Se deberá seleccionar la herramienta correcta para el trabajo vertical a realizar.
- Se deberá realizar el mantenimiento de las herramientas en buen estado.
- Solo deberá hacerse un uso correcto de las herramientas.
- Se evitará un entorno que dificulte su uso correcto.
- Se deberán guardar las herramientas en lugar seguro.
- Se realizará una asignación personalizada de las herramientas siempre que sea posible.
- El mantenimiento general de las herramientas/máquinas manuales deberá ser realizado por trabajadores cualificados y siempre siguiendo las instrucciones del fabricante, evitando en todo caso efectuar reparaciones provisionales.
- El transporte de herramientas se debe realizar en cajas, bolsas o cinturones especialmente diseñados para ello.
- Las herramientas no se deben llevar en los bolsillos sean punzantes o cortantes o no.
- Cuando se deban subir escaleras o realizar maniobras de ascenso o descenso, las herramientas se llevarán de forma que las manos queden libres.
- Es obligatoria la sustitución del cabo de anclaje por cadena metálica, en todos los trabajos en los que se utilicen máquinas de corte que puedan comprometer las condiciones de seguridad del cabo de anclaje.
- Comprobar que el cable eléctrico de conexión está exento de roturas y empalmes. Igualmente comprobar que las uniones y conexiones de cables se realizan siempre utilizando dispositivos macho-hembra.

B) Sierra radial

- Con esta máquina es obligatoria la sustitución del cabo de anclaje por cadena metálica, ya que pueden comprometer las condiciones de seguridad del cabo de anclaje.
- Antes de su puesta en marcha, el operador comprobará el buen estado de las conexiones eléctricas, la eficacia del doble aislamiento de la carcasa y el disyuntor diferencial para evitar riesgos de electrocución. Los cables y enchufes deben estar en buenas condiciones, sin roturas ni empates, secos y apartados del radio de acción de la máquina
- No se deben adaptar accesorios diferentes a los autorizados en los manuales y mucho menos de "fabricación casera".
- Comprobar que el cable eléctrico de conexión está exento de roturas y empalmes. Igualmente comprobar que las uniones y conexiones de cables se realizan siempre utilizando dispositivos macho-hembra.
- Las carcasas tienen que estar libres de roturas o fisuras. Además cualquier ruido anómalo o extraño debe ser motivo para apagar la máquina y que esta sea revisada en el servicio técnico autorizado.
- La sierra de debe usar teniendo las manos secas y limpias de grasas o aceites.
- El cambio de accesorios de la máquina (por ejemplo, el disco) se hará con la máquina apagada y, si puede ser, desenchufada, cerciorándose de que el disco gira en el sentido correcto.
- No se expondrán las herramientas eléctricas a la lluvia ni se utilizarán cerca de líquidos o gases inflamables.
- Se deben evitar las sobrecargas de la máquina, se debe usar dentro del margen de potencia indicado en el manual.
- Evitar los arranques involuntarios de la máquina. La máquina no debe ser transportada conectada a la red y con las manos apoyadas en el interruptor. Asegúrese de que está apagada en el momento de enchufarla.
- Las herramientas de mayor tamaño no se llevarán en bolsas de trabajo sin asegurarlas mediante un cordino independiente. Este podrá estar anclado a una cuerda auxiliar de suspensión para herramientas o directamente a las

anillas dispuestas en el arnés del trabajador o a la silla.

- El disco llevará carcasa protectora y resguardos que impidan los atrapamientos de órganos móviles.

C) Taladradora portátil

- Con esta máquina es obligatoria la sustitución del cabo de anclaje por cadena metálica, ya que pueden comprometer las condiciones de seguridad del cabo de anclaje.
- Se comprobará diariamente el buen estado, retirando del servicio aquellas máquinas que ofrezcan deterioros que impliquen riesgos para los operarios.
- La conexión o suministro eléctrico, se realizará mediante manguera antihumedad a partir del cuadro de planta, dotada con clavijas macho-hembra estancas.
- Se limpiará correctamente el cono del eje antes de ajustar una broca.
- Se deberá revisar el motor, cable y enchufes, con personal y equipo adecuados y teniendo en cuenta las instrucciones del fabricante. En caso necesario se deberá hacer mantenimiento por personal especializado.
- Para evitar riesgos de proyecciones, durante el desarrollo de las tareas de limpieza será imprescindible el uso de EPI's.
- Se deben evitar las sobrecargas de la máquina y usar dentro del margen de potencia indicado en el manual.
- Las herramientas de mayor tamaño no se llevarán en bolsas de trabajo sin asegurarlas mediante un cordino independiente. Este podrá estar anclado a una cuerda auxiliar de suspensión para herramientas o directamente a las anillas dispuestas en el arnés del trabajador o a la silla.
- Evitar los arranques involuntarios de la máquina. La máquina no debe ser transportada conectada a la red y con las manos apoyadas en el interruptor. Asegúrese de que está apagada en el momento de enchufarla.
- Comprobar que el cable eléctrico de conexión está exento de roturas y empalmes. Igualmente comprobar que las uniones y conexiones de cables se realizan siempre utilizando dispositivos macho-hembra.

D) Martillo picador:

- Sé prohíbe el uso de martillos al personal no autorizado en previsión de los riesgos por falta de habilidad en su uso.
- Antes de accionar el martillo, comprobar que está perfectamente amarrado el puntero.
- Si se observa deteriorado o gastado, el puntero, se debe cambiar por uno nuevo.
- Comprobar que las conexiones eléctricas están en correcto estado.
- Se deberá revisar el motor, cable y enchufes, con personal y equipo adecuados y teniendo en cuenta las instrucciones del fabricante. En caso necesario se deberá hacer mantenimiento por personal especializado.
- Situar la manguera de suministro eléctrico de modo que no se tropiece con ella ni pueda ser dañada.
- Las herramientas de mayor tamaño no se llevarán en bolsas de trabajo sin asegurarlas mediante un cordino independiente. Este podrá estar anclado a una cuerda auxiliar de suspensión para herramientas o directamente a las anillas dispuestas en el arnés del trabajador o a la silla.
- Comprobar que el cable eléctrico de conexión está exento de roturas y empalmes. Igualmente comprobar que las uniones y conexiones de cables se realizan siempre utilizando dispositivos macho-hembra.

E) Máquina lanzadora agua a presión

- Se comprobará diariamente el buen estado de la máquina, retirando del servicio aquellas máquinas que ofrezcan deterioros que impliquen riesgos para los operarios.
- Se evitarán las reparaciones improvisadas de la máquina a pie de obra.
- Se mantendrán el buen estado de conservación todos los componentes de la máquina y, en concreto, el cable de suministro eléctrico y el enchufe.
- Se deberá revisar el motor, cable y enchufes, con personal y equipo adecuados y teniendo en cuenta las instrucciones del fabricante. En caso necesario se deberá hacer mantenimiento por personal especializado.
- Para evitar riesgos de proyecciones, durante el desarrollo de las tareas de limpieza será imprescindible el uso de EPI's.
- No se deben adaptar accesorios diferentes a los autorizados en los manuales y mucho menos de "fabricación casera".
- Las carcasas tienen que estar libres de roturas o fisuras. Además cualquier ruido anómalo o extraño debe ser motivo para apagar la máquina y que esta sea revisada en el servicio técnico autorizado.
- Se deben evitar las sobrecargas de la máquina y usar dentro del margen de potencia indicado en el manual.
- Las herramientas de mayor tamaño no se llevarán en bolsas de trabajo sin asegurarlas mediante un cordino independiente. Este podrá estar anclado a una cuerda auxiliar de suspensión para herramientas o directamente a las anillas dispuestas en el arnés del trabajador o a la silla.
- Evitar los arranques involuntarios de la máquina. La máquina no debe ser transportada conectada a la red y con las manos apoyadas en el interruptor. Asegúrese de que está apagada en el momento de enchufarla.
- Comprobar que el cable eléctrico de conexión está exento de roturas y empalmes. Igualmente comprobar que las uniones y conexiones de cables se realizan siempre utilizando dispositivos macho-hembra.

6.2.6. Limpieza y labores de fin de obra

Las operaciones de entrega de obra llevan consigo determinadas operaciones de retirada de residuos y escombros, ordenación de espacios, retirada de medios auxiliares y limpieza general de espacios.

Identificación de riesgos

- Atropellos y/o colisiones
- Caídas de personas al mismo nivel
- Caídas de personas a distinto nivel
- Golpes y/o cortes con objetos y/o máquinas
- Ambiente pulverígeno
- Ruido

Medidas preventivas y protecciones técnicas adoptadas, tendentes a controlar y reducir los riesgos anteriores

Medidas preventivas

Para la limpieza se deben usar las herramientas adecuadas a lo que se va a limpiar. Se deben retirar todos los restos de materiales, áridos, palets, escombros, etc. O bien a lugares de acopios o bien a vertederos autorizados. Si se interfiere con el tráfico rodado o tránsito de personas, en estas actividades se tendrá que mantener la señalización.

Equipos de protección individual

Casco de seguridad
Botas de seguridad con puntera reforzada
Guantes

Protecciones colectivas

Vallado perimetral de la obra

Señalización de seguridad

Señales de obligatoriedad de uso de casco, botas, guantes.
Señales de prohibición de paso a toda persona ajena a las obras

6.2.7. Servicios sanitarios y comunes de los que está dotado este centro de trabajo

Relación de los servicios sanitarios y comunes de los que está dotado este centro de trabajo de la obra, en función del número de trabajadores que vayan a utilizarlos, aplicando las especificaciones contenidas en los apartados 14, 15, 16 y 19 apartado b) de la parte A del Anexo IV del R.D. 1627/97.

Servicios higiénicos

Operaciones a desarrollar previstas en el proyecto
<ul style="list-style-type: none"> • Dispondrá de instalación de agua caliente en duchas y lavabos. • Los suelos, techos y paredes serán lisos e impermeables, permitiendo la limpieza necesaria; asimismo dispondrán de ventilación independiente y directa. • La altura libre de suelo a techo no será inferior a 2,30 metros, siendo las dimensiones mínimas de las cabinas de los retretes de 1 x 1,20 metros. Las puertas irán provistas de cierre interior e impedirán la visibilidad desde el exterior. • Dispondrá de abastecimiento suficiente de agua potable en proporción al número de trabajadores, fácilmente accesible

a todos ellos y distribuidos en lugares próximos a los puestos de trabajo.

- Se indicará mediante carteles si el agua es o no potable.
- En los retretes que hayan de ser utilizados por mujeres se instalarán recipientes especiales y cerrados.
- Se instalará un lavabo de agua corriente, provisto de jabón, por cada 10 empleados o fracción de esta cifra.
- Existirá un retrete con descarga automática, de agua y papel higiénico, por cada 25 trabajadores o fracción o para 15 trabajadoras o fracción.

Identificación y evaluación de riesgos evaluados con la valoración de la eficacia de la prevención adoptada y aplicada.

Riesgo	Probabilidad	Consecuencias	Calificación	Estado
- Infección por falta de higiene.	Baja	Dañino	Tolerable	Evitado
- Peligro de incendio.	Baja	Dañino	Tolerable	Evitado
- Cortes con objetos.	Baja	Dañino	Tolerable	Evitado

Relación de Epis necesarios y cuya eficacia ha sido evaluada

- Guantes goma para limpieza

Medidas preventivas y protecciones técnicas adoptadas, tendentes a controlar y reducir los riesgos anteriores

- A los trabajadores que realicen trabajos marcadamente sucios o manipulen sustancias tóxicas se les facilitarán los medios especiales de limpieza necesarios en cada caso.
- Se mantendrá limpio y desinfectado diariamente.
- Tendrán ventilación independiente y directa.
- Se cuidará que las aguas residuales se alejen de las fuentes de suministro de agua potable.
- Los inodoros y urinarios se instalarán y conservarán en debidas condiciones de desinfección, desodorización y supresión de emanaciones.
- Se limpiarán diariamente con desinfectante.
- Cuando los retretes comuniquen con los lugares de trabajo estarán completamente cerrados y tendrán ventilación al exterior, natural o forzada.
- Habrán extintores.
- Antes de conectar el termo eléctrico comprobar que está lleno de agua.
- Nunca atornillar, clavar o remachar en las paredes.
- No realizar ningún tipo de pintadas en el interior y/o exterior.
- No pisar sobre el techo de la misma, ni depositar ningún tipo de objetos.
- Enganchar la caseta de las cuatro esquinas para el montaje/desmontaje.
- No levantar la caseta con material lleno.

Vestuario

Operaciones a desarrollar previstas en el proyecto

- La superficie mínima de los mismos será de 2.00 m2 por cada trabajador que haya de utilizarlos, instalándose tantos módulos como sean necesarios para cubrir tal superficie.
- La altura mínima del techo será de 2.30 m.
- Se habilitará un tablón conteniendo el calendario laboral, Ordenanza General de Seguridad e Higiene en el Trabajo (en aquellos capítulos que no han sido derogados), Ordenanza Laboral de la Construcción, Vidrio y Cerámica y las notas informativas de régimen interior que la Dirección Técnica de la obra proporcione.
- Se dispondrá de cuartos de vestuarios y de aseo para uso del personal, debidamente separados para los trabajadores de uno u otro sexo.

Identificación y evaluación de riesgos evaluados con la valoración de la eficacia de la prevención adoptada y aplicada.

Riesgo	Probabilidad	Consecuencias	Calificación	Estado
- Infección por falta de higiene.	Baja	Dañino	Tolerable	Evitado
- Peligro de incendio.	Baja	Dañino	Tolerable	Evitado
- Cortes con objetos.	Baja	Dañino	Tolerable	Evitado

Medidas preventivas y protecciones técnicas adoptadas, tendentes a controlar y reducir los riesgos anteriores

- Los suelos, paredes y techos serán lisos e impermeables, permitiendo la limpieza necesaria. Así mismo dispondrán de ventilación independiente y directa.
- Los vestuarios estarán provistos de armarios o taquillas individuales con el fin de poder dejar la ropa y efectos personales. Dichos armarios estarán provistos de llaves.
- Deberán ser de fácil acceso, tener las dimensiones suficientes y disponer de asientos e instalaciones que permitan a cada trabajador poner a secar, si fuese necesario la ropa de trabajo.
- Cuando las circunstancias lo exijan, la ropa de trabajo deberá de poder guardarse separada de la ropa de calle y de los efectos personales.
- Habrán extintores.
- Nunca atornillar, clavar o remachar en las paredes.
- No realizar ningún tipo de pintadas en el interior y/o exterior.
- No pisar sobre el techo de la misma, ni depositar ningún tipo de objetos.
- Enganchar la caseta de las cuatro esquinas para el montaje/desmontaje.
- No levantar la caseta con material lleno.

Comedor

Operaciones a desarrollar previstas en el proyecto

Para cubrir las necesidades se dispondrá en obra de un comedor a razón de 1.20 m2 como mínimo necesario por cada trabajador.

El local contará con las siguientes características:

- Suelos, paredes y techos lisos e impermeables, permitiendo la limpieza necesaria.
- Iluminación natural y artificial adecuada.
- Ventilación directa, y renovación y pureza del aire.
- Dispondrá de mesas y sillas, menaje, calienta-comidas, pileta con agua corriente y recipiente para recogida de basuras.
- La altura mínima será de 2.60 m.
- Dispondrá de agua potable para la limpieza de utensilios y vajilla.
- Deberá de instalarse un comedor siempre que haya un mínimo de 25 trabajadores que coman en la obra.
- Existirán unos aseos próximos a estos locales.

Identificación y evaluación de riesgos evaluados con la valoración de la eficacia de la prevención adoptada y aplicada.

Riesgo	Probabilidad	Consecuencias	Calificación	Estado
- Infección por falta de higiene.	Baja	Dañino	Tolerable	Evitado
- Peligro de incendio.	Baja	Dañino	Tolerable	Evitado
- Cortes con objetos.	Media	Dañino	Moderado	Evitado

Relación de Epis necesarios y cuya eficacia ha sido evaluada

- Guantes goma para limpieza

Medidas preventivas y protecciones técnicas adoptadas, tendentes a controlar y reducir los riesgos anteriores

- No se permitirá sacar o trasegar agua para la bebida por medio de vasijas, barriles, cubos u otros recipientes abiertos o cubiertos provisionalmente.
- Quedará prohibido comer, beber, introducir alimentos o bebidas en los locales de trabajo, que representen peligro para el obrero, o posibles riesgos de contaminación de aquellos o éstos.
- Se indicará mediante carteles si el agua es o no potable.
- Se cuidará que las aguas residuales se alejen de las fuentes de suministro de agua potable.
- Deberán de reunir las condiciones suficientes de higiene, exigidas por el decoro y dignidad del trabajador.
- Habrán extintores.
- Nunca atornillar, clavar o remachar en las paredes.
- No realizar ningún tipo de pintadas en el interior y/o exterior.
- No pisar sobre el techo de la misma, ni depositar ningún tipo de objetos.
- Enganchar la caseta de las cuatro esquinas para el montaje/desmontaje.
- No levantar la caseta con material lleno.

Botiquín

Operaciones a desarrollar previstas en el proyecto

- Se dispondrá de un botiquín en sitio visible y de fácil acceso, colocándose junto al mismo la dirección y teléfono de la compañía aseguradora, así como el del centro asistencial más próximo, médico, ambulancias, protección civil, bomberos y policía, indicándose en un plano la vía más rápida que comunica la obra en el centro asistencial más próximo.
- Los botiquines estarán a cargo de personas capacitadas designadas por la empresa.
- Se revisará mensualmente su contenido y se repondrá inmediatamente lo usado.

El **botiquín portátil**, tendrá un contenido mínimo (conforme anexo VI.A.3 del Real Decreto 486/1997) que aquí se especifica:

- Desinfectantes y antisépticos autorizados
- Gasas estériles
- Algodón hidrófilo
- Venda
- Esparadrapo
- Apósitos adhesivos
- Tijeras
- Pinzas
- Guantes desechables

La Orden TAS/2947/2007, establece el **contenido mínimo del botiquín**, siendo los siguientes:

- Botella de agua oxigenada
- Botella de alcohol
- Paquete de algodón arrollado
- Sobres de gasas estériles
- Vendas
- Caja de tiritas
- Caja de bandas protectoras
- Esparadrapo Hipo Alérgico
- Tijera 11 cm cirugía
- Pinza 11 cm disección
- Povidona Yodada .
- Suero fisiológico 5 ml
- Venda Crepe 4 m x 5 cm .
- Venda Crepe 4 m x 7 cm
- Pares de guantes látex

Identificación y evaluación de riesgos evaluados con la valoración de la eficacia de la prevención adoptada y aplicada.

Riesgo	Probabilidad	Consecuencias	Calificación	Estado
- Infecciones.	Media	Dañino	Moderado	Evitado

Relación de Epis necesarios y cuya eficacia ha sido evaluada

- Guantes goma para limpieza y reposición de productos

Medidas preventivas y protecciones técnicas adoptadas, tendentes a controlar y reducir los riesgos anteriores

- En la obra siempre habrá un vehículo para poder hacer el traslado al hospital.
- En la caseta de obra existirá un plano de la zona donde se identificarán las rutas a los hospitales más próximos.
- Se colocará junto al botiquín un rótulo con todos los teléfonos de emergencia, servicios médicos, bomberos, ambulancias, etc.
- Se proveerá un armario conteniendo todo lo nombrado anteriormente, como instalación fija y que con idéntico contenido, provea a uno o dos maletines-botiquín portátiles, dependiendo de la gravedad del riesgo y su frecuencia



prevista.

7. Prevención en los equipos técnicos

Relación de maquinas, herramientas, instrumentos o instalación empleados en la obra que cumplen las condiciones técnicas y de utilización que se determinan en el Anexo IV del R.D. 1627/97 así como en su reglamentación específica y que van a utilizarse o cuya utilización está prevista en esta obra, con identificación de los riesgos laborales indicando las medidas preventivas y protecciones técnicas tendentes a controlar y reducir dichos riesgos, incluyendo la identificación de riesgos en relación con el entorno de la obra en que se encuentran.

7.1. Maquinaria de obra

7.1.1. Maquinaria de movimiento de tierras

Excavación - Retroexcavadora

Operaciones a desarrollar previstas en el proyecto
<p>La retroexcavadora se empleará básicamente para abrir trincheras destinadas a tuberías, cables, drenajes, etc. así como para la excavación de cimientos para edificios y la excavación de rampas en solares cuando la excavación de los mismos se ha realizado con pala cargadora.</p> <p>Utilizaremos este equipo porque permite una ejecución precisa, rápida y la dirección del trabajo está constantemente controlada. La fuerza de ataque de la cuchara es mucho mayor que en la dragalina, lo cual permite utilizarla en terrenos relativamente duros. Las tierras no pueden depositarse más que a una distancia limitada por el alcance de los brazos y las plumas.</p> <p>Las cucharas estarán montadas en la extremidad del brazo, articulado en cabeza de pluma; ésta a su vez, está articulada sobre la plataforma.</p> <p>La operación de carga se efectúa por tracción hacia la máquina en tanto que la extensión del brazo permite la descarga.</p> <p>La apertura de zanjas destinadas a las canalizaciones, a la colocación de cables y de drenajes, se facilita con este equipo; la anchura de la cuchara es la que determina la de la zanja. Ésta máquina se utiliza también para la colocación e instalación de los tubos y drenes de gran diámetro y para efectuar el relleno de la excavación.</p> <p>Cuando el sitio disponible lo permita se utilizará ese mismo equipo para efectuar las excavaciones en zanja requeridas para las cimentaciones de edificios.</p>

Identificación y evaluación de riesgos evaluados con la valoración de la eficacia de la prevención adoptada y aplicada.

Riesgo	Probabilidad	Consecuencias	Calificación	Estado
- Caída de personas a distinto nivel	Baja	Dañino	Tolerable	Evitado
- Caída de personas al mismo nivel	Baja	Ligeramente dañino	Trivial	Evitado
- Caída de tierras por desplome o derrumbamiento	Baja	Dañino	Tolerable	Evitado
- Choques y golpes contra objetos inmóviles	Baja	Dañino	Tolerable	Evitado
- Choques y golpes contra objetos móviles	Media	Dañino	Moderado	Evitado
- Proyección de fragmentos o partículas	Baja	Ligeramente dañino	Trivial	Evitado
- Atrapamiento o aplastamiento por vuelco de máquinas o vehículos	Baja	Dañino	Tolerable	Evitado
- Exposición a temperaturas ambientales extremas	Baja	Dañino	Tolerable	Evitado
- Exposición al ruido	Baja	Dañino	Tolerable	Evitado
- Exposición a vibraciones	Baja	Dañino	Tolerable	Evitado
- Ambiente pulvigeno	Baja	Dañino	Tolerable	Evitado

Relación de Epis necesarios y cuya eficacia ha sido evaluada
<ul style="list-style-type: none"> - Casco de seguridad (de uso obligatorio para abandonar la cabina). - Ropa de trabajo. - Guantes de cuero. - Cinturón elástico antivibratorio.

- Calzado de seguridad.
- Gafas de seguridad antiproyecciones.
- Protectores auditivos.
- Botas impermeables (terreno embarrado).
- Chaleco reflectante.
- Protección del aparato respiratorio en trabajos con tierras pulvígenas, se deberá hacer uso de mascarillas

Medidas preventivas y protecciones técnicas adoptadas, tendentes a controlar y reducir los riesgos anteriores

- La máquina dispondrá de marcado CE, declaración de conformidad y manual de instrucciones o en su defecto se habrá sometido a puesta en conformidad de acuerdo con lo que especifica el Real Decreto 1215/1997.
- Los operadores de esta máquina deberán estar debidamente acreditados y haber sido instruidos en las tareas a realizar en la obra.
- Antes de iniciar los trabajos, comprobar que todos los dispositivos de la máquina responden correctamente y están en perfecto estado.
- Deberán ir provistas de cabina antivuelco, asiento anatómico y disposición de controles y mandos perfectamente accesibles por el operario.
- Los caminos de circulación interna de la obra, se cuidarán para evitar blandones y embarramientos excesivos que mermen la seguridad de la circulación de la maquinaria.
- No se admitirán en esta obra máquinas que no vengan con la protección de cabina antivuelco o pórtico de seguridad.
- Se prohibirá que los conductores abandonen la máquina con el motor en marcha.
- Se prohibirá que los conductores abandonen la pala con la cuchara izada y sin apoyar en el suelo.
- La cuchara durante los transportes de tierras, permanecerá lo más baja posible para poder desplazarse con la máxima estabilidad.
- Los ascensos o descensos en carga de la máquina se efectuarán siempre utilizando marchas cortas.
- La circulación sobre terrenos desiguales se efectuará a velocidad lenta.
- Se prohibirá transportar personas en el interior de la cuchara.
- Se prohibirá izar personas para acceder a trabajos puntuales utilizando la cuchara.
- Las máquinas a utilizar en esta obra, estarán dotadas de un extintor, timbrado y con las revisiones al día.
- Las máquinas a utilizar en esta obra, estarán dotadas de luces y bocina de retroceso.
- Se prohibirá arrancar el motor sin antes cerciorarse de que no hay nadie en el área de operación de la pala.
- Los conductores se cerciorarán de que no existe peligro para los trabajadores que se encuentren en el interior de pozos o zanjas próximos al lugar de excavación.
- Se acotará a una distancia igual a la del alcance máximo del brazo excavador, el entorno de la máquina. Sé prohíbe en la zona la realización de trabajos la permanencia de personas.
- Solamente se podrá utilizar en esta obra la excavadora como grúa para la colocación de piezas, tuberías, etc., cuando se disponga de los accesorios y elementos contemplados por el fabricante en su manual.
- Se prohibirá realizar trabajos en el interior de las trincheras o zanjas, en la zona de alcance del brazo de la retro.
- A los maquinistas de estas máquinas se les comunicará por escrito la correspondiente normativa preventiva, antes del inicio de los trabajos.

Excavación - Pala cargadora

Operaciones a desarrollar previstas en el proyecto

La utilización de palas montadas sobre tractor son máquinas necesarias en esta obra, ya que son aptas para diversos trabajos, pero especialmente para movimiento de tierras.

La pala cargadora, es decir la pala mecánica compuesta de un tractor sobre orugas o neumáticos equipado de una cuchara cuyo movimiento de elevación se logra mediante dos brazos articulados, realizará diversas funciones.

La función específica de las palas cargadoras en esta obra es la carga, transporte a corta distancia y descarga de materiales.

Se podrán utilizar alguna de estos tres tipos:

- a) Con cuchara dotada de movimiento vertical.
- b) Con cuchara que descarga hacia atrás.
- c) Con cuchara dotada de movimientos combinados horizontales y verticales.

Alguna de estas palas cargadoras poseen movimiento de rotación, pero sólo son utilizables en terrenos muy blandos o tierras previamente esponjadas.

Identificación y evaluación de riesgos evaluados con la valoración de la eficacia de la prevención adoptada y aplicada.

Riesgo	Probabilidad	Consecuencias	Calificación	Estado
--------	--------------	---------------	--------------	--------

- Caída de personas a distinto nivel	Baja	Dañino	Tolerable	Evitado
- Caída de personas al mismo nivel	Baja	Ligeramente dañino	Trivial	Evitado
- Caída de tierras por desplome o derrumbamiento	Baja	Dañino	Tolerable	Evitado
- Choques y golpes contra objetos inmóviles	Baja	Dañino	Tolerable	Evitado
- Choques y golpes contra objetos móviles	Baja	Dañino	Tolerable	Evitado
- Proyección de fragmentos o partículas	Baja	Dañino	Tolerable	Evitado
- Atrapamiento o aplastamiento por vuelco de máquinas o vehículos	Baja	Dañino	Tolerable	Evitado
- Exposición a temperaturas ambientales extremas	Baja	Dañino	Tolerable	Evitado
- Exposición al ruido	Baja	Dañino	Tolerable	Evitado
- Exposición a vibraciones	Baja	Dañino	Tolerable	Evitado
- Ambiente pulvigeno	Baja	Ligeramente dañino	Trivial	Evitado

Relación de Epis necesarios y cuya eficacia ha sido evaluada

- Casco de seguridad (de uso obligatorio para abandonar la cabina).
- Ropa de trabajo.
- Guantes de cuero.
- Cinturón elástico antivibratorio.
- Calzado de seguridad.
- Gafas de seguridad antiproyecciones.
- Protectores auditivos.
- Chaleco reflectante.
- Botas impermeables (terreno embarrado).

Medidas preventivas y protecciones técnicas adoptadas, tendentes a controlar y reducir los riesgos anteriores

- La máquina dispondrá de marcado CE, declaración de conformidad y manual de instrucciones o en su defecto se habrá sometido a puesta en conformidad de acuerdo con lo que especifica el Real Decreto 1215/1997.
- Los operadores de esta máquina deberán estar debidamente acreditados y haber sido instruidos en las tareas a realizar en la obra.
- Antes de iniciar los trabajos, comprobar que todos los dispositivos de la máquina responden correctamente y están en perfecto estado.
- Los caminos de circulación interna de la obra, se cuidarán para evitar blandones y embarramientos excesivos que mermen la seguridad de la circulación de la maquinaria.
- No se admitirán en esta obra máquinas que no vengán con la protección de cabina antivuelco o pórtico de seguridad.
- Se prohibirá que los conductores abandonen la máquina con el motor en marcha.
- Se prohibirá que los conductores abandonen la pala con la cuchara izada y sin apoyar en el suelo.
- La cuchara durante los transportes de tierras, permanecerá lo más baja posible para poder desplazarse, con la máxima estabilidad.
- Los ascensos o descensos en carga de la máquina se efectuarán siempre utilizando marchas cortas.
- La circulación sobre terrenos desiguales se efectuará a velocidad lenta.
- Se prohibirá transportar personas en el interior de la cuchara.
- Se prohibirá izar personas para acceder a trabajos puntuales mediante la cuchara.
- Las máquinas a utilizar en esta obra, estarán dotadas de un extintor, timbrado y con las revisiones al día.
- Las máquinas a utilizar en esta obra, estarán dotadas de luces y bocina de retroceso.
- Se prohibirá arrancar el motor sin antes cerciorarse de que no hay nadie en el área de operación de la pala.
- Los conductores se cerciorarán de que no existe peligro para los trabajadores que se encuentren en el interior de pozos o zanjas próximos al lugar de excavación.
- A los maquinistas de estas máquinas se les comunicará por escrito la correspondiente normativa preventiva, antes del inicio de los trabajos.

7.1.2. Máquinas y Equipos de elevación

Carretillas elevadoras

Operaciones a desarrollar previstas en el proyecto

Se utilizará en esta obra la carretilla elevadora para mover los materiales desde el punto de descarga hasta los distintos puntos donde van a utilizarse.

La carretilla elevadora ofrece, al mismo tiempo, un sistema de transporte y de elevación, de esta forma, evita la necesidad de montacargas o de cualquier tipo de maquinaria de elevación. Incluso cuando se requiere un montacargas, la carretilla elevadora es necesaria, particularmente desde que los materiales vienen embalados según unas normas que se ajustan a las características de las carretillas elevadoras.

Tienen la posibilidad de transportar, tanto horizontalmente como verticalmente, y levantar cargas de varias toneladas, aunque para las obras de construcción las carretillas de 1000 a 5000 kg. son las más usuales.

Identificación y evaluación de riesgos evaluados con la valoración de la eficacia de la prevención adoptada y aplicada.

Riesgo	Probabilidad	Consecuencias	Calificación	Estado
- Atropello de personas	Baja	Dañino	Tolerable	Evitado
- Vuelcos	Baja	Dañino	Tolerable	Evitado
- Colisiones	Baja	Dañino	Tolerable	Evitado
- Atrapamientos	Baja	Dañino	Tolerable	Evitado
- Desprendimiento del material	Baja	Dañino	Tolerable	Evitado
- Vibraciones	Baja	Dañino	Tolerable	Evitado
- Ruido ambiental	Baja	Dañino	Tolerable	Evitado
- Polvo ambiental	Baja	Dañino	Tolerable	Evitado
- Caídas al subir o bajar del vehículo	Media	Dañino	Moderado	Evitado
- Contactos con energía eléctrica	Baja	Dañino	Tolerable	Evitado
- Quemaduras durante el mantenimiento	Baja	Dañino	Tolerable	Evitado
- Sobreesfuerzos	Baja	Ligeramente dañino	Trivial	Evitado

Relación de Epis necesarios y cuya eficacia ha sido evaluada

- Casco de seguridad (de uso obligatorio para abandonar la cabina).
- Ropa de trabajo.
- Guantes de cuero.
- Calzado de seguridad.
- Chaleco reflectante.
- Ropa de abrigo (en tiempo frío).
- Cinturón de seguridad.

Medidas preventivas y protecciones técnicas adoptadas, tendentes a controlar y reducir los riesgos anteriores

- La máquina dispondrá de marcado CE, declaración de conformidad y manual de instrucciones o en su defecto se habrá sometido a puesta en conformidad de acuerdo con lo que especifica el Real Decreto 1215/1997.
- Los operadores de esta máquina deberán estar debidamente acreditados y haber sido instruidos en las tareas a realizar en la obra.
- Antes de iniciar los trabajos, comprobar que todos los dispositivos de la máquina responden correctamente y están en perfecto estado.
- El contratista se asegurará de que es manejada por trabajadores cuya competencia y conocimiento han sido adquiridos por medio de la educación, formación y experiencia práctica revelante.
- La utilización de este equipo se efectuará de acuerdo con el manual de instrucciones del fabricante. En caso de no disponer de dicho manual, deberá atenderse a las instrucciones elaboradas en el documento de adecuación del equipo al Real Decreto 1215/1997 redactado por personal competente.

A) Normas de manejo:

1.Manipulación de cargas:

- La manipulación de cargas debería efectuarse guardando siempre la relación dada por el fabricante entre la carga máxima y la altura a la que se ha de transportar y descargar.
- Recoger la carga y elevarla unos 15 cms. sobre el suelo para el transporte de la misma.
- Circular llevando el mástil inclinado el máximo hacia atrás.
- Situar la carretilla frente al lugar previsto y en posición precisa para depositar la carga.
- Elevar la carga hasta la altura necesaria manteniendo la carretilla frenada. Para alturas superiores a 4 mts. programar

las alturas de descarga y carga con un sistema automatizado que compense la limitación visual que se produce a distancias altas.

- Avanzar la carretilla hasta que la carga se encuentre sobre el lugar de descarga.
- Situar las horquillas en posición horizontal y depositar la carga, separándose luego lentamente.
- Las mismas operaciones se efectuarán a la inversa en caso de desapilado.
- La circulación sin carga se deberá hacer con las horquillas bajas.

2. Circulación por rampas:

- La circulación por rampas o pendientes deberá seguir una serie de medidas que se describen a continuación:
 - a) Si la pendiente tiene una inclinación inferior a la máxima de la horquilla ($\alpha < \beta$) se podrá circular de frente en el sentido de descenso, con la precaución de llevar el mástil en su inclinación máxima.
 - b) Si el descenso se ha de realizar por pendientes superiores a la inclinación máxima de la horquilla ($\alpha > \beta$), el mismo se ha de realizar necesariamente marcha atrás.
 - c) El ascenso se deberá hacer siempre marcha adelante.

B) Inspecciones previas a la puesta en marcha y conducción:

- Antes de iniciar la jornada el conductor debe realizar una inspección de la carretilla que contemple los puntos siguientes:
 - a) Ruedas (banda de rodaje, presión, etc.).
 - b) Fijación y estado de los brazos de la horquilla
 - c) Inexistencia de fugas en el circuito hidráulico.
 - d) Niveles de aceites diversos.
 - e) Mandos en servicio.
 - f) Protectores y dispositivos de seguridad.
 - g) Frenos de pie y de mano.
 - h) Embrague, Dirección, etc.
 - i) Avisadores acústicos y luces.
- En caso de detectar alguna deficiencia deberá comunicarse al servicio de mantenimiento y no utilizarse hasta que no se haya reparado.
- Toda carretilla en la que se detecte deficiencia o se encuentre averiada deberá quedar claramente fuera de uso advirtiéndolo mediante señalización. Tal medida tiene especial importancia cuando la empresa realiza trabajo a turnos.

C) Normas generales de conducción y circulación:

- Se dan las siguientes reglas genéricas a aplicar por parte del conductor de la carretilla en la jornada de trabajo:
 - a) No conducir por parte de personas no autorizadas.
 - b) No permitir que suba ninguna persona en la carretilla.
 - c) Mirar en la dirección de avance y mantener la vista en el camino que recorre.
 - d) Disminuir la velocidad en cruces y lugares con poca visibilidad.
 - e) Circular por el lado de los pasillos de circulación previstos a tal efecto manteniendo una distancia prudencial con otros vehículos que le precedan y evitando adelantamientos.
 - f) Evitar paradas y arranques bruscos y virajes rápidos.
 - g) Transportar únicamente cargas preparadas correctamente y asegurarse que no chocará con techos, conductos, etc. por razón de altura de la carga en función de la altura de paso libre.
 - h) Deben respetarse las normas del código de circulación, especialmente en áreas en las que pueden encontrarse otros vehículos.
 - i) No transportar cargas que superen la capacidad nominal.
 - j) No circular por encima de los 20 Km/h. en espacios exteriores y 10 Km/h. en espacios interiores.
 - k) Cuando el conductor abandona su carretilla debe asegurarse de que las palancas están en punto muerto, motor parado, frenos echados, llave de contacto sacada o la toma de batería retirada. Si está la carretilla en pendiente se calzarán las ruedas.
 - l) Asimismo la horquilla se dejará en la posición más baja.
 - m) No guardar carburante ni trapos engrasados en la carretilla elevadora, se puede prender fuego.
 - n) Vigilar constantemente la presión de los neumáticos.
 - ñ) Tomar toda clase de precauciones al maniobrar con la carretilla elevadora.

Camión grúa descarga

Operaciones a desarrollar previstas en el proyecto

Grúa sobre camión en el cual antes de iniciar las maniobras de descarga, se instalarán cuñas de inmovilización en las ruedas y se fijarán los gatos estabilizadores.
Lo utilizaremos en las operaciones de descarga de materiales en la obra.

Identificación y evaluación de riesgos evaluados con la valoración de la eficacia de la prevención adoptada y aplicada.

Riesgo	Probabilidad	Consecuencias	Calificación	Estado
- Caída de personas al mismo nivel	Baja	Ligeramente dañino	Trivial	Evitado
- Caída de objetos por desplome o derrumbamiento	Baja	Dañino	Tolerable	Evitado
- Caída de objetos en manipulación	Baja	Dañino	Tolerable	Evitado
- Caída de objetos desprendidos	Baja	Dañino	Tolerable	Evitado
- Choques y golpes contra objetos inmóviles	Baja	Dañino	Tolerable	Evitado
- Choques y golpes contra objetos móviles	Baja	Dañino	Tolerable	Evitado
- Golpes y cortes por objetos o herramientas	Baja	Dañino	Tolerable	Evitado
- Atrapamiento o aplastamiento por o entre objetos	Baja	Dañino	Tolerable	Evitado
- Atrapamiento o aplastamiento por vuelco de máquinas o vehículos	Baja	Dañino	Tolerable	Evitado
- Sobreesfuerzos, posturas forzadas o movimientos repetitivos	Baja	Ligeramente dañino	Trivial	Evitado

Relación de Epis necesarios y cuya eficacia ha sido evaluada

- Casco de seguridad (de uso obligatorio para abandonar la cabina).
- Ropa de trabajo.
- Guantes de cuero.
- Cinturón elástico antivibratorio.
- Calzado de seguridad.
- Chaleco reflectante.

Medidas preventivas y protecciones técnicas adoptadas, tendentes a controlar y reducir los riesgos anteriores

- La máquina dispondrá de marcado CE, declaración de conformidad y manual de instrucciones o en su defecto se habrá sometido a puesta en conformidad de acuerdo con lo que especifica el Real Decreto 1215/1997.
- Los operadores de esta máquina deberán estar debidamente acreditados y haber sido instruidos en las tareas a realizar en la obra.
- Antes de iniciar los trabajos, comprobar que todos los dispositivos de la máquina responden correctamente y están en perfecto estado.
- Las maniobras en la grúa serán dirigidas por un especialista.
- Los ganchos de la grúa tendrán cerradura de seguridad.
- Se prohibirá sobrepasar la carga máxima admisible.
- El gruista tendrá en todo momento la carga suspendida a la vista. Si eso no es posible las maniobras serán dirigidas por un especialista.
- Las rampas de circulación no superarán en ningún caso una inclinación superior al 20 por 100.
- Se prohibirá estacionar el camión a menos de 2 metros del borde superior de los taludes.
- Se prohibirá arrastrar cargas con el camión.
- Se prohibirá la permanencia de personas a distancias inferiores a los 5 metros del camión.
- Se prohibirá la permanencia de operarios bajo las cargas en suspensión.
- El conductor tendrá el certificado de capacitación correspondiente.
- Se extremarán las precauciones durante las maniobras de suspensión de objetos estructurales para su colocación en obra, ya que habrán operarios trabajando en el lugar, y un pequeño movimiento inesperado puede provocar graves accidentes.
- No se trabajará en ningún caso con vientos superiores a los 50 Km./h.

Camión grúa hidráulica telescópica

Operaciones a desarrollar previstas en el proyecto

Grúa sobre camión en el cual antes de iniciar las maniobras de carga, se instalarán cuñas de inmovilización en las ruedas y se fijarán los gatos estabilizadores.
Esta grúa ha sido elegida porque se considera que para la naturaleza de las operaciones a realizar en la obra es el medio más apropiado desde el punto de vista de la seguridad de manipulación de cargas.

Identificación y evaluación de riesgos evaluados con la valoración de la eficacia de la prevención adoptada y aplicada.

Riesgo	Probabilidad	Consecuencias	Calificación	Estado
- Caída de personas al mismo nivel	Baja	Ligeramente dañino	Trivial	Evitado
- Caída de objetos por desplome o derrumbamiento	Baja	Dañino	Tolerable	Evitado
- Caída de objetos en manipulación	Media	Dañino	Moderado	Evitado
- Caída de objetos desprendidos	Baja	Dañino	Tolerable	Evitado
- Choques y golpes contra objetos inmóviles	Media	Dañino	Moderado	Evitado
- Choques y golpes contra objetos móviles	Baja	Dañino	Tolerable	Evitado
- Golpes y cortes por objetos o herramientas	Baja	Dañino	Tolerable	Evitado
- Atrapamiento o aplastamiento por o entre objetos	Baja	Dañino	Tolerable	Evitado
- Atrapamiento o aplastamiento por vuelco de máquinas o vehículos	Baja	Dañino	Tolerable	Evitado
- Sobreesfuerzos, posturas forzadas o movimientos repetitivos	Baja	Dañino	Tolerable	Evitado

Relación de Epis necesarios y cuya eficacia ha sido evaluada

- Casco de seguridad (de uso obligatorio para abandonar la cabina).
- Ropa de trabajo.
- Guantes de cuero.
- Cinturón elástico antivibratorio.
- Calzado de seguridad.
- Chaleco reflectante.

Medidas preventivas y protecciones técnicas adoptadas, tendentes a controlar y reducir los riesgos anteriores

- La máquina dispondrá de marcado CE, declaración de conformidad y manual de instrucciones o en su defecto se habrá sometido a puesta en conformidad de acuerdo con lo que especifica el Real Decreto 1215/1997.
- Los operadores de esta máquina deberán estar debidamente acreditados y haber sido instruidos en las tareas a realizar en la obra.
- Antes de iniciar los trabajos, comprobar que todos los dispositivos de la máquina responden correctamente y están en perfecto estado.
- Se comprobará la estabilidad del terreno donde colocar el equipo, se instalarán cuñas de inmovilización en las ruedas y en caso necesario se fijarán los gatos estabilizadores.
- Las maniobras en la grúa serán dirigidas por un especialista.
- Los ganchos de la grúa tendrán cerradura de seguridad.
- Se prohibirá sobrepasar la carga máxima admisible.
- El gruista tendrá en todo momento la carga suspendida a la vista. Si eso no es posible las maniobras serán dirigidas por un especialista.
- Las rampas de circulación no superarán en ningún caso una inclinación superior al 20 por 100.
- Se prohibirá estacionar el camión a menos de 2 metros del borde superior de los taludes.
- Se prohibirá arrastrar cargas con el camión.
- Se prohibirá la permanencia de personas a distancias inferiores a los 5 metros del camión.
- Se prohibirá la permanencia de operarios bajo las cargas en suspensión.
- El conductor tendrá el certificado de capacitación correspondiente.
- Se extremarán las precauciones durante las maniobras de suspensión de objetos estructurales para su colocación en obra, ya que habrán operarios trabajando en el lugar, y un pequeño movimiento inesperado puede provocar graves accidentes.
- No se trabajará en ningún caso con vientos superiores a los 50 Km./h.

Plataforma elevadora

Operaciones a desarrollar previstas en el proyecto

Se utilizará en esta obra la "Plataforma elevadora" para posicionar a los operarios en los distintos puntos donde van a

realizar operaciones.

La plataforma elevadora ofrece, al mismo tiempo, un sistema de elevación de personas y de plataforma de trabajo, de esta forma, evita la necesidad de utilizar otros medios auxiliares o de cualquier tipo de maquinaria de elevación.

Siguiendo las especificaciones del fabricante, tienen la posibilidad de transportar/eleva personas, tanto horizontal como verticalmente, y levantar la carga máxima establecida para la misma .

Identificación y evaluación de riesgos evaluados con la valoración de la eficacia de la prevención adoptada y aplicada.

Riesgo	Probabilidad	Consecuencias	Calificación	Estado
- Caída de personas a distinto nivel	Baja	Dañino	Tolerable	Evitado
- Caída de personas al mismo nivel	Baja	Ligeramente dañino	Trivial	Evitado
- Caída de objetos en manipulación	Baja	Dañino	Tolerable	Evitado
- Caída de objetos desprendidos	Baja	Dañino	Tolerable	Evitado
- Choques y golpes contra objetos inmóviles	Baja	Dañino	Tolerable	Evitado
- Choques y golpes contra objetos móviles	Baja	Dañino	Tolerable	Evitado
- Golpes y cortes por objetos o herramientas	Baja	Dañino	Tolerable	Evitado
- Atrapamiento o aplastamiento por o entre objetos	Baja	Dañino	Tolerable	Evitado
- Atrapamiento o aplastamiento por vuelco de máquinas o vehículos	Baja	Dañino	Tolerable	Evitado
- Sobreesfuerzos, posturas forzadas o movimientos repetitivos	Baja	Dañino	Tolerable	Evitado
- Contactos térmicos	Baja	Dañino	Tolerable	Evitado
- Contactos eléctricos	Baja	Dañino	Tolerable	Evitado
- Exposición al ruido	Baja	Dañino	Tolerable	Evitado

Relación de Epis necesarios y cuya eficacia ha sido evaluada

- Casco de seguridad.
- Ropa de trabajo.
- Guantes de cuero.
- Calzado de seguridad.
- Protectores auditivos.
- Chaleco reflectante.
- Ropa de abrigo (en tiempo frío).
- Arnés de seguridad.

Medidas preventivas y protecciones técnicas adoptadas, tendentes a controlar y reducir los riesgos anteriores

- La máquina dispondrá de marcado CE, declaración de conformidad y manual de instrucciones o en su defecto se habrá sometido a puesta en conformidad de acuerdo con lo que especifica el Real Decreto 1215/1997.
- Los operadores de esta máquina deberán estar debidamente acreditados y haber sido instruidos en las tareas a realizar en la obra.
- Antes de iniciar los trabajos, comprobar que todos los dispositivos de la máquina responden correctamente y están en perfecto estado.
- El contratista se asegurará de que es manejada por trabajadores cuya competencia y conocimiento han sido adquiridos por medio de la educación, formación y experiencia práctica revelante.
- La utilización de este equipo se efectuará de acuerdo con el manual de instrucciones del fabricante. En caso de no disponer de dicho manual, deberá atenderse a las instrucciones elaboradas en el documento de adecuación del equipo al Real Decreto 1215/1997 redactado por personal competente.
- Antes de iniciar las maniobras se comprobará la estabilidad del terreno donde colocar el equipo, se instalarán cuñas de inmovilización en las ruedas y en caso necesario se fijarán los gatos estabilizadores.
- En todo momento los operarios tendrán cubierto el riesgo de caídas a distinto nivel.

A) Normas de manejo:

- La manipulación de cargas debería efectuarse guardando siempre la relación dada por el fabricante entre la carga máxima y la altura a la que se ha de transportar y descargar.
- La circulación de la máquina para variar de posición deberá hacerse sin carga.

B) Inspecciones previas a la puesta en marcha y conducción:

- Antes de iniciar la jornada el conductor debe realizar una inspección de la plataforma que contemple los puntos siguientes:
 - a) Ruedas (banda de rodaje, presión, etc.).
 - b) Fijación y estado de los brazos.
 - c) Inexistencia de fugas en el circuito hidráulico.
 - d) Niveles de aceites diversos.
 - e) Mandos en servicio.
 - f) Protectores y dispositivos de seguridad.
 - g) Frenos.
 - h) Embrague, Dirección, etc.
 - i) Avisadores acústicos y luces.
- En caso de detectar alguna deficiencia deberá comunicarse al servicio de mantenimiento y no utilizarse hasta que no se haya reparado.
- Toda plataforma en la que se detecte alguna deficiencia o se encuentre averiada deberá quedar claramente fuera de uso advirtiéndolo mediante señalización. Tal medida tiene especial importancia cuando la empresa realiza trabajo a turnos.

C) Normas generales de conducción y circulación:

- Se dan las siguientes reglas genéricas a aplicar por parte del operador de la plataforma en la jornada de trabajo:
 - a) No operar con ella personas no autorizadas.
 - b) No permitir que suba ninguna persona en la plataforma sin tener conocimiento de los riesgos que entraña.
 - c) Mirar siempre en la dirección de avance y mantener la vista en el camino que recorre durante la elevación de la plataforma.
 - d) Evitar paradas y arranques bruscos y virajes rápidos.
 - e) Transportar únicamente personas con la carga máxima establecida y preparada correctamente.
 - f) Asegurarse que no chocará con techos, conductos, etc. por razón de altura.
 - g) Cuando el operador abandona la plataforma debe asegurarse de que el motor esté parado, los frenos echados, llave de contacto sacada o la toma de batería retirada.
 - h) No guardar carburante ni trapos engrasados en la plataforma elevadora, se puede prender fuego.
 - i) Vigilar constantemente la presión de los neumáticos.
 - ñ) Tomar toda clase de precauciones al maniobrar con la plataforma elevadora.

7.1.3. Máquinas. Equipos y Medios de transporte

Camión transporte

Operaciones a desarrollar previstas en el proyecto

Utilizaremos el camión de transporte en diversas operaciones en la obra, por la capacidad de la cubeta, utilizándose en transporte de materiales, tierras, y otras operaciones de la obra, permitiendo realizar notables economías en tiempos de transporte y carga.

Permiten obtener un rendimiento óptimo de la parte motriz reduciendo los tiempos de espera y de maniobra junto a la excavadora.

La pista que una los puntos de carga y descarga debe ser lo suficientemente ancha para permitir la circulación incluso el cruce de ellos.

Este tipo de transporte ha sido elegido porque se considera que para la naturaleza de las operaciones a realizar en la obra es el más apropiado desde el punto de vista de la seguridad.

Identificación y evaluación de riesgos evaluados con la valoración de la eficacia de la prevención adoptada y aplicada.

Riesgo	Probabilidad	Consecuencias	Calificación	Estado
- Caída de personas a distinto nivel	Baja	Dañino	Tolerable	Evitado
- Caída de personas al mismo nivel	Baja	Ligeramente dañino	Trivial	Evitado
- Caída de tierras por desplome o derrumbamiento	Baja	Dañino	Tolerable	Evitado
- Choques y golpes contra objetos inmóviles	Baja	Dañino	Tolerable	Evitado
- Choques y golpes contra objetos móviles	Baja	Dañino	Tolerable	Evitado
- Proyección de fragmentos o partículas	Baja	Dañino	Tolerable	Evitado

- Atrapamiento o aplastamiento por vuelco de máquinas o vehículos	Baja	Dañino	Tolerable	Evitado
- Atropellos o golpes con vehículos	Baja	Dañino	Tolerable	Evitado
- Exposición a temperaturas ambientales extremas	Baja	Ligeramente dañino	Trivial	Evitado
- Exposición al ruido	Baja	Dañino	Tolerable	Evitado
- Exposición a vibraciones	Baja	Ligeramente dañino	Trivial	Evitado
- Ambiente pulvigeno	Baja	Ligeramente dañino	Trivial	Evitado

Relación de Epis necesarios y cuya eficacia ha sido evaluada

- Casco de seguridad (de uso obligatorio para abandonar la cabina).
- Ropa de trabajo.
- Guantes de cuero.
- Cinturón elástico antivibratorio.
- Calzado de seguridad.
- Gafas de seguridad antiproyecciones.
- Protectores auditivos.
- Chaleco reflectante.

Medidas preventivas y protecciones técnicas adoptadas, tendentes a controlar y reducir los riesgos anteriores

- La máquina dispondrá de marcado CE, declaración de conformidad y manual de instrucciones o en su defecto se habrá sometido a puesta en conformidad de acuerdo con lo que especifica el Real Decreto 1215/1997.
- Los operadores de esta máquina deberán estar debidamente acreditados y haber sido instruidos en las tareas a realizar en la obra.
- Antes de iniciar los trabajos, comprobar que todos los dispositivos de la máquina responden correctamente y están en perfecto estado.
- Si se tratase de un vehículo de marca y tipo que previamente no ha manejado, solicite las instrucciones pertinentes.
- Antes de subir a la cabina para arrancar, inspeccionar alrededor y debajo del vehículo, por si hubiera alguna anomalía.
- Se deberá hacer sonar el claxon inmediatamente antes de iniciar la marcha.
- Se comprobarán los frenos después de un lavado o de haber atravesado zonas de agua.
- No se podrá circular por el borde de excavaciones o taludes.
- Quedará totalmente prohibido la utilización de móviles (teléfono móvil particular) durante el manejo de la maquinaria.
- No se deberá circular nunca en punto muerto.
- No se deberá circular demasiado próximo al vehículo que lo preceda.
- No se deberá transportar pasajeros fuera de la cabina.
- Se deberá bajar el basculante inmediatamente después de efectuar la descarga, evitando circular con el levantado.
- No se deberá realizar revisiones o reparaciones con el basculante levantado, sin haberlo calzado previamente.
- Todos los camiones que realicen labores de transporte en esta obra estarán en perfectas condiciones de mantenimiento y conservación.
- Antes de iniciar las labores de carga y descarga estará el freno de mano puesto y las ruedas estarán inmovilizadas con cuñas.
- El izado y descenso de la caja se realizará con escalera metálica sujeta al camión.
- Si hace falta, las maniobras de carga y descarga serán dirigidas por el encargado de seguridad.
- La carga se tapará con una lona para evitar desprendimientos.
- Las cargas se repartirán uniformemente por la caja, y si es necesario se atarán.

A) Medidas Preventivas a seguir en los trabajos de carga y descarga.

- El encargado de seguridad o el encargado de obra, entregará por escrito el siguiente listado de medidas preventivas al Jefe de la cuadrilla de carga y descarga. De esta entrega quedará constancia con la firma del Jefe de cuadrilla al pie de este escrito.
- Pedir guantes de trabajo antes de hacer trabajos de carga y descarga, se evitarán lesiones molestas en las manos.
- Usar siempre calzado de seguridad, se evitarán golpes en los pies.
- Subir a la caja del camión con una escalera.
- Seguir siempre las indicaciones del Jefe del equipo, es un experto que vigila que no hayan accidentes.
- Las cargas suspendidas se han de conducir con cuerdas y no tocarlas nunca directamente con las manos.
- No saltar a tierra desde la caja, peligro de fractura de los talones.

Furgoneta

Operaciones a desarrollar previstas en el proyecto

Utilizaremos las furgonetas en la obra, como medio de transporte y reparto de pequeños equipos y diversos suministros de la obra.

Aunque este medio de reparto de suministros en obra es muy utilizado por proveedores, aquí analizamos los riesgos de su uso por el personal de la obra, no por ser usadas por terceros (proveedores).

Este tipo de transporte y desplazamiento de cargas ha sido elegido porque se considera que para la naturaleza de las operaciones a realizar y materiales a desplazar en la obra es el medio más apropiado desde el punto de vista de la seguridad.

Identificación y evaluación de riesgos evaluados con la valoración de la eficacia de la prevención adoptada y aplicada.

Riesgo	Probabilidad	Consecuencias	Calificación	Estado
- Caída de personas a distinto nivel	Baja	Dañino	Tolerable	Evitado
- Caída de personas al mismo nivel	Baja	Ligeramente dañino	Trivial	Evitado
- Choques y golpes contra objetos inmóviles	Baja	Dañino	Tolerable	Evitado
- Choques y golpes contra objetos móviles	Baja	Dañino	Tolerable	Evitado
- Atrapamiento o aplastamiento por vuelco de máquinas o vehículos	Baja	Dañino	Tolerable	Evitado
- Atropellos o golpes con vehículos	Baja	Dañino	Tolerable	Evitado
- Ambiente pulvigeno	Baja	Ligeramente dañino	Trivial	Evitado

Relación de Epis necesarios y cuya eficacia ha sido evaluada

- Casco de seguridad (de uso obligatorio para abandonar la cabina).
- Ropa de trabajo.
- Guantes de cuero.
- Cinturón elástico antivibratorio.
- Calzado de seguridad.
- Chaleco reflectante.

Medidas preventivas y protecciones técnicas adoptadas, tendentes a controlar y reducir los riesgos anteriores

- Los conductores deberán estar debidamente acreditados, disponer de carnet de conducir este tipo de vehículos y haber sido instruidos en las tareas a realizar en la obra.
- Antes de iniciar los trabajos, comprobar que todos los dispositivos de la furgoneta responden correctamente y están en perfecto estado.
- Si se tratase de un vehículo de marca y tipo que previamente no ha manejado, solicite las instrucciones pertinentes.
- Antes de subir para arrancar, inspeccionar alrededor y debajo del vehículo, por si hubiera alguna anomalía.
- Deberá utilizar el cinturón de seguridad cuando el vehículo esté en marcha, independientemente que la circulación se realice dentro o fuera del perímetro de la obra.
- Se deberá hacer sonar el claxon inmediatamente antes de iniciar la marcha.
- Se comprobarán los frenos después de un lavado o de haber atravesado zonas de agua.
- No se podrá circular por el borde de excavaciones o taludes.
- Quedará totalmente prohibido la utilización de móviles (teléfono móvil particular) durante el manejo de la maquinaria.
- No se deberá circular nunca en punto muerto.
- No se deberá circular demasiado próximo al vehículo que lo preceda.
- No se deberá transportar pasajeros fuera de la cabina.
- Todas las furgonetas que realicen labores en esta obra estarán en perfectas condiciones de mantenimiento y conservación, habiendo pasado la ITV correspondiente.
- Antes de iniciar las labores de carga y descarga estará el freno de mano puesto y las ruedas estarán inmovilizadas con cuñas.

Vehículos particulares

Operaciones a desarrollar previstas en el proyecto

Utilizaremos vehículos particulares en la obra, como medio de transporte de operarios, así como operaciones de inspecciones, visitas técnicas, etc..
Este medio se utiliza por considerarlo el más seguro para realizar determinadas funciones necesarias por técnicos y otro personal de obra.

Identificación y evaluación de riesgos evaluados con la valoración de la eficacia de la prevención adoptada y aplicada.

Riesgo	Probabilidad	Consecuencias	Calificación	Estado
- Caída de personas a distinto nivel	Baja	Dañino	Tolerable	Evitado
- Caída de personas al mismo nivel	Baja	Ligeramente dañino	Trivial	Evitado
- Choques y golpes contra objetos inmóviles	Baja	Dañino	Tolerable	Evitado
- Choques y golpes contra objetos móviles	Baja	Dañino	Tolerable	Evitado
- Proyección de fragmentos o partículas	Baja	Dañino	Tolerable	Evitado
- Atrapamiento o aplastamiento por vuelco de máquinas o vehículos	Baja	Dañino	Tolerable	Evitado
- Atropellos o golpes con vehículos	Baja	Dañino	Tolerable	Evitado
- Ambiente pulvigeno	Baja	Ligeramente dañino	Trivial	Evitado

Relación de Epis necesarios y cuya eficacia ha sido evaluada

- Casco de seguridad (de uso obligatorio para abandonar la cabina).
- Ropa de trabajo.
- Guantes de cuero.
- Cinturón elástico antivibratorio.
- Calzado de seguridad.
- Chaleco reflectante.

Medidas preventivas y protecciones técnicas adoptadas, tendentes a controlar y reducir los riesgos anteriores

- Los conductores deberán estar debidamente acreditados, disponer de carnet de conducir para el tipo de vehículos a conducir y haber sido instruidos en las tareas a realizar.
- Antes de iniciar los trabajos, comprobar que todos los dispositivos del vehículo responden correctamente y están en perfecto estado.
- Si se tratase de un vehículo de marca y tipo que previamente no ha manejado, solicite las instrucciones pertinentes.
- Antes de subir para arrancar, debe inspeccionar alrededor y debajo del vehículo, por si hubiera alguna anomalía.
- Deberá utilizar el cinturón de seguridad cuando el vehículo esté en marcha, independientemente que la circulación se realice dentro o fuera del perímetro de la obra.
- Se deberá hacer sonar el claxon inmediatamente antes de iniciar la marcha.
- Se comprobarán los frenos después de un lavado o de haber atravesado zonas de agua.
- No se podrá circular por el borde de excavaciones o taludes.
- Quedará totalmente prohibido la utilización de móviles (teléfono móvil particular) durante el manejo de la maquinaria.
- No se deberá circular nunca en punto muerto.
- No se deberá circular demasiado próximo al vehículo que lo preceda.
- No se deberá transportar pasajeros fuera de la cabina.
- Todas las furgonetas que realicen labores en esta obra estarán en perfectas condiciones de mantenimiento y conservación, habiendo pasado la ITV correspondiente.
- No se utilizará ningún vehículo particular que no haya pasado o superado la ITV.
- Antes de iniciar las labores de carga y descarga estará el freno de mano puesto y las ruedas estarán inmovilizadas con cuñas.

Camión bañera

Operaciones a desarrollar previstas en el proyecto

Lo utilizaremos en la obra para realiza tareas de carga de tierras, por su gran capacidad y movilidad.
Se utilizará para las operaciones de carga y transporte de áridos, tierras o escombros de manera ágil y eficaz.

Identificación y evaluación de riesgos evaluados con la valoración de la eficacia de la prevención adoptada y aplicada.

Riesgo	Probabilidad	Consecuencias	Calificación	Estado
- Caída de personas a distinto nivel	Baja	Dañino	Tolerable	Evitado
- Caída de personas al mismo nivel	Baja	Ligeramente dañino	Trivial	Evitado
- Caída de tierras por desplome o derrumbamiento	Baja	Dañino	Tolerable	Evitado
- Choques y golpes contra objetos inmóviles	Baja	Dañino	Tolerable	Evitado
- Choques y golpes contra objetos móviles	Baja	Dañino	Tolerable	Evitado
- Proyección de fragmentos o partículas	Baja	Dañino	Tolerable	Evitado
- Atrapamiento o aplastamiento por vuelco de máquinas o vehículos	Baja	Dañino	Tolerable	Evitado
- Atropellos o golpes con vehículos	Baja	Dañino	Tolerable	Evitado
- Exposición a temperaturas ambientales extremas	Baja	Ligeramente dañino	Trivial	Evitado
- Exposición al ruido	Baja	Dañino	Tolerable	Evitado
- Exposición a vibraciones	Baja	Ligeramente dañino	Trivial	Evitado
- Ambiente pulvigeno	Baja	Ligeramente dañino	Trivial	Evitado

Relación de Epis necesarios y cuya eficacia ha sido evaluada

- Casco de seguridad (de uso obligatorio para abandonar la cabina).
- Ropa de trabajo.
- Guantes de cuero.
- Cinturón elástico antivibratorio.
- Calzado de seguridad.
- Gafas de seguridad antiproyecciones.
- Protectores auditivos.
- Chaleco reflectante.
- Ropa de abrigo (en tiempo frío).

Medidas preventivas y protecciones técnicas adoptadas, tendentes a controlar y reducir los riesgos anteriores

- La máquina dispondrá de marcado CE, declaración de conformidad y manual de instrucciones o en su defecto se habrá sometido a puesta en conformidad de acuerdo con lo que especifica el Real Decreto 1215/1997.
- Los operadores de esta máquina deberán estar debidamente acreditados y haber sido instruidos en las tareas a realizar en la obra.
- Antes de iniciar los trabajos, comprobar que todos los dispositivos de la máquina responden correctamente y están en perfecto estado.
- Los accesos y caminos de la obra se conservarán en adecuado estado para la circulación evitando la circulación de blandones y embarramientos excesivos.
- La máquina deberá de estacionarse siempre en los lugares establecidos.
- Se señalizarán todas las zonas, para advertencia de los vehículos que circulan. Asimismo, se instalarán topes de seguridad de fin de recorrido, ante la coronación de los cortes de taludes o terraplenes, a los que debe de aproximarse la maquinaria empleada en el movimiento de tierras.
- Antes de poner en servicio la máquina, se comprobarán el estado de los dispositivos de frenado, neumáticos, batería, niveles de aceite y agua, luces y señales acústicas y de alarma.
- El operario que maneje la máquina debe de ser cualificado, con buena capacidad visual, experiencia y dominio de la máquina.
- Los accidentes más frecuentes son ocasionados por el basculamiento de la máquina, por ello será necesario no cargarlos exageradamente, sobre todo en terrenos con gran declive. Su velocidad en estas operaciones debe reducirse por debajo de los 20 km/h.
- No se cargará la bañera por encima de la zona de carga máxima en él marcada.
- Las pendientes se podrán remontar de forma más segura en marcha hacia atrás, pues de lo contrario, podría volcar.
- Se prohíbe transportar piezas que sobresalgan lateralmente de la bañera.
- El camión bañera, sobre todo los de gran capacidad, presentan serios peligros en los desplazamientos hacia atrás por su poca visibilidad, por ello deberán de incorporar avisadores automáticos acústicos de esta operación.
- Se colocarán topes que impidan el retroceso.

- Será imprescindible disponer de pórtico de seguridad antivuelco, con cinturón de seguridad complementario a él.
- Se prohibirá la circulación por pendientes superiores al 20 por ciento o al 30 por ciento, en terrenos húmedos o secos, respectivamente.
- Queda totalmente prohibido la utilización de móviles (teléfono móvil particular) durante el manejo de la maquinaria.
- A los conductores se les comunicará por escrito la siguiente normativa preventiva, antes del inicio de sus actuaciones en obra.

Transpaleta

Operaciones a desarrollar previstas en el proyecto

La transpaleta manual se utilizará en la obra porque constituye un equipo básico, por su sencillez y eficacia, y porque tiene un uso generalizado en la manutención y traslado horizontal de cargas unitarias, desde los lugares de operación a los lugares de almacenamiento o viceversa.
Son el origen de bastantes accidentes laborales tanto de los operarios que las manejan como a otros que se encuentren en sus proximidades.

Identificación y evaluación de riesgos evaluados con la valoración de la eficacia de la prevención adoptada y aplicada.

Riesgo	Probabilidad	Consecuencias	Calificación	Estado
- Caída de personas a distinto nivel	Baja	Dañino	Tolerable	Evitado
- Caída de personas al mismo nivel	Baja	Ligeramente dañino	Trivial	Evitado
- Caída de objetos en manipulación	Baja	Dañino	Tolerable	Evitado
- Choques y golpes contra objetos inmóviles	Baja	Dañino	Tolerable	Evitado
- Choques y golpes contra objetos móviles	Baja	Dañino	Tolerable	Evitado
- Atrapamiento o aplastamiento por o entre objetos	Baja	Dañino	Tolerable	Evitado
- Sobreesfuerzos, posturas forzadas o movimientos repetitivos	Baja	Dañino	Tolerable	Evitado
- Exposición a temperaturas ambientales extremas	Baja	Dañino	Tolerable	Evitado

Relación de Epis necesarios y cuya eficacia ha sido evaluada

- Casco de seguridad.
- Ropa de trabajo.
- Guantes de cuero.
- Chaleco reflectante.
- Ropa de abrigo (en tiempo frío).

Medidas preventivas y protecciones técnicas adoptadas, tendentes a controlar y reducir los riesgos anteriores

- La máquina dispondrá de marcado CE, declaración de conformidad y manual de instrucciones o en su defecto se habrá sometido a puesta en conformidad de acuerdo con lo que especifica el Real Decreto 1215/1997.
- Los operadores de esta máquina deberán estar debidamente acreditados y haber sido instruidos en las tareas a realizar en la obra.
- Antes de iniciar los trabajos, comprobar que todos los dispositivos de la máquina responden correctamente y están en perfecto estado.
- Los accesos y caminos de la obra se conservarán en adecuado estado para la circulación evitando la circulación de blandones y embarramientos excesivos.
- Se señalizarán todas las zonas, para advertencia de los vehículos que circulan. Asimismo, se instalarán topes de seguridad de fin de recorrido, ante la coronación de los cortes de taludes o terraplenes, a los que debe de aproximarse la transpaleta.
- El operario que maneje la máquina debe de ser cualificado, con buena capacidad visual, experiencia y dominio de la máquina.
- Los accidentes más frecuentes son ocasionados por el vuelco de carga, por ello será necesario no cargarlos exageradamente, sobre todo en terrenos con gran declive.
- No se apilará material por encima de la zona de carga.
- Se prohíbe transportar piezas que sobresalgan de la transpaleta.

- Se prohibirá la circulación de transpañetas por pendientes superiores al 5 por ciento o al 7 por ciento, en terrenos húmedos o secos, respectivamente.
- La transpaleta no debe utilizarse en puntos de la obra donde haya rampas o en ciertas condiciones desfavorables como la superficie de tránsito en mal estado, irregular o deslizante.
- La capacidad máxima de las transpaletas manuales indicada por el fabricante debe ser respetada, pero hay que tener en cuenta que a partir de una cierta carga los esfuerzos requeridos para arrastrar la carga son netamente superiores a las posibilidades humanas.

Además, hay que tener en cuenta que el esfuerzo a realizar sobre el timón para la elevación de la carga está en función de:

- Peso de la carga a transportar.
- Concepción del grupo hidráulico y de la barra de tracción.
- Cinemática del dispositivo de elevación.

Por otro lado, el esfuerzo de rodamiento depende de los siguientes parámetros:

- Características de las ruedas, diámetros, tipo y estado, así como del grado de desgaste del sistema de rodadura.
- Peso de la carga transportada.
- Naturaleza y estado del suelo.

Según ello, se considera recomendable limitar la utilización de este tipo de aparatos al transporte de cargas que no superen los 1500 kg y sólo realizarlas operarios con buenas condiciones físicas. Para pesos superiores se deberán utilizar transpaletas dotadas de un motor eléctrico u otros dispositivos de manutención mecánica.

Reglas en las operaciones de carga

Antes de levantar una carga deben realizarse las siguientes comprobaciones:

- Comprobar que el peso de la carga a levantar es el adecuado para la capacidad de carga de la transpaleta.
- Asegurarse que la paleta o plataforma es la adecuada para la carga que debe soportar y que está en buen estado.
- Asegurarse que las cargas están perfectamente equilibradas, calzadas o atadas a sus soportes.

Reglas de conducción y circulación

El operario habilitado para el manejo de la transpaleta deberá seguir una serie de normas de conducción y circulación que se exponen a continuación:

- Conducir la carretilla tirando de ella por la empuñadura habiendo situado la palanca de mando en la posición neutra o punto muerto; el operario avanza estirando del equipo con una mano estando situado a la derecha o izquierda de la máquina indistintamente. El brazo del operario y la barra de tracción constituyen una línea recta durante la tracción, lo que exige suficiente espacio despejado durante el transporte.
- Mirar en la dirección de la marcha y conservar siempre una buena visibilidad del recorrido.
- Si el retroceso es inevitable, debe comprobarse que no haya nada en su camino que pueda provocar un incidente.
- Supervisar la carga, sobretodo en los giros y particularmente si es muy voluminosa controlando su estabilidad.
- Se deben observar las señales y reglas de circulación en vigor en la empresa, siguiendo sólo los itinerarios fijados.
- En caso de que deba descenderse una ligera pendiente, sólo se hará si se dispone de freno y situándose el operario siempre por detrás de la carga. La pendiente máxima a salvar aconsejable será del 5 %.

Parada de la carretilla:

- No se debe parar la carretilla en lugar que entorpezca la circulación.
- Al finalizar la jornada laboral o la utilización de la máquina se deberá dejar la misma en un lugar previsto de estacionamiento y con el freno puesto.

Reglas para descargar

Antes de efectuar la maniobra de bajada de la carga hay que fijarse alrededor para comprobar que no haya nada que pueda dañarse o desestabilizar la carga al ser depositada en el suelo. También debe comprobarse que no haya nadie en las proximidades que pudiera resultar atrapado por la paleta en la operación de descenso de la misma.

Trabajos de carga y descarga sobre un puente de carga

Se deberán tomar las siguientes precauciones:

- Comprobar que se encuentra bien situado y convenientemente fijado.
- Que el vehículo con el que se encuentra unido el puente no pueda desplazarse.
- Comprobar que el puente puede soportar la carga máxima prevista de carga o descarga contando el peso de la máquina.
- Jamás debe colocarse la transpaleta sobre una pasarela, plancha, ascensor o montacargas sin haberse cerciorado que pueden soportar el peso y volumen de la transpaleta cargada y sin haber verificado su buen estado.

Normas de mantenimiento

- Se deberán seguir siempre las normas de mantenimiento indicadas por los fabricantes en especial lo concerniente al funcionamiento del sistema hidráulico, barra de tracción y ruedas.
- El operario deberá, ante cualquier fallo que se le presente, dejar fuera de uso la transpaleta mediante un cartel avisador y comunicarlo al servicio de mantenimiento para que proceda a su reparación.

7.1.4. Máquinas y Equipos para manipulación y trabajos de morteros y hormigones

Camión hormigonera

Operaciones a desarrollar previstas en el proyecto
<p>Utilizaremos camiones hormigonera para el suministro de hormigón a obra, ya que se considera que son los medios adecuados cuando la confección o mezcla se realiza en una planta central.</p> <p>El camión hormigonera está formado por una cuba o bombo giratorio soportado por el bastidor de un camión adecuado para soportar el peso.</p> <p>La cuba o bombo giratorio, tiene forma cilíndrica o biconica estando montada sobre la parte posterior y en ella se efectúa la mezcla de los componentes.</p>

Identificación y evaluación de riesgos evaluados con la valoración de la eficacia de la prevención adoptada y aplicada.

Riesgo	Probabilidad	Consecuencias	Calificación	Estado
- Durante la carga: Riesgo de proyección de partículas de hormigón sobre cabeza y cuerpo del conductor al no ser recogidos por la tolva de carga.	Baja	Dañino	Tolerable	Evitado
- Durante el transporte: Riesgo de golpes a terceros con la canaleta de salida al desplegarse por mala sujeción, rotura de la misma o simplemente por no haberla sujetado después de la descarga.	Baja	Dañino	Tolerable	Evitado
- Durante el transporte: Caída de hormigón por la tolva al haberse llenado excesivamente.	Baja	Dañino	Tolerable	Evitado
- Durante el transporte: Atropello de personas.	Baja	Dañino	Tolerable	Evitado
- Durante el transporte: Colisiones con otras máquinas.	Baja	Dañino	Tolerable	Evitado
- Durante el transporte: Vuelco del camión.	Baja	Dañino	Tolerable	Evitado
- Durante el transporte: Caídas, por ejemplo en el interior de alguna zanja.	Baja	Dañino	Tolerable	Evitado
- Durante la descarga: Golpes en la cabeza al desplegar la canaleta.	Baja	Ligeramente dañino	Trivial	Evitado
- Durante la descarga: Atrapamiento de dedos o manos en las articulaciones y uniones de la canaleta al desplegarla.	Baja	Dañino	Tolerable	Evitado
- Durante la descarga: Golpes en los pies al transportar las canaletas auxiliares o al proceder a unir las a la canaleta de salida por no seguir normas de mantenimiento.	Baja	Dañino	Tolerable	Evitado
- Durante la descarga: Golpes a terceros situados en el radio de giro de la canaleta al no fijar esta y estar personas ajenas próximas a la operación de descarga de hormigón.	Baja	Dañino	Tolerable	Evitado
- Durante la descarga: Caída de objetos encima del conductor o los operarios.	Baja	Dañino	Tolerable	Evitado
- Durante la descarga: Golpes con el cubilote de hormigón.	Baja	Ligeramente dañino	Trivial	Evitado
Riesgos indirectos generales: Riesgo de vuelco durante el manejo normal del vehículo por causas debidas al factor humano (corto de vista y no ir provisto de gafas, ataques de nervios, de corazón, pérdida de conocimiento, tensión alterada, estar ebrio, falta de responsabilidad, lentitud en los reflejos), mecánicos (piezas mal ajustadas, rotura de frenos, desgaste en los neumáticos o mal hinchado de los mismos.)	Baja	Dañino	Tolerable	Evitado

- Riesgos indirectos generales: Riesgo de incendio por un cortocircuito producido en la instalación eléctrica, combustible, etc., por un fallo técnico o humano.	Baja	Dañino	Tolerable	Evitado
- Riesgos indirectos generales: Riesgo de deslizamiento del vehículo por estar resbaladiza la pista, llevar las cubiertas del vehículo en mal estado de funcionamiento, trabajos en terrenos pantanosos o en grandes pendientes.	Baja	Dañino	Tolerable	Evitado
- Riesgos indirectos durante la descarga: Golpes por el cubilote al bajar o al subir cargado con el mismo como consecuencia de un mal manejo del sistema de transporte utilizado.	Baja	Dañino	Tolerable	Evitado
- Riesgos indirectos durante la descarga: Golpes por objetos caídos de lo alto de la obra.	Baja	Dañino	Tolerable	Evitado
- Riesgos indirectos durante la descarga: Contacto de las manos y brazos con el hormigón.	Baja	Dañino	Tolerable	Evitado
- Riesgos indirectos durante la descarga: Aplastamiento por el cubilote al desprenderse el mismo por un fallo en el sistema de transporte.	Baja	Dañino	Tolerable	Evitado
- Riesgos indirectos durante la descarga: Caída de hormigón sobre los trabajadores situados debajo de la trayectoria de las canaletas de descarga.	Baja	Dañino	Tolerable	Evitado
- Riesgos indirectos durante la descarga: Atrapamiento de manos entre el cubilote y la canaleta de salida cuando el cubilote baja vacío y el conductor lo coge para que en su bajada quede en posición correcta.	Baja	Dañino	Tolerable	Evitado
- Riesgos indirectos durante la descarga: Atrapamiento de los pies entre la estructura de la base del cubilote y el suelo cuando este baja para ser cargado.	Baja	Dañino	Tolerable	Evitado
- Riesgos indirectos durante el mantenimiento de la hormigonera: Riesgo de caída de altura desde lo alto de la escalera de acceso a la tolva de carga durante los trabajos de inspección y limpieza.	Media	Dañino	Moderado	Evitado
- Riesgos indirectos durante el mantenimiento de la hormigonera: Riesgo de caída de altura desde lo alto de la cuba como consecuencia de subir a inspeccionar o a efectuar trabajos de pintura, etc.	Media	Dañino	Moderado	Evitado

Relación de Epis necesarios y cuya eficacia ha sido evaluada

- Casco de seguridad.
- Ropa de trabajo.
- Guantes de goma o PVC
- Calzado de seguridad.
- Gafas de seguridad antiproyecciones.
- Protectores auditivos.
- Chaleco reflectante.

Medidas preventivas y protecciones técnicas adoptadas, tendentes a controlar y reducir los riesgos anteriores

- La máquina dispondrá de marcado CE, declaración de conformidad y manual de instrucciones o en su defecto se habrá sometido a puesta en conformidad de acuerdo con lo que especifica el Real Decreto 1215/1997.
- Los operadores de esta máquina deberán estar debidamente acreditados y haber sido instruidos en las tareas a realizar en la obra.
- Antes de iniciar los trabajos, comprobar que todos los dispositivos de la máquina responden correctamente y están en perfecto estado.

A) Se describe la secuencia de operaciones que deberá realizar el conductor del camión para cubrir un ciclo completo con las debidas garantías de seguridad:

- 1- Se pone en marcha el camión y se enfila el camión hasta colocar la tolva de carga justo debajo de la tolva de descarga de la planta de hormigonado.
- 2- El conductor del camión se bajará del mismo e indicará al operario de la planta de hormigonado la cantidad de hormigón que necesita en metros cúbicos, accionando los mandos en la posición de carga y la velocidad de carga.
- 3- Mientras se efectúa la carga llenará el depósito de agua.
- 4- Cuando la cuba está cargada suena una señal acústica con lo que el operario pondrá la cuba en la posición de mezcla y procede a subir al camión para dirigirse a la obra.
- 5- Cuando llega a la obra, hace girar a la cuba a una velocidad superior a la de transporte para asegurar una mezcla adecuada.
- 6- El operario, mediante una pala, limpiará de residuos de hormigón la tolva de carga subiéndose para ello a lo alto de la escalera de acceso a la tolva de carga.
- 7- Se procederá a descargar el hormigón con la ayuda de un cubilote o directamente con la ayuda de canaletas.
- 8- Se limpiará con la manguera las canaletas de salida.
- 9- El resto del agua se introducirá en la cuba para su limpieza y procederá a volver a la planta de hormigonado.
- 10- Al llegar a la planta se descarga el agua del interior de la cuba que durante el trayecto ha ido limpiando de hormigón las paredes de la cuba.

B) Medidas preventivas de carácter general:

- La escalera de acceso a la tolva debe estar construida en un material sólido y antideslizante. En la parte inferior de la escalera abatible se colocará un seguro para evitar balanceos, que se fijará a la propia escalera cuando esté plegada y al camión cuando esté desplegada. Así mismo debe tener una plataforma en la parte superior para que el operario se sitúe para observar el estado de la tolva de carga y efectuar trabajos de limpieza dotada de un aro quitamiedos a 90,0 cm. (recomendable 100 cm.) de altura sobre ella. La plataforma ha de tener unas dimensiones aproximadas de 400 x 500 mm. y ser de material consistente. Para evitar acumulación de suciedad deberá ser del tipo de rejilla con un tamaño aproximado de la sección libre máxima de 50 mm. de lado. Esta escalera solo se debe utilizar para trabajos de conservación, limpieza e inspección por un solo operario y colocando los seguros tanto antes de subir como después de recogida la parte abatible de la misma. Sólo se debe utilizar estando el vehículo parado.
- La hormigonera no debe tener partes salientes que puedan herir o golpear a los operarios. Los elementos de la hormigonera tales como canaletas de salida, escaleras, guardabarros, etc., deberá pintarse con pintura anticorrosivo para evitar que con el tiempo se puedan romper y lesionar a los operarios.
- No subirse a la cuba de la hormigonera ni siquiera estando parada. Cualquier reparación o comprobación se deberá hacer con elementos auxiliares tales como andamios, etc.
- Para la visibilidad de las partes de la hormigonera en horas nocturnas se deberán pintar con franjas blancas y negras de pintura reflectante las partes traseras de la hormigonera (cuba, tolvas, canaletas, etc.).
- El vehículo debe poseer frenos hidráulicos con doble circuito independiente tanto para el eje trasero como delantero.
- Los elementos para subir o bajar han de ser antideslizantes.
- Deben poseer los dispositivos de señalización que marca el código de la circulación.
- Sistemas de alarmas para neumáticos con poco aire. Señal de marcha atrás audible por otros camiones.
- Las cabinas deben ser de una resistencia tal y estar instaladas de manera que ofrezcan una protección adecuada al conductor contra la caída de objetos.
- Las cabinas deben poseer sistema de ventilación y calefacción.
- La cabina debe estar provista de un asiento fijo para el conductor y para los pasajeros autorizados para viajar en ella.
- Los asientos deben estar contruidos de forma que absorban en medida suficiente las vibraciones, tener respaldo y un apoyo para los pies y ser cómodos.
- Los camiones deben llevar los siguientes equipos: un botiquín de primeros auxilios, un extintor de incendios de nieve carbónica o componentes halogenados con una capacidad mínima de 5 Kg, herramientas esenciales para reparaciones en carretera, lámparas de repuesto, luces intermitentes, reflectores, etc.
- Para desplegar la canaleta de hormigón se deberán quitar los tornillos de bloqueo haciéndola girar hasta posición de descarga; una vez allí, se quitará la cadena de seguridad y se cogerá por el extremo haciendo girar hasta la posición desplegada. Hay que evitar poner las manos entre las uniones de las canaletas en el momento del despliegue.
- Al desplegar la canaleta nunca se debe situar el operario en la trayectoria de giro de la misma para evitar cualquier tipo de golpes.
- Las canaletas auxiliares deben ir sujetas al bastidor del camión mediante cadenas con cierre y seguro de cierre.
- Después de cada paso de hormigón se deben limpiar con una descarga de agua.
- El depósito y canaletas se limpiarán en un lugar al aire libre lejos de las obras principales.
- El camión se situará en el lugar de vaciado dirigido por el encargado de obra o persona en quien delegue.
- Cuando se descarga sobre cubilote transportado por grúa el camionero y el operario que ayuda a cargar se separarán de la zona de bajada del cubilote estando siempre pendiente de las evoluciones del mismo.
- Si por la situación del gruísta se debe acompañar en su bajada al cubilote esto se hará procurando no colocarse entre el cubilote y la parte trasera de la hormigonera para evitar atrapamientos entre ambos elementos.
- Se debe poner especial cuidado con la posición de los pies cuando baja el cubilote para evitar que este les atrape contra el suelo.
- Una vez cargado el cubilote y separada la canaleta se deben alejar ambos operarios para evitar que un balanceo imprevisto de la carga les golpee.
- Cuando un camión circula por el lugar de trabajo es indispensable dedicar un obrero para que vigile que la ruta del vehículo esté libre antes de que éste se ponga en marcha hacia adelante y sobre todo hacia atrás.

- Los camiones deben ser conducidos con gran prudencia: en terrenos con mucha pendiente, accidentados, blandos, resbaladizos o que entrañen otros peligros, a lo largo de zanjas o taludes, en marcha atrás. No se debe bajar del camión a menos que: esté parado el vehículo, haya un espacio suficiente para apearse.
- Durante el desplazamiento del camión ninguna persona deberá: ir de pie o sentada en lugar peligroso, pasar de un vehículo a otro, aplicar calzos a las ruedas, llevar brazos o piernas colgando del exterior.
- Cuando el suministro se realiza en terrenos con pendientes entre el 5 y el 16 por ciento, si el camión-hormigonera lleva motor auxiliar se puede ayudar a frenar colocando una marcha aparte del correspondiente freno de mano; si la hormigonera funciona con motor hidráulico hay que calzar las ruedas del camión pues el motor del camión está en marcha de forma continua. En pendientes superiores al 16 por ciento se aconseja no suministrar hormigón con el camión.
- Al finalizar el servicio y antes de dejar el camión-hormigonera el conductor deberá: poner el freno de mano, engranar una marcha corta y caso necesario bloquear las ruedas mediante calzos.
- En cuanto a los trabajos de mantenimiento utilizando herramientas manuales se deben seguir las siguientes normas: seleccionar las herramientas más adecuadas para el trabajo que ha de ser ejecutado, cerciorarse de que se encuentran en buen estado, hacer el debido uso, al terminar el trabajo guardarlas en la caja o cuarto dedicado a ello. Cuando se utilizan pistolas de engrase a presión nunca se deben colocar las manos frente a las toberas de salida.
- En la lubricación de resortes mediante vaporización o atomización el trabajador permanecerá alejado del chorro de lubricación, que se sedimenta con rapidez procurando en todo momento no dirigirlo a otras personas.
- Cuando se haya fraguado el hormigón de una cuba por cualquier razón el operario que maneje el martillo neumático deberá utilizar cascos de protección auditiva de forma que el nivel máximo acústico sea de 80 dB.
- Los camiones de hormigón no se podrán acercar a menos de 2 metros del borde superior de los taludes.
- Las rampas de acceso tendrán una pendiente no superior al 20 por 100.

Hormigonera carretilla

Operaciones a desarrollar previstas en el proyecto

La hormigonera carretilla es una máquina utilizada en esta obra para la fabricación de morteros y hormigón, previo mezclado de diferentes componentes tales como áridos de distinto tamaño y cemento básicamente.

En esta obra, utilizaremos estas pequeñas hormigoneras con una capacidad de 80 a 90 litros.

Se decide su utilización debido a su robustez, ligereza y silencio, porque funcionan con un pequeño motor monofásico que se conecta a la red.

Como son muy manejables, pueden ser transportadas por una sola persona como si de una sola carretilla se tratase.

Identificación y evaluación de riesgos evaluados con la valoración de la eficacia de la prevención adoptada y aplicada.

Riesgo	Probabilidad	Consecuencias	Calificación	Estado
- Caída de personas al mismo nivel	Baja	Ligeramente dañino	Trivial	Evitado
- Caída de objetos desprendidos	Baja	Dañino	Tolerable	Evitado
- Pisadas sobre objetos	Baja	Ligeramente dañino	Trivial	Evitado
- Choques y golpes contra objetos inmóviles	Baja	Dañino	Tolerable	Evitado
- Choques y golpes contra objetos móviles	Baja	Dañino	Tolerable	Evitado
- Golpes y cortes por objetos o herramientas	Baja	Dañino	Tolerable	Evitado
- Proyección de fragmentos o partículas	Baja	Ligeramente dañino	Trivial	Evitado
- Atrapamiento o aplastamiento por vuelco de máquinas o vehículos	Baja	Dañino	Tolerable	Evitado
- Sobreesfuerzos, posturas forzadas o movimientos repetitivos	Baja	Ligeramente dañino	Trivial	Evitado
- Exposición a temperaturas ambientales extremas	Baja	Ligeramente dañino	Trivial	Evitado
- Exposición al ruido	Baja	Dañino	Tolerable	Evitado
- Exposición a vibraciones	Baja	Ligeramente dañino	Trivial	Evitado

Relación de Epis necesarios y cuya eficacia ha sido evaluada

- Casco de seguridad.

- Ropa de trabajo.
- Guantes de goma o PVC
- Calzado de seguridad.
- Gafas de seguridad antiproyecciones.
- Protectores auditivos.
- Chaleco reflectante.
- Mascarilla con filtro mecánico recambiable.

Medidas preventivas y protecciones técnicas adoptadas, tendentes a controlar y reducir los riesgos anteriores

La máquina dispondrá de marcado CE, declaración de conformidad y manual de instrucciones o en su defecto se habrá sometido a puesta en conformidad de acuerdo con lo que especifica el Real Decreto 1215/1997.

Los operadores de esta máquina deberán estar debidamente acreditados y haber sido instruidos en las tareas a realizar en la obra.

Antes de iniciar los trabajos, comprobar que todos los dispositivos de la máquina responden correctamente y están en perfecto estado.

A) Motores eléctricos:

- Como quiera que muy frecuentemente tienen los mandos en forma de botón o pulsador, es necesario cuidar su instalación, evitando que se puedan accionar accidentalmente los interruptores de puesta en marcha y que sean fáciles de accionar los pulsadores de parada. Éstos no estarán junto al motor, sino preferentemente en la parte exterior, en lugar fácilmente accesible, lejos de la correa de transmisión del motor al cilindro. Sólo se admitirá la colocación del interruptor de puesta en marcha junto a la correa de transmisión si está convenientemente protegida.
- Asimismo los pulsadores estarán protegidos para evitar que les caiga material utilizado en la hormigonera o agua.
- Las operaciones de limpieza directa-manual, se efectuarán previa desconexión de la red eléctrica de la hormigonera, para previsión del riesgo eléctrico y de atrapamientos.
- Los pulsadores de puesta en marcha y parada estarán suficientemente separados para no confundirlos en el momento de accionarlos. En el caso de que existan más pulsadores para las diferentes marchas de la hormigonera, estarán junto al de puesta en marcha. El pulsador de parada se distinguirá de todos los demás por su alejamiento de éstos y se pintará de color rojo.
- En la hormigonera se entiende por contacto indirecto el contacto entre una parte del cuerpo de un trabajador y las masas puestas accidentalmente bajo tensión como consecuencia de un defecto de aislamiento.
- Se denomina masa a las partes o piezas metálicas accesibles del equipo eléctrico o en contacto con el mismo que normalmente no están bajo tensión, pero que pueden estarlo si se produce un defecto de aislamiento.
- Bajo ciertas condiciones el peligro aparece cuando el trabajador toca la máquina o equipo eléctrico defectuoso; entonces puede verse sometido a una diferencia de potencial establecida entre la masa y el suelo, entre una masa y otra. En este caso la corriente eléctrica circulará por el cuerpo.
- Las operaciones de mantenimiento estarán realizadas por personal especializado para tal fin.

B) Motores de gasolina:

- Aunque se van a utilizar en la obra hormigoneras eléctricas, si como consecuencia de la necesidad se tuviese que recurrir a una de motor de gasolina deberán tener presente las siguientes medidas preventivas:
- En los motores de gasolina de las hormigoneras existe un grave peligro cuando hay una pérdida excesiva o evaporación de combustible líquido o de lubricante, los cuales pueden provocar incendios o explosiones.
- La puesta en marcha mediante manivela presenta el peligro de retroceso provocando accidentes en brazo y muñeca. Por lo tanto, debe utilizarse hormigoneras y otros sistemas de arranque que obtengan el desembrague automático en caso de retroceso.
- Como hay muchas hormigoneras de antigua fabricación utilizadas en toda clase de trabajos y las manivelas son viejas ofreciendo el peligro de retroceso, se aconseja, al empuñarlas, colocar el dedo pulgar en el mismo lado que los otros dedos y dar el tirón hacia arriba.
- Las operaciones de mantenimiento estarán realizadas por personal especializado para tal fin.

C) Elementos de transmisión:

- Los principales elementos de transmisión son: poleas, correas y volantes, árboles, engranajes, cadenas, etc. Estos pueden dar lugar a frecuentes accidentes, tales como enredo de partes del vestuario como hilos, bufandas, corbatas, cabellos, etc. Esto trae consecuencias generalmente graves, dado que puede ser arrastrado el cuerpo tras el elemento enredado, sometiéndole a golpes, aplastamientos o fracturas y, en el peor de los casos, amputaciones.
- Las defensas de poleas, correas y volantes deben ser recias y fijadas sólidamente a la máquina. Habrán de ser desmontables para casos de limpieza, reparaciones, engrase, sustitución de piezas, etc.
- Cuando se realice alguna de las operaciones anteriores, la máquina estará parada. El mecanismo de sujeción del tambor estará resguardado con pantalla.

7.1.5. Pequeña maquinaria y equipos de obra

Aparatos de nivelación Láser - Nivel láser de líneas

Operaciones a desarrollar previstas en el proyecto

Este equipo para nivelación láser, es un dispositivo que produce y amplifica un haz de radiación electromagnética aprovechado en obra para diferentes operaciones.
Se utilizará en diferentes unidades de obra, a lo largo del proceso constructivo para tareas propias de nivelación.

Identificación y evaluación de riesgos evaluados con la valoración de la eficacia de la prevención adoptada y aplicada.

Riesgo	Probabilidad	Consecuencias	Calificación	Estado
- Caída de personas al mismo nivel.	Baja	Dañino	Tolerable	Evitado
- Pisadas sobre objetos.	Baja	Dañino	Tolerable	Evitado
- Riesgos biológicos.	Baja	Dañino	Tolerable	Evitado
- Atropellos.	Baja	Dañino	Tolerable	Evitado

Relación de Epis necesarios y cuya eficacia ha sido evaluada

- Casco de seguridad.
- Ropa de trabajo.
- Calzado de seguridad.
- Chaleco reflectante (cuando sea necesario).
- Gafas de seguridad para láser (CE EN-207 / EN208) cuando sea necesario.

Medidas preventivas y protecciones técnicas adoptadas, tendentes a controlar y reducir los riesgos anteriores

Efectos biológicos:

Los órganos que pueden resultar dañados en una exposición a radiación láser son los ojos y la piel. La gravedad de la lesión dependerá de la longitud de onda del láser y del nivel de exposición (potencia y tiempo de exposición).

A) En los ojos, el tipo de lesión producida varía: (córnea, humor acuoso, cristalino, humor vítreo) pudiendo alcanzar la retina y produciendo en ella una lesión térmica o fotoquímica.

- La radiación ultravioleta es absorbida en un alto porcentaje por el cristalino, siendo la lesión predominante las cataratas.
- Las radiaciones UV, IR, son detenidas y absorbidas mayoritariamente por la córnea, produciéndose respectivamente fotoqueratitis (UV) o quemadura corneal (IR).

B) En el caso de la piel, la profundidad de penetración del haz láser variará también con la longitud de onda, pero la reacción normal cuando hay una sobreexposición será una quemadura más o menos profunda.

Medidas preventivas:

- Este instrumento dispondrá de marcado CE, declaración de conformidad y manual de instrucciones o en su defecto se habrá sometido a puesta en conformidad de acuerdo con lo que especifica el Real Decreto 1215/1997.
- A las zonas de trabajo se accederá siempre de modo seguro.
- La zona de trabajo estará siempre bien iluminada, siendo preferente la iluminación natural.
- Se suspenderán los trabajos expuestos a la intemperie, en condiciones climatológicas adversas.
- Se mantendrá la limpieza y orden en la obra.
- La utilización segura de los equipos láser exige que la seguridad esté integrada en el diseño de los mismos, por ello y para mantener los niveles de seguridad del equipo en la obra, es necesario establecer el siguiente control sobre el dispositivo láser:
 - a) Estado del equipo: desechando aquellos equipos en mal estado de conservación, abiertos o con golpes o fisuras que disminuyan su nivel de protección.
 - b) Manual de instrucciones del aparato: donde se describan los métodos de trabajo y precauciones de seguridad, que se debe proporcionar al usuario, que debe disponer de la información necesaria para proteger el potencial riesgo aplicando los controles apropiados.
 - c) Señalización del equipo de forma permanente y en lugar visible: según la Clase o grupo de riesgo al que pertenezca.
 - d) Mantenimiento apropiado del dispositivo: con la realización de los controles técnicos correspondientes: Estado de la carcasa protectora, estado del obturador o atenuador del haz, señales de aviso, indicadores de emisión visibles o audibles, etc.
- Seguir siempre las instrucciones del fabricante en lo relacionado a su utilización, mantenimiento y seguridad.
- No abrir ni manipular el equipo láser por su interior. Deberá hacerse siempre por personal especializado.

- En caso de roturas, averías o funcionamiento irregular, no debe ser desmontado ni manipulado por personal no autorizado.
- En las operaciones de nivelación en la obra, se evitará siempre la radiación directa sobre los ojos.
- En caso de equipos con radiaciones láser potencialmente peligrosas (Clase 3B y 4), las personas expuestas deberán utilizar equipos de protección individual adecuados, en este caso gafas y/o ropa protectora.

Atornilladores, llaves y taladros - Atornilladores eléctricos

Operaciones a desarrollar previstas en el proyecto

Esta máquina se utilizará en diferentes operaciones de la obra porque sirve para atornillar en cualquier tipo de superficie. Se utilizará a lo largo del proceso constructivo en diferentes unidades de obra.

Identificación y evaluación de riesgos evaluados con la valoración de la eficacia de la prevención adoptada y aplicada.

Riesgo	Probabilidad	Consecuencias	Calificación	Estado
- Cortes	Baja	Ligeramente dañino	Trivial	Evitado
- Caída de objetos en manipulación	Baja	Dañino	Tolerable	Evitado
- Choques y golpes contra objetos inmóviles	Baja	Dañino	Tolerable	Evitado
- Sobreesfuerzos, posturas forzadas o movimientos repetitivos	Baja	Ligeramente dañino	Trivial	Evitado
- Proyección de fragmentos o partículas	Baja	Ligeramente dañino	Trivial	Evitado
- Contactos eléctricos	Baja	Dañino	Tolerable	Evitado

Relación de Epis necesarios y cuya eficacia ha sido evaluada

- Casco de seguridad.
- Gafas de seguridad antiproyecciones.
- Guantes de trabajo.

Medidas preventivas y protecciones técnicas adoptadas, tendentes a controlar y reducir los riesgos anteriores

- A las zonas de trabajo se accederá siempre de modo seguro.
- La zona de trabajo estará siempre bien iluminada, siendo preferente la iluminación natural.
- Se mantendrá la limpieza y orden en la obra.
- Los operarios irán provistos de los EPIs, para garantizar la seguridad de sus operaciones por obra.
- Antes de utilizar el atornillador se debe conocer su manejo y adecuada utilización.
- Verificaremos el estado de los cables para evitar contactos eléctricos.
- Se prohibirá el conexionado de cables a los cuadros de suministro eléctrico de obra, sin la utilización de las clavijas macho-hembra.
- Las mangueras de prolongación estarán exentas de empalmes y las conexiones se harán siempre mediante clavijas macho-hembra.
- Usar el equipo de protección individual establecido para estas operaciones.
- Cumplir las instrucciones de mantenimiento.

Atornilladores, llaves y taladros - Atornilladores de batería

Operaciones a desarrollar previstas en el proyecto

Esta máquina se utilizará en diferentes operaciones de la obra porque sirve para atornillar en cualquier tipo de superficie. Su principal ventaja es su autonomía, al poder utilizarse sin necesidad de que exista un enchufe. Se utilizará a lo largo del proceso constructivo en diferentes unidades de obra.

Identificación y evaluación de riesgos evaluados con la valoración de la eficacia de la prevención adoptada y aplicada.

Riesgo	Probabilidad	Consecuencias	Calificación	Estado
- Cortes	Baja	Ligeramente dañino	Trivial	Evitado
- Caída de objetos en manipulación	Baja	Dañino	Tolerable	Evitado
- Choques y golpes contra objetos inmóviles	Baja	Dañino	Tolerable	Evitado
- Sobreesfuerzos, posturas forzadas o movimientos repetitivos	Baja	Ligeramente dañino	Trivial	Evitado
- Proyección de fragmentos o partículas	Baja	Ligeramente dañino	Trivial	Evitado

Relación de Epis necesarios y cuya eficacia ha sido evaluada

- Casco de seguridad.
- Guantes de trabajo.
- Gafas de seguridad antiproyecciones.

Medidas preventivas y protecciones técnicas adoptadas, tendentes a controlar y reducir los riesgos anteriores

- A las zonas de trabajo se accederá siempre de modo seguro.
- La zona de trabajo estará siempre bien iluminada, siendo preferente la iluminación natural.
- Se mantendrá la limpieza y orden en la obra.
- Los operarios irán provistos de los EPIs, para garantizar la seguridad de sus operaciones por obra.
- Antes de utilizar el atornillador se debe conocer su manejo y adecuada utilización.
- Usar el equipo de protección individual establecido para estas operaciones.
- Cumplir las instrucciones de mantenimiento.

Atornilladores, llaves y taladros - Taladros eléctricos

Operaciones a desarrollar previstas en el proyecto

Esta máquina la utilizaremos en la obra porque sirve para perforar o hacer agujeros (pasantes o ciegos) en cualquier material, utilizando siempre la broca adecuada al material a trabajar.
La velocidad de giro en el taladro eléctrico se regula con el gatillo, siendo muy útil poder ajustarla al material que se esté taladrando y al diámetro de la broca para un rendimiento óptimo.
Además del giro la broca tiene un movimiento de vaivén. Esto es imprescindible para taladrar con comodidad ladrillos, baldosas, etc.
Se utilizará a lo largo del proceso constructivo en diferentes unidades de obra.

Identificación y evaluación de riesgos evaluados con la valoración de la eficacia de la prevención adoptada y aplicada.

Riesgo	Probabilidad	Consecuencias	Calificación	Estado
- Golpes y cortes por objetos o herramientas	Baja	Dañino	Tolerable	Evitado
- Proyección de fragmentos o partículas	Baja	Ligeramente dañino	Trivial	Evitado
- Sobreesfuerzos, posturas forzadas o movimientos repetitivos	Baja	Ligeramente dañino	Trivial	Evitado
- Contactos eléctricos	Baja	Dañino	Tolerable	Evitado

Relación de Epis necesarios y cuya eficacia ha sido evaluada

- Ropa de trabajo.
- Casco de seguridad.
- Calzado de seguridad.
- Guantes de trabajo.
- Gafas de seguridad antiproyecciones.

Medidas preventivas y protecciones técnicas adoptadas, tendentes a controlar y reducir los riesgos anteriores

- A las zonas de trabajo se accederá siempre de modo seguro.
- La zona de trabajo estará siempre bien iluminada, siendo preferente la iluminación natural.

- Se mantendrá la limpieza y orden en la obra.
- La máquina dispondrá de marcado CE, declaración de conformidad y manual de instrucciones.
- Antes de iniciar los trabajos, comprobar que todos los dispositivos de la máquina responden correctamente y están en perfecto estado.
- Verificaremos el estado de los cables para evitar contactos eléctricos.
- Se prohibirá el conexionado de cables a los cuadros de suministro eléctrico de obra, sin la utilización de las clavijas macho-hembra.
- Las mangueras de prolongación estarán exentas de empalmes y las conexiones se harán siempre mediante clavijas macho-hembra.
- Se realizará una revisión ocular de la zona de trabajo y del circundante.
- Usar el equipo de protección personal establecido para estas operaciones.
- No efectuar reparaciones ni mantenimiento con la máquina en marcha.
- Comunicar cualquier anomalía en el funcionamiento de la máquina.
- Cumplir las instrucciones de mantenimiento y las recomendaciones del fabricante.
- No utilizar la máquina para otras operaciones para las que no ha sido concebida.

Atornilladores, llaves y taladros - Taladros de batería

Operaciones a desarrollar previstas en el proyecto

Esta máquina la utilizaremos en diferentes operaciones en la obra porque sirve para perforar o hacer agujeros (pasantes o ciegos) en cualquier material, utilizando siempre la broca adecuada al material a trabajar. Su principal ventaja es su autonomía al poder utilizarse sin necesidad de que exista un enchufe. Se utilizará a lo largo del proceso constructivo en diferentes unidades de obra.

Identificación y evaluación de riesgos evaluados con la valoración de la eficacia de la prevención adoptada y aplicada.

Riesgo	Probabilidad	Consecuencias	Calificación	Estado
- Golpes y cortes por objetos o herramientas	Baja	Dañino	Tolerable	Evitado
- Proyección de fragmentos o partículas	Baja	Ligeramente dañino	Trivial	Evitado
- Sobreesfuerzos, posturas forzadas o movimientos repetitivos	Baja	Ligeramente dañino	Trivial	Evitado

Relación de Epis necesarios y cuya eficacia ha sido evaluada

- Ropa de trabajo.
- Casco de seguridad.
- Calzado de seguridad.
- Guantes de trabajo.
- Gafas de seguridad antiproyecciones.

Medidas preventivas y protecciones técnicas adoptadas, tendentes a controlar y reducir los riesgos anteriores

- A las zonas de trabajo se accederá siempre de modo seguro.
- La zona de trabajo estará siempre bien iluminada, siendo preferente la iluminación natural.
- Se mantendrá la limpieza y orden en la obra.
- La máquina dispondrá de marcado CE, declaración de conformidad y manual de instrucciones.
- Antes de iniciar los trabajos, comprobar que todos los dispositivos de la máquina responden correctamente y están en perfecto estado.
- Se realizará una revisión ocular de la zona de trabajo y del circundante.
- Usar el equipo de protección personal establecido para estas operaciones.
- No efectuar reparaciones ni mantenimiento con la máquina en marcha.
- Comunicar cualquier anomalía en el funcionamiento de la máquina.
- Cumplir las instrucciones de mantenimiento y las recomendaciones del fabricante.
- No utilizar la máquina para otras operaciones para las que no ha sido concebida.

Martillos perforadores y demoledores - Martillo neumático

Operaciones a desarrollar previstas en el proyecto

El martillo de aire comprimido se utilizará en la obra para múltiples operaciones. Trabaja con cinceles de todas las formas (punta, espátula, etc.) proporcionándole la energía un émbolo accionado por aire comprimido. Se utilizará en diferentes operaciones dentro de la obra.

Identificación y evaluación de riesgos evaluados con la valoración de la eficacia de la prevención adoptada y aplicada.

Riesgo	Probabilidad	Consecuencias	Calificación	Estado
- Caída de personas a distinto nivel	Media	Dañino	Moderado	Evitado
- Caída de personas al mismo nivel	Media	Ligeramente dañino	Tolerable	Evitado
- Golpes y cortes por objetos o herramientas	Media	Dañino	Moderado	Evitado
- Proyección de fragmentos o partículas	Media	Dañino	Moderado	Evitado
- Sobreesfuerzos, posturas forzadas o movimientos repetitivos	Baja	Dañino	Tolerable	Evitado
- Contactos eléctricos	Baja	Dañino	Tolerable	Evitado
- Exposición al ruido	Baja	Ligeramente dañino	Trivial	Evitado
- Exposición a vibraciones	Baja	Ligeramente dañino	Trivial	Evitado

Relación de Epis necesarios y cuya eficacia ha sido evaluada

- Ropa de trabajo.
- Casco de seguridad.
- Gafas de seguridad antiproyecciones.
- Protectores auditivos.
- Guantes de cuero.
- Mascarilla antipolvo.
- Arnés de seguridad (para trabajos en altura).
- Chaleco reflectante.

Medidas preventivas y protecciones técnicas adoptadas, tendentes a controlar y reducir los riesgos anteriores

- A las zonas de trabajo se accederá siempre de modo seguro.
- La zona de trabajo estará siempre bien iluminada, siendo preferente la iluminación natural.
- Se mantendrá la limpieza y orden en la obra.
- La máquina dispondrá de marcado CE, declaración de conformidad y manual de instrucciones.
- Antes de iniciar los trabajos, comprobar que todos los dispositivos de la máquina responden correctamente y están en perfecto estado.
- Se realizará una revisión ocular de la zona de trabajo y del circundante.
- Usar el equipo de protección personal establecido para estas operaciones.
- No efectuar reparaciones ni mantenimiento con la máquina en marcha.
- Comunicar cualquier anomalía en el funcionamiento de la máquina.
- Cumplir las instrucciones de mantenimiento y las recomendaciones del fabricante.
- No utilizar la máquina para otras operaciones para las que no ha sido concebida.
- Las mangueras de aire comprimido se situarán de forma que no dificulten el trabajo de los obreros ni el paso del personal.
- Las mangueras se pondrán alineadas y, si es posible, fijas a los testers del túnel, dejando libre la parte central. Si es inevitable el paso de camiones o cualquier otro vehículo por encima de las mangueras, se protegerán con tubos de acero.
- La unión entre la herramienta y el porta-herramientas quedará bien asegurada y se comprobará el perfecto acoplamiento antes de iniciar el trabajo.
- No conviene realizar esfuerzos de palanca u otra operación parecida con el martillo en marcha.
- Se verificarán las uniones de las mangueras asegurándose que están en buenas condiciones.
- Conviene cerrar el paso del aire antes de desarmar un martillo.

Sierras y Cortadoras - Sierra circular

Operaciones a desarrollar previstas en el proyecto

La sierra circular es una máquina ligera y sencilla, compuesta de una mesa fija con una ranura en el tablero que permite el paso del disco de sierra, un motor y un eje porta-herramienta.

Utilizaremos la sierra circular en la obra porque es una máquina ligera y sencilla, compuesta de una mesa fija con una ranura en el tablero que permite el paso del disco de sierra, un motor y un eje porta herramienta. La transmisión puede ser por correa, en cuyo caso la altura del disco sobre el tablero es regulable.

La operación exclusiva para la que se va a utilizar en la obra es la de cortar o aserrar piezas de madera habitualmente empleadas en las obras de construcción, sobre todo para la formación de encofrados en la fase de estructura, como tableros, rollizos, tablonos, listones, etc.

Identificación y evaluación de riesgos evaluados con la valoración de la eficacia de la prevención adoptada y aplicada.

Riesgo	Probabilidad	Consecuencias	Calificación	Estado
- Caída de personas al mismo nivel	Baja	Ligeramente dañino	Trivial	Evitado
- Caída de objetos en manipulación	Baja	Ligeramente dañino	Trivial	Evitado
- Golpes y cortes por objetos o herramientas	Baja	Dañino	Tolerable	Evitado
- Proyección de fragmentos o partículas	Baja	Dañino	Tolerable	Evitado
- Contactos eléctricos	Baja	Dañino	Tolerable	Evitado
- Ambiente pulvigeno	Baja	Ligeramente dañino	Trivial	Evitado

Relación de Epis necesarios y cuya eficacia ha sido evaluada

- Casco de seguridad.
- Gafas de seguridad antiproyecciones.
- Mascarilla con filtro mecánico recambiable.
- Ropa de trabajo.
- Calzado de seguridad.
- Guantes de cuero (preferible muy ajustados).

Para cortes en vía húmeda se utilizará:

- Casco de seguridad.
- Guantes de goma o de PVC (preferible muy ajustados).
- Traje impermeable.
- Calzado de seguridad de goma o de PVC

Medidas preventivas y protecciones técnicas adoptadas, tendentes a controlar y reducir los riesgos anteriores

La máquina dispondrá de marcado CE, declaración de conformidad y manual de instrucciones o en su defecto se habrá sometido a puesta en conformidad de acuerdo con lo que especifica el Real Decreto 1215/1997.

Los operadores de esta máquina deberán estar debidamente acreditados y haber sido instruidos en las tareas a realizar en la obra.

Antes de iniciar los trabajos, comprobar que todos los dispositivos de la máquina responden correctamente y están en perfecto estado.

Se realizará una revisión ocular de la zona de trabajo y del circundante.

Usar el equipo de protección personal definido por obra.

No efectuar reparaciones ni mantenimiento con la máquina en marcha.

Comunicar cualquier anomalía en el funcionamiento de la máquina al jefe más inmediato. Hacerlo preferiblemente por medio del parte de trabajo.

Cumplir las instrucciones de mantenimiento y las recomendaciones del fabricante.

Verificaremos el estado de los cables para evitar contactos eléctricos.

Se prohibirá el conexionado de cables a los cuadros de suministro eléctrico de obra, sin la utilización de las clavijas macho-hembra.

Las mangueras de prolongación estarán exentas de empalmes y las conexiones se harán siempre mediante clavijas macho-hembra.

Las sierras circulares en esta obra, no se ubicarán a distancias inferiores a 3 metros, (como norma general) del borde de los forjados hasta que estén efectivamente protegidos (con redes o barandillas, petos de remate, etc.).

Las máquinas de sierra circular a utilizar en esta obra, estarán dotadas de los siguientes elementos de protección:

- Carcasa de cubrición del disco.
- Cuchillo divisor del corte.
- Empujador de la pieza a cortar y guía.

- Carcasa de protección de las transmisiones por poleas.
- Interruptor de estanco.
- Toma de tierra.

Se prohibirá expresamente, dejar en suspensión del gancho de la grúa las mesas de sierra durante los periodos de inactividad.

El mantenimiento de las mesas de sierra de esta obra, será realizado por personal especializado para tal menester, en prevención de los riesgos.

La alimentación eléctrica de las sierras de disco a utilizar en esta obra, se realizará mediante mangueras antihumedad, dotadas de clavijas estancas a través del cuadro eléctrico de distribución, para evitar los riesgos eléctricos.

Se prohibirá ubicar la sierra circular sobre los lugares encharcados, para evitar los riesgos de caídas y los eléctricos.

Se limpiará de productos procedentes de los cortes, los aledaños de las mesas de sierra circular, mediante barrido y apilado para su carga sobre bateas emplintadas (o para su vertido mediante las trompas de vertido).

En esta obra, al personal autorizado para el manejo de la sierra de disco (bien sea para corte de madera o para corte cerámico), se le entregará la siguiente normativa de actuación.

Deberá sujetarse bien las piezas que se trabajan.

Deberá comprobarse la pérdida de filo en las herramientas de corte.

Se usarán herramientas de corte correctamente afiladas y se elegirán útiles adecuados a las características de la madera y de la operación.

Evitar en lo posible pasadas de gran profundidad. Son recomendables las pasadas sucesivas y progresivas de corte.

Se evitará el empleo de herramientas de corte y accesorios a velocidades superiores a las recomendadas por el fabricante.

Se utilizarán las herramientas de corte con resistencia mecánica adecuada.

No se emplearán accesorios inadecuados.

A) Normas de seguridad para el manejo de la sierra de disco.

Antes de poner la máquina en servicio comprobar que no está anulada la conexión a tierra, en caso afirmativo, avise al Servicio de Prevención.

Comprobar que el interruptor eléctrico es estanco, en caso de no serlo, avise al Servicio de Prevención.

Utilice el empujador para manejar la madera; considere que de no hacerlo puede perder los dedos de sus manos.

Desconfíe de su destreza. Ésta máquina es peligrosa.

Los empujadores no son en ningún caso elementos de protección en sí mismos, ya que no protegen directamente la herramienta de corte sino las manos del operario al alejarlas del punto de peligro. Los empujadores deben, por tanto, considerarse como medidas complementarias de las protecciones existentes, pero nunca como sustitutorias de las citadas protecciones. Su utilización es básica en la alimentación de piezas pequeñas, así como instrumento de ayuda para el -fin de pasada- en piezas grandes, empujando la parte posterior de la pieza a trabajar y sujeto por la mano derecha del operario.

No retirar la protección del disco de corte.

Se deberá estudiar la forma de cortar sin necesidad de observar la -trisca-.

El empujador llevará la pieza donde usted desee y a la velocidad que usted necesita. Si la madera -no pasa-, el cuchillo divisor está mal montado. Pida que se lo ajusten.

Si la máquina, inopinadamente se detiene, retírese de ella y avise al Servicio de Prevención para que sea reparada. No intente realizar ni ajustes ni reparaciones.

Comprobar el estado del disco, sustituyendo los que estén fisurados o carezcan de algún diente.

Para evitar daños en los ojos, solicite se le provea de unas gafas de seguridad antiproyección de partículas y úselas siempre, cuando tenga que cortar.

Extraer previamente todos los clavos o partes metálicas hincadas en la madera que desee cortar. Puede fracturarse el disco o salir despedida la madera de forma descontrolada, provocando accidentes serios.

La alimentación de la pieza debe realizarse en sentido contrario al del giro del útil, en todas las operaciones en que ello sea posible.

B) En el corte de piezas cerámicas:

Observe que el disco para corte cerámico no está fisurado. De ser así, solicite al Servicio de Prevención que se cambie por otro nuevo.

Efectúe el corte a ser posible a la intemperie (o en local muy ventilado), y siempre protegido con una mascarilla de filtro mecánico recambiable.

Efectúe el corte a sotavento. El viento alejará de usted las partículas perniciosas.

Moje el material cerámico, antes de cortar, evitará gran cantidad de polvo.

C) Normas generales de seguridad:

Suspenderemos los trabajos en condiciones climatológicas adversas y cubrir la máquina con material impermeable. Una vez finalizado el trabajo, colocarla en un lugar abrigado.

El interruptor debería ser de tipo embutido y situado lejos de las correas de transmisión.

Las masas metálicas de la máquina estarán unidas a tierra y la instalación eléctrica dispondrá de interruptores diferenciales de alta sensibilidad.

La máquina debe estar perfectamente nivelada para el trabajo.

No podrá utilizarse nunca un disco de diámetro superior al que permite el resguardo instalado.

Su ubicación en la obra será la más idónea de manera que no existan interferencias de otros trabajos, de tránsito ni de obstáculos.

No deberá ser utilizada por persona distinta al profesional que la tenga a su cargo, y si es necesario se la dotará de llave de contacto.

La utilización correcta de los dispositivos protectores deberá formar parte de la formación que tenga el operario.

Antes de iniciar los trabajos debe comprobarse el perfecto afilado del útil, su fijación, la profundidad del corte deseado y que

el disco gire hacia el lado en el que el operario efectuó la alimentación.
Es conveniente aceitar la sierra de vez en cuando para evitar que se desvíe al encontrar cuerpos duros o fibras retorcidas.
Para que el disco no vibre durante la marcha se colocarán 'guía-hojas' (cojinetes planos en los que roza la cara de la sierra).
El operario deberá emplear siempre gafas o pantallas faciales.
Nunca se empujará la pieza con los dedos pulgares de las manos extendidos.
Se comprobará la ausencia de cuerpos pétreos o metálicos, nudos duros, vetas u otros defectos en la madera.
El disco será desechado cuando el diámetro original se haya reducido 1/5.
El disco utilizado será el que corresponda al número de revoluciones de la máquina.
Se dispondrá de carteles de aviso en caso de avería o reparación. Una forma segura de evitar un arranque repentino es desconectar la máquina de la fuente de energía y asegurarse que nadie pueda conectarla.

Sierras y Cortadoras - Caladora

Operaciones a desarrollar previstas en el proyecto

La sierra caladora es una herramienta de corte eléctrica portátil, que permite cortar materiales (*madera, enchapado, aglomerado, melamina, PVC, vidrio sintético, cartón, cuero, aluminio, zinc, poliestireno, corcho, acero,*), con cortes rectos, curvos, biselados, dependiendo de la hoja que se emplee.
Está compuesta por un motor eléctrico y posee un herramienta con movimiento oscilante de arriba hacia abajo.

Su manipulación en la obra se ajusta al siguiente procedimiento:

- Trazar la línea de corte a seguir.
- Inmovilizar la pieza para evitar su movimiento.
- La cuchilla de la sierra caladora tiene dirección ascendente, estando el corte más nítido está en la zona de abajo. Por tanto, debemos poner la pieza del revés, para asegurarnos que la pieza quede más prolija del derecho.
- Utilizar la herramienta apropiada para el tipo de material a cortar.

Identificación y evaluación de riesgos evaluados con la valoración de la eficacia de la prevención adoptada y aplicada.

Riesgo	Probabilidad	Consecuencias	Calificación	Estado
- Caída de objetos desprendidos	Baja	Ligeramente dañino	Trivial	Evitado
- Choques y golpes contra objetos móviles	Baja	Ligeramente dañino	Trivial	Evitado
- Golpes y cortes por objetos o herramientas	Baja	Dañino	Tolerable	Evitado
- Proyección de fragmentos o partículas	Baja	Ligeramente dañino	Trivial	Evitado
- Sobreesfuerzos, posturas forzadas o movimientos repetitivos	Baja	Ligeramente dañino	Trivial	Evitado
- Contactos eléctricos	Baja	Dañino	Tolerable	Evitado
- Ambiente pulvígeno	Baja	Ligeramente dañino	Trivial	Evitado

Relación de Epis necesarios y cuya eficacia ha sido evaluada

- Casco de seguridad.
- Gafas de seguridad antiproyecciones.
- Mascarilla con filtro mecánico recambiable.
- Ropa de trabajo.
- Calzado de seguridad.
- Guantes de cuero .

Medidas preventivas y protecciones técnicas adoptadas, tendentes a controlar y reducir los riesgos anteriores

- La máquina dispondrá de marcado CE, declaración de conformidad y manual de instrucciones o en su defecto se habrá sometido a puesta en conformidad de acuerdo con lo que especifica el Real Decreto 1215/1997.
- Los operadores de esta máquina deberán estar debidamente acreditados y haber sido instruidos en las tareas a realizar en la obra.
- Antes de iniciar los trabajos, comprobar que todos los dispositivos de la máquina responden correctamente y están en perfecto estado.
- Se realizará una revisión ocular de la zona de trabajo y del circundante.

- Usar el equipo de protección personal definido por obra.
- No efectuar reparaciones ni mantenimiento con la máquina en marcha.
- Comunicar cualquier anomalía en el funcionamiento de la máquina al jefe más inmediato. Hacerlo preferiblemente por medio del parte de trabajo.
- Cumplir las instrucciones de mantenimiento y las recomendaciones del fabricante.
- Para el corte, se utiliza un ritmo regular a velocidad intermedia, sin ejercer presión, ya que esto altera el corte normal de la hoja, forzando la máquina.
- Adaptar la velocidad de corte de acuerdo al material.
- Emplear siempre hojas en buen estado, adecuadas al material a cortar.
- El corte de cerámicas se hace con una hoja de carburo a velocidad lenta, sin forzar la máquina.
- En cortes de grandes superficies, es necesario interrumpir frecuentemente la tarea para refrescar la hoja de la sierra.
- Verificaremos el estado de los cables para evitar contactos eléctricos.
- Se prohibirá el conexonado de cables a los cuadros de suministro eléctrico de obra, sin la utilización de las clavijas macho-hembra.
- Las mangueras de prolongación estarán exentas de empalmes y las conexiones se harán siempre mediante clavijas macho-hembra.
- Las mangueras eléctricas irán por puntos elevados, evitando ser arrastradas por el suelo.

Clavadoras y grapadoras - Pistola fija clavos

Operaciones a desarrollar previstas en el proyecto

Esta máquina se utilizará en diferentes operaciones de la obra, permitiendo la colocación, posicionamiento y fijación de clavos de forma rápida y eficaz.

Identificación y evaluación de riesgos evaluados con la valoración de la eficacia de la prevención adoptada y aplicada.

Riesgo	Probabilidad	Consecuencias	Calificación	Estado
- Cortes	Media	Dañino	Moderado	Evitado
- Pinchazos	Media	Ligeramente dañino	Tolerable	Evitado
- Proyección de fragmentos o partículas	Baja	Dañino	Tolerable	Evitado

Relación de Epis necesarios y cuya eficacia ha sido evaluada

- Casco de seguridad.
- Guantes de trabajo.
- Gafas de seguridad antiproyecciones.

Medidas preventivas y protecciones técnicas adoptadas, tendentes a controlar y reducir los riesgos anteriores

- Antes de utilizar la máquina se debe conocer su manejo y adecuada utilización.
- Antes de maniobrar, asegurarse de que la zona de trabajo esté despejada.
- No efectuar reparaciones con la máquina en marcha.
- Comunicar cualquier anomalía en el funcionamiento de la máquina al jefe más inmediato. Hacerlo preferiblemente por medio del parte de trabajo.
- No utilizar la pistola para fines diferentes a los establecidos para la misma.
- Nunca enfocar ni dirigir la pistola hacia personas.
- Cumplir las instrucciones de mantenimiento.
- La pistola deberá estar en buen estado para su funcionamiento.

Amoladoras y trabajo en metal - Tijera de chapas manual

Operaciones a desarrollar previstas en el proyecto

Cuando el corte de las chapas de metal en obra lo realizaremos manualmente utilizaremos las tijeras especialmente preparadas para este fin.
Al tratarse de operaciones de tipo manual, solo se utilizará la tijera cuando por razones de tamaño, forma, dimensión, detalle o posición se requieran esfuerzos críticos manuales y se haga imposible o dificultoso realizarlo mediante otro tipo de

máquinas.

Identificación y evaluación de riesgos evaluados con la valoración de la eficacia de la prevención adoptada y aplicada.

Riesgo	Probabilidad	Consecuencias	Calificación	Estado
- Cortes y amputaciones	Baja	Dañino	Tolerable	Evitado
- Heridas por objetos punzantes	Baja	Dañino	Tolerable	Evitado
- Sobreesfuerzos	Media	Dañino	Moderado	Evitado
- Proyección de fragmentos o partículas	Baja	Ligeramente dañino	Trivial	Evitado

Relación de Epis necesarios y cuya eficacia ha sido evaluada

- Casco de seguridad.
- Guantes de cuero.
- Calzado apropiado
- Gafas de seguridad antiproyecciones.

Medidas preventivas y protecciones técnicas adoptadas, tendentes a controlar y reducir los riesgos anteriores

- Solo se utilizará para cortar materiales para los que ha sido concebida la máquina.
- No se utilizará nunca la tijera de corte manual cuando los espesores así lo aconsejen.
- Se verificará el estado del filo de las hojas para garantizar un funcionamiento limpio y óptimo.
- Se realizarán los mantenimientos apropiados (regulaciones, engrases, ajustes, etc.) siguiendo las especificaciones del fabricante.

Amoladoras y trabajo en metal - Remachadora

Operaciones a desarrollar previstas en el proyecto

Permite la unión de chapas de modo manual mediante el remachado de las mismas.
El remachado de las chapas incluye la operación inicial de taladrado de chapas y posteriormente el remachado propiamente dicho.
Se trata de operaciones de tipo manual, por lo tanto los esfuerzos están limitados a determinados grosores de chapas y diámetros de remaches, razón por las que hay que seguir las especificaciones del fabricante.

Identificación y evaluación de riesgos evaluados con la valoración de la eficacia de la prevención adoptada y aplicada.

Riesgo	Probabilidad	Consecuencias	Calificación	Estado
- Cortes y amputaciones	Baja	Dañino	Tolerable	Evitado
- Heridas por objetos punzantes	Baja	Dañino	Tolerable	Evitado
- Sobreesfuerzos	Baja	Ligeramente dañino	Trivial	Evitado
- Proyección de fragmentos o partículas	Baja	Ligeramente dañino	Trivial	Evitado

Relación de Epis necesarios y cuya eficacia ha sido evaluada

- Casco de seguridad.
- Guantes de cuero
- Calzado apropiado
- Gafas de seguridad antiproyecciones.

Medidas preventivas y protecciones técnicas adoptadas, tendentes a controlar y reducir los riesgos anteriores

- Se deberá utilizar siempre para los límites establecidos por el fabricante, en lo referente a diámetro de remaches y espesor de chapas a unir.
- Se realizarán los mantenimientos apropiados siguiendo las especificaciones del fabricante.

Fresadoras, cepillos, lijadoras y otros - Radiales eléctricas

Operaciones a desarrollar previstas en el proyecto

Utilizaremos esta herramienta radial eléctrica portátil para realizar diversas operaciones de corte en la obra.

Identificación y evaluación de riesgos evaluados con la valoración de la eficacia de la prevención adoptada y aplicada.

Riesgo	Probabilidad	Consecuencias	Calificación	Estado
- Cortes	Baja	Dañino	Tolerable	Evitado
- Contacto con el dentado del disco en movimiento	Baja	Dañino	Tolerable	Evitado
- Atrapamientos	Baja	Dañino	Tolerable	Evitado
- Proyección de fragmentos o partículas	Baja	Dañino	Tolerable	Evitado
- Retroceso y proyección de los materiales	Baja	Dañino	Tolerable	Evitado
- Proyección de la herramienta de corte o de sus fragmentos y accesorios en movimiento	Baja	Dañino	Tolerable	Evitado
- Emisión de polvo	Baja	Dañino	Tolerable	Evitado
- Contactos eléctricos	Baja	Dañino	Tolerable	Evitado

Relación de Epis necesarios y cuya eficacia ha sido evaluada

- Casco de seguridad.
- Gafas de seguridad antiproyecciones.
- Mascarilla antipolvo con filtro mecánico recambiable.
- Ropa de trabajo.
- Guantes de cuero.

Medidas preventivas y protecciones técnicas adoptadas, tendentes a controlar y reducir los riesgos anteriores

- El personal encargado del manejo de la máquina deberá ser experto en su uso.
- La máquina deberá estar en buen estado para su funcionamiento.
- La máquina dispondrá de marcado CE, declaración de conformidad y manual de instrucciones.
- Como medida más elemental, es la correcta elección de la máquina de acuerdo con el trabajo a efectuar y a los elementos auxiliares que pudieran ser necesarios.
- Verificaremos el estado de los cables para evitar contactos eléctricos.
- Se prohibirá el conexonado de cables a los cuadros de suministro eléctrico de obra, sin la utilización de las clavijas macho-hembra.
- Las mangueras de prolongación estarán exentas de empalmes y las conexiones se harán siempre mediante clavijas macho-hembra.
- Las mangueras eléctricas irán por puntos elevados, evitando ser arrastradas por el suelo.
- No utilizar la máquina para otras operaciones para las que no ha sido concebida.
- Antes de iniciar los trabajos, comprobar que todos los dispositivos de la máquina responden correctamente y están en perfecto estado.
- Se realizará una revisión ocular de la zona de trabajo y del circundante.
- Usar el equipo de protección individual establecido para estas operaciones.
- No efectuar reparaciones ni mantenimiento con la máquina en marcha.
- Comunicar cualquier anomalía en el funcionamiento de la máquina.
- Cumplir las instrucciones de mantenimiento y las recomendaciones del fabricante.
- Parar la máquina totalmente antes de posarla, en prevención de posibles daños a la herramienta incontrolados de la misma.
- Comprobar que la herramienta a utilizar está en buenas condiciones de uso.
- Utilizar siempre las protecciones de la máquina.
- No utilizar la máquina en posturas que obliguen a mantenerla por encima del nivel de los hombros, ya que, en caso de pérdida de control, las lesiones pueden afectar a la cara, pecho o extremidades superiores.
- Situar la empuñadura lateral en función del trabajo a realizar, o utilizar una empuñadura de puente.
- En caso de utilización de platos de lijar, instalar en la empuñadura lateral la protección correspondiente para la mano.
- Se colocará adecuadamente la máquina cuando no trabaje.

Aparatos de soldadura - Soplete

Operaciones a desarrollar previstas en el proyecto

Son muy distintas las funciones a realizar y las operaciones donde se va a utilizar el soplete en la obra: *tareas de fontanería, calentamiento de piezas, doblado de láminas de impermeabilización, aplicación de protecciones, soldadura de diferentes tipos de materiales, etc.*

El soplete, sea cual sea la instancia de trabajo en que se utilice, junto con su bombona de gas, requieren de un minucioso cuidado a la hora de su manipulación, debiendo ser empleado en la obra, observando una precauciones mínimas.

Las operaciones a desarrollar para trabajos realizados con el soplete son:

- Preparación del espacio de trabajo.
- Retirada de obstáculos, escombros o cualquier elemento que dificulte las operaciones.
- Encendido del soplete.
- Realización de las operaciones previstas.
- Apagado del soplete al finalizar las mismas.

Identificación y evaluación de riesgos evaluados con la valoración de la eficacia de la prevención adoptada y aplicada.

Riesgo	Probabilidad	Consecuencias	Calificación	Estado
- Caída de personas al mismo nivel	Baja	Ligeramente dañino	Trivial	Evitado
- Caída de objetos en manipulación	Baja	Dañino	Tolerable	Evitado
- Pisadas sobre objetos	Baja	Dañino	Tolerable	Evitado
- Proyección de fragmentos o partículas	Baja	Dañino	Tolerable	Evitado
- Sobreesfuerzos, posturas forzadas o movimientos repetitivos	Baja	Ligeramente dañino	Trivial	Evitado
- Contactos térmicos	Baja	Dañino	Tolerable	Evitado
- Exposición a sustancias nocivas o tóxicas	Baja	Dañino	Tolerable	Evitado
- Explosión	Baja	Dañino	Tolerable	Evitado
- Incendio	Baja	Dañino	Tolerable	Evitado

Relación de Epis necesarios y cuya eficacia ha sido evaluada

- Casco de seguridad.
- Calzado de seguridad.
- Pantalla de protección.
- Guantes de cuero.
- Ropa de trabajo.

Medidas preventivas y protecciones técnicas adoptadas, tendentes a controlar y reducir los riesgos anteriores

- Como norma general, el soplete debe permanecer apagado cuando no se utiliza, y las botellas de gas deben permanecer siempre fuera del alcance de la llama del soplete.
- Se debe emplear en posturas cómodas, en donde el soplete se pueda controlar completamente y sin riesgos de quemaduras. Es aconsejable el aislamiento de superficies cercanas, no solo por la protección de las mismas, sino por evitar incendios en la zona.
- Está prohibido fumar en los lugares donde se realicen operaciones con el soplete, aún siendo en el exterior de los locales o al aire libre.
- Los trabajos deberán realizarse en espacios con buena ventilación y/o extracción de gases. No se comenzarán las operaciones sin antes haber comprobado la buena ventilación en los locales cerrados.
- El almacenamiento, mantenimiento y transporte de los recipientes de gas se realizará siempre en posición vertical.
- Cuando se realicen operaciones con el soplete, deberán estar previamente localizados los extintores de incendios, con el fin de utilizarlos en caso necesario.
- Para evitar quemaduras, no se deberá realizar el contacto con tubos y piezas recién soldadas, cortadas o estañadas sin protección de las extremidades.
- Se deberán utilizar las boquillas adecuadas de los sopletes, en función de las operaciones a realizar.
- Revisar periódicamente el estado de los equipos y llevar a cabo un mantenimiento adecuado de los mismos.

Como norma general al utilizar el soplete:

- Revisar antes de comenzar a utilizarlo, las conexiones, en especial comprobando que no tienen fugas.
- Comprobar el estado de las mangueras si las hay, sustituyéndolas por otras cuando su estado así lo aconseje.
- La unión de las mangueras a los racores y al soplete se efectuará con los elementos recomendados por el suministrador del gas, no empleándose nunca alambres u otros dispositivos que puedan llegar a cortar la manguera al apretarlos.
- Evitar el retardo en el encendido de los sopletes una vez abierto el paso del gas.
- Reducir la llama siempre al apoyarlo.
- Cortar el suministro de gas si la llama se apaga.
- No utilizarlo nunca, en lugares cerrados, en presencia de gases inflamables.
- Evitar el escape de gas o de llama abierta durante operaciones de soldadura.

Herramientas de jardinería, forestal y agrícola - Motoazada

Operaciones a desarrollar previstas en el proyecto

Este equipos se utilizará en la obra para cavar roturar y desterronar la tierra previamente roturadas o blandas y/o mover montones de arena, así como para arrancar las malas hierbas entre otros usos.
Se trata de una máquina equipados con motor de gasolina, y aunque su utilización es bastante segura, existe cierto riesgo.

Identificación y evaluación de riesgos evaluados con la valoración de la eficacia de la prevención adoptada y aplicada.

Riesgo	Probabilidad	Consecuencias	Calificación	Estado
- Caída de personas a distinto nivel	Baja	Dañino	Tolerable	Evitado
- Caída de personas al mismo nivel	Baja	Ligeramente dañino	Trivial	Evitado
- Choques y golpes contra objetos inmóviles	Baja	Ligeramente dañino	Trivial	Evitado
- Choques y golpes contra objetos móviles	Baja	Dañino	Tolerable	Evitado
- Golpes y cortes por objetos o herramientas	Baja	Dañino	Tolerable	Evitado
- Proyección de fragmentos o partículas	Baja	Dañino	Tolerable	Evitado
- Sobreesfuerzos, posturas forzadas o movimientos repetitivos	Baja	Ligeramente dañino	Trivial	Evitado
- Contactos térmicos	Baja	Dañino	Tolerable	Evitado
- Atropellos o golpes con vehículos	Baja	Dañino	Tolerable	Evitado

Relación de Epis necesarios y cuya eficacia ha sido evaluada

- Casco de seguridad (en evitación de golpes).
- Ropa de trabajo.
- Gafas de seguridad antiproyecciones.
- Guantes de cuero.
- Calzado de seguridad.
- Chaleco reflectante.

Medidas preventivas y protecciones técnicas adoptadas, tendentes a controlar y reducir los riesgos anteriores

- Se colocará adecuadamente la máquina cuando no trabaje.
- Se controlará los diversos elementos de que se compone.
- El personal encargado del manejo de la motoazada deberá ser hábil y experto en su uso.
- La motoazada deberá estar en buen estado para su funcionamiento.
- Antes de comenzar las operaciones se deberá comprobar que la herramienta a utilizar está en buenas condiciones de uso. Ante la duda se suspenderán los trabajos.
- Parar la máquina totalmente antes de posarla, en prevención de posibles daños a la herramienta incontrolados. Lo ideal sería disponer de soportes especiales próximos al puesto de trabajo.
- Al desarrollar trabajos con riesgo de caída de altura, asegurar siempre la postura de trabajo, ya que, en caso de pérdida de equilibrio por reacción incontrolada de la máquina, los efectos se pueden multiplicar.
- Las zonas de trabajo deberán estar acotadas, evitando la presencia de personas y vehículos.
- Las maniobras peligrosas deberán ser dirigidas por un señalista.

Herramientas de jardinería, forestal y agrícola - Ahoyador manual

Operaciones a desarrollar previstas en el proyecto

El ahoyador manual es una máquina que permite realizar agujeros en el terreno con facilidad. Al tratarse de una máquina motorizada, su utilización en determinadas operaciones de la obra permite ahorrar tiempo y energía, mejorando la seguridad de las operaciones, fácil de usar y con buen nivel de productividad.

Identificación y evaluación de riesgos evaluados con la valoración de la eficacia de la prevención adoptada y aplicada.

Riesgo	Probabilidad	Consecuencias	Calificación	Estado
- Caída de personas a distinto nivel	Baja	Dañino	Tolerable	Evitado
- Proyección de fragmentos o partículas	Baja	Dañino	Tolerable	Evitado
- Atrapamiento o aplastamiento por o entre objetos	Baja	Dañino	Tolerable	Evitado
- Sobreesfuerzos, posturas forzadas o movimientos repetitivos	Baja	Ligeramente dañino	Trivial	Evitado
- Contactos térmicos	Baja	Dañino	Tolerable	Evitado
- Exposición al ruido	Baja	Dañino	Tolerable	Evitado
- Exposición a vibraciones	Baja	Ligeramente dañino	Trivial	Evitado

Relación de Epis necesarios y cuya eficacia ha sido evaluada

- Ropa de trabajo.
- Máscara facial (cuando sea necesario)
- Calzado de seguridad.
- Guantes de seguridad.
- Protectores auditivos.
- Chaleco reflectante.

Medidas preventivas y protecciones técnicas adoptadas, tendentes a controlar y reducir los riesgos anteriores

- Las operaciones de perforado se realizarán siempre trabajando sobre posiciones y pendientes estables.
- Se procederá a la limpieza diaria de la máquina al finalizar su utilización.
- Las operaciones de limpieza y mantenimiento directo-manual, se efectuarán previa parada del motor.
- Los mandos de accionamiento estarán protegidos para evitar que les caiga material utilizado en el hormigonado o agua.
- Los mandos de puesta en marcha y parada estarán en perfectas condiciones y lo suficientemente separados para no confundirlos en el momento de accionarlos.
- Se seguirán siempre las instrucciones del fabricante en cuanto a manejo y utilización del equipo, así como en los mantenimientos y reparaciones.
- No trabajar en situaciones de -media avería-. Antes de trabajar, arreglar bien el equipo. Ante la duda no deberá utilizarse.
- No intentar modificar los mecanismos de protección.
- A los operarios de estas máquinas se les comunicará por escrito la siguiente normativa preventiva, antes del inicio de los trabajos.

Generadores y compresores - Compresor

Operaciones a desarrollar previstas en el proyecto

Utilizaremos en esta obra el compresor para la alimentación de los diferentes martillos neumáticos que en diferentes tajos vamos a necesitar. Aunque el compresor es una parte del grupo, por extensión consideraremos como compresor al grupo moto-compresor completo. La misión es producir aire comprimido, generalmente a 7 Bares, que es lo que necesitan para su funcionamiento los martillos o perforadores neumáticos que se van a utilizar en esta obra. El grupo moto-compresor está formado por dos elementos básicos: El compresor, cuya misión es conseguir un caudal de

aire a una determinada presión; El motor, que con su potencia a un determinado régimen transmite el movimiento al compresor.

Los factores a tener en cuenta para determinar el compresor adecuado a las necesidades de esta obra son: la presión máxima de trabajo y el caudal máximo de aire.

La presión de trabajo se expresa en Atmósferas. (La fija el equipo, máquina o herramienta que trabaja conectada a él) y es la fuerza por unidad de superficie (Kg. /cm²) que necesitan las herramientas para su funcionamiento.

El caudal de aire es la cantidad que debe alimentar a la herramienta, a una determinada presión, para el buen funcionamiento de ésta y se mide en m³/minuto.

Si el motor alimenta varios equipos que trabajan a diferentes presiones el compresor deberá tener la presión del equipo de mayor presión. Protegiéndose con un mano-reductor los equipos que trabajen a una presión excesiva.

Para calcular el caudal de aire libre que necesita la obra, hemos sumado el consumo de aire de todos los equipos, en litros por minuto. Al valor obtenido se le ha aplicado un factor de simultaneidad. También hemos tenido en cuenta una reserva para posibles ampliaciones.

Identificación y evaluación de riesgos evaluados con la valoración de la eficacia de la prevención adoptada y aplicada.

Riesgo	Probabilidad	Consecuencias	Calificación	Estado
- Atrapamiento o aplastamiento por vuelco de máquinas o vehículos	Baja	Dañino	Tolerable	Evitado
- Exposición a sustancias nocivas o tóxicas	Baja	Dañino	Tolerable	Evitado
- Incendio	Baja	Dañino	Tolerable	Evitado
- Exposición al ruido	Baja	Dañino	Tolerable	Evitado
- Exposición a vibraciones	Baja	Dañino	Tolerable	Evitado

Relación de Epis necesarios y cuya eficacia ha sido evaluada

- Ropa de trabajo.
- Casco de seguridad.
- Protectores auditivos.
- Calzado de seguridad.
- Guantes de cuero.

Medidas preventivas y protecciones técnicas adoptadas, tendentes a controlar y reducir los riesgos anteriores

- El compresor no se colocará ni se arrastrará a menos de 2 metros del borde superior de los taludes.
- El transporte por suspensión se realizará con 2 cables y con cuatro puntos de anclaje.
- El compresor se quedará en el lugar previsto, firmemente sujetado de manera que no se pueda desplazar por sí solo.
- Mientras funcione, las carcasas estarán en todo momento en posición de cerrado.
- A menos de 4 metros de distancia será obligatorio el uso de protectores auditivos.
- Si es posible, los compresores se situarán a una distancia mínima de 15 metros del lugar de trabajo.
- El combustible se pondrá con la máquina parada.
- Las mangueras de presión estarán en todo momento en perfecto estado. El encargado de seguridad o el encargado de obra vigilará el estado de las mangueras y se preocupará de su sustitución.
- Los mecanismos de conexión se harán con los racores correspondientes, nunca con alambres.
- Se dispondrá siempre de ventilación apropiada, debiendo de colocarse en sitios a la intemperie.

Equipos de pintura - Equipo de pintura con pistola convencional

Operaciones a desarrollar previstas en el proyecto

Las pistolas de pintura se utilizan en la obra porque representan una solución práctica y rápida, permitiendo ahorrar pintura, tiempo y esfuerzo a la vez que mejora los resultados, permitiendo pintar cualquier tipo de superficie.

Las características diferenciales son: Potencia medida en vatios; Abanico o diámetro de la boquilla (*cantidad de pintura que la pistola pueda aplicar*), tipo de pistola (*que en nuestro caso es la convencional*), Peso (*clave para su fácil manipulación*), Capacidad del depósito y Longitud de la manguera.

Las pistolas normales o convencionales emplean los principios de funcionamiento del efecto Venturi. Son pistolas antiguas y tienen una tasa de transferencia de productos baja, trabajan con presiones de aire en la entrada de la pistola de entre 3 y 6 bar y en la boquilla de entre 2 y 2,5 bar. La presión en el pico de fluido permite una buena atomización del producto. Este llega a la pieza con fuerza, pero genera mucha pulverización y un efecto rebote de la pintura en la pieza y disminuye la tasa de transferencia de la pistola.

Por lo que se deben utilizar siempre en obra en lugares bien ventilados.

Procedimiento a realizar:

- Preparación de la superficie y protección de partes que no se desea pintar.
- Antes de empezar, colocarse los EPIs.
- Disolver el producto a aplicar antes de pintar.
- Remover la pintura para evitar grumos.
- Comprobar la densidad de la pintura para asegurar que está completamente diluida siguiendo las recomendaciones del fabricante.
- Regular la presión de la boquilla.
- Para pintar en el interior es importante garantizar la ventilación. En el exterior es recomendable utilizar la pistola cuando no haga viento.

Identificación y evaluación de riesgos evaluados con la valoración de la eficacia de la prevención adoptada y aplicada.

Riesgo	Probabilidad	Consecuencias	Calificación	Estado
- Caída de personas a distinto nivel	Baja	Dañino	Tolerable	Evitado
- Caída de personas al mismo nivel	Baja	Ligeramente dañino	Trivial	Evitado
- Proyección de fragmentos o partículas	Baja	Dañino	Tolerable	Evitado
- Sobreesfuerzos, posturas forzadas o movimientos repetitivos	Baja	Ligeramente dañino	Trivial	Evitado
- Exposición a sustancias nocivas o tóxicas	Baja	Dañino	Tolerable	Evitado
- Dermatitis por contacto de la piel	Baja	Dañino	Tolerable	Evitado
- Explosión	Baja	Dañino	Tolerable	Evitado
- Incendio	Baja	Dañino	Tolerable	Evitado

Relación de Epis necesarios y cuya eficacia ha sido evaluada

- Casco de seguridad.
- Guantes de PVC o de goma.
- Guantes de cuero.
- Calzado de seguridad.
- Arnés de seguridad (cuando sea necesario).
- Mascarilla con filtro mecánico específico recambiable.
- Mascarilla con filtro químico específico recambiable.
- Ropa de trabajo.
- Gafas de seguridad antiproyecciones.

Medidas preventivas y protecciones técnicas adoptadas, tendentes a controlar y reducir los riesgos anteriores

- En los trabajos de pintura, el trabajador se encuentra sometido a los riesgos propios del trabajo a los que se suman los del manejo de productos químicos, nocivos y peligrosos, como son los disolventes, los catalizadores, las pinturas, etc.
- Las pinturas se almacenarán en los lugares señalados, manteniéndose siempre la ventilación por tiro de aire, para evitar los riesgos de incendios y de intoxicaciones.
- Se instalará un extintor de polvo químico seco al lado de la puerta de acceso al almacén de pinturas.
- Sobre la hoja de la puerta de acceso al almacén de pinturas, se instalará una señal de "peligro de incendios" y otra de "prohibido fumar".
- Los botes industriales de pinturas y disolventes se apilarán sobre tabloneros de reparto de cargas en evitación de sobrecargas innecesarias.
- Se prohíbe almacenar pinturas susceptibles de emanar vapores inflamables con los recipientes mal o incompletamente cerrados, para evitar accidentes por generación de atmósferas tóxicas o explosivas.
- Los almacenamientos de recipientes con pintura que contenga nitrocelulosa, se realizarán de tal forma que pueda realizarse el volteo periódico de los recipientes para evitar el riesgo de inflamación.
- Se evitará la formación de atmósferas nocivas manteniéndose siempre ventilado el local que se está pintando.
- Los operarios deberán utilizar arnés de seguridad en prevención del riesgo de caídas a distinto nivel. Se tenderán cables de seguridad amarrados a puntos fuertes, de los que amarrar el fiador del arnés de seguridad.
- Los andamios para pintar tendrán una superficie de trabajo de una anchura mínima de 60 cm..
- Se prohíbe la formación de andamios a base de bidones, pilas de materiales y asimilables.
- Se prohíbe en esta obra, la utilización de las escaleras de mano en los balcones, sin haber puesto previamente los medios de protección colectiva, para evitar los riesgos de caídas al vacío.
- La iluminación mínima en las zonas de trabajo será de 100 lux, medidos a una altura sobre el pavimento en torno a los

2 m.

- Las escaleras de mano a utilizar, serán de tipo 'tijera', dotadas con zapatas antideslizantes y cadencia limitadora de apertura, para evitar el riesgo de caídas por inestabilidad
- Las operaciones de lijados, mediante lijadora eléctrica de mano, se ejecutarán siempre bajo ventilación por 'corriente de aire', para evitar el riesgo de respirar polvo en suspensión.
- El vertido de pigmentos en el soporte se realizará desde la menor altura posible, en evitación de salpicaduras y formación de atmósferas pulverulentas.
- Se prohíbe fumar o comer en las estancias en las que se pinte con pinturas que contengan disolventes orgánicos o pigmentos tóxicos.
- Procuraremos evitar el contacto de cualquier tipo de pintura con la piel.
- Usaremos protectores auditivos en el empleo de compresores de aire.
- Usaremos mascarillas específicas para evitar inhalar los vapores procedentes de la pintura
- Se advertirá al personal encargado de manejar disolventes orgánicos de la necesidad de una profunda higiene personal, antes de realizar cualquier tipo de ingesta.
- Se prohíbe realizar trabajos de soldadura y oxicorte en lugares próximos a los tajos en los que se empleen pinturas inflamables, para evitar el riesgo de explosión (o de incendio).
- Se mantendrá la limpieza y el orden en la obra.

Útiles y herramientas manuales - Herramientas manuales

Operaciones a desarrollar previstas en el proyecto

Son herramientas cuyo funcionamiento se debe solamente al esfuerzo del operario que las utiliza, y en la obra se emplearán en diversas operaciones de naturaleza muy variada.

Identificación y evaluación de riesgos evaluados con la valoración de la eficacia de la prevención adoptada y aplicada.

Riesgo	Probabilidad	Consecuencias	Calificación	Estado
- Golpes y cortes por objetos o herramientas	Baja	Dañino	Tolerable	Evitado
- Proyección de fragmentos o partículas	Baja	Dañino	Tolerable	Evitado
- Choques y golpes contra objetos inmóviles	Baja	Ligeramente dañino	Trivial	Evitado
- Choques y golpes contra objetos móviles	Baja	Dañino	Tolerable	Evitado
- Caídas al mismo nivel	Baja	Ligeramente dañino	Trivial	Evitado
- Caídas a distinto nivel	Baja	Dañino	Tolerable	Evitado
- Sobreesfuerzos, posturas forzadas o movimientos repetitivos	Baja	Ligeramente dañino	Trivial	Evitado

Relación de Epis necesarios y cuya eficacia ha sido evaluada

- Casco de seguridad.
- Gafas de seguridad antiproyecciones.
- Guantes de cuero.

Medidas preventivas y protecciones técnicas adoptadas, tendentes a controlar y reducir los riesgos anteriores

- Las herramientas manuales se utilizarán en aquellas tareas para las que han sido concebidas.
- Deberá hacerse una selección de la herramienta correcta para el trabajo a realizar.
- Deberá hacerse un mantenimiento adecuado de las herramientas para conservarlas en buen estado.
- Deberá evitar un entorno que dificulte su uso correcto.
- Se deberá guardar las herramientas en lugar seguro.
- Siempre que sea posible se hará una asignación personalizada de las herramientas.
- Antes de su uso se revisarán, desechándose las que no se encuentren en buen estado de conservación.
- Se mantendrán limpias de aceites, grasas y otras sustancias deslizantes.
- Para evitar caídas, cortes o riesgos análogos, se colocarán en portaherramientas o estantes adecuados.
- Durante su uso se evitará su depósito arbitrario por los suelos.
- Los trabajadores recibirán instrucciones concretas sobre el uso correcto de las herramientas que hayan de utilizar.

A) Alicates:

- Los alicates de corte lateral deben llevar una defensa sobre el filo de corte para evitar las lesiones producidas por el desprendimiento de los extremos cortos de alambre.
- Los alicates no deben utilizarse en lugar de las llaves, ya que sus mordazas son flexibles y frecuentemente resbalan. Además tienden a redondear los ángulos de las cabezas de los pernos y tuercas, dejando marcas de las mordazas sobre las superficies.
- No utilizar para cortar materiales más duros que las quijadas.
- Utilizar exclusivamente para sujetar, doblar o cortar.
- No colocar los dedos entre los mangos.
- No golpear piezas u objetos con los alicates.
- Mantenimiento: Engrasar periódicamente el pasador de la articulación.

B) Cinceles:

- No utilizar el cincel con cabeza plana, poco afilada o cóncava.
- No usar el cincel como palanca.
- Las esquinas de corte deben ser redondeadas si se usan para cortar.
- Deben estar limpios de rebabas.
- Los cinceles deben ser lo suficientemente gruesos para que no se curven al ser golpeados. Se deben desechar los cinceles en mal estado utilizando sólo el que presente una curvatura de 3 cm de radio.
- Para uso normal, la colocación de una protección anular de goma puede ser una solución útil para evitar golpes en manos con el martillo de golpear.
- El martillo utilizado para golpearlo debe ser suficientemente pesado.

C) Destornilladores:

- El mango deberá estar en buen estado y amoldado a la mano con o superficies laterales prismáticas o con surcos o nervaduras para transmitir el esfuerzo de torsión de la muñeca.
- El destornillador ha de ser del tamaño adecuado al del tornillo a manipular.
- Desechar destornilladores con el mango roto, hoja doblada o la punta rota o retorcida pues ello puede hacer que se salga de la ranura originando lesiones en manos.
- Deberá utilizarse sólo para apretar o aflojar tornillos.
- No utilizar en lugar de punzones, cuñas, palancas o similares.
- Siempre que sea posible utilizar destornilladores de estrella.
- No debe sujetarse con las manos la pieza a trabajar sobre todo si es pequeña. En su lugar debe utilizarse un banco o superficie plana o sujetarla con un tornillo de banco.
- Emplear siempre que sea posible sistemas mecánicos de atornillado o desatornillado.

D) Llaves de boca fija y ajustable:

- Las quijadas y mecanismos deberán estar en perfecto estado.
- La cremallera y tornillo de ajuste deberán deslizarse correctamente.
- El dentado de las quijadas deberá estar en buen estado.
- No se deberá desbastar las bocas de las llaves fijas pues se destemplan o pierden paralelismo las caras interiores.
- Las llaves deterioradas no se repararán, se deberán reponer.
- Se deberá efectuar la torsión girando hacia el operario, nunca empujando.
- Al girar asegurarse que los nudillos no se golpean contra algún objeto.
- Utilizar una llave de dimensiones adecuadas al perno o tuerca a apretar o desapretar.
- Se deberá utilizar la llave de forma que esté completamente abrazada y asentada a la tuerca y formando ángulo recto con el eje del tornillo que aprieta.
- No se debe sobrecargar la capacidad de una llave utilizando una prolongación de tubo sobre el mango, utilizar otra como alargó o golpear éste con un martillo.
- La llave de boca variable debe abrazar totalmente en su interior a la tuerca y debe girarse en la dirección que suponga que la fuerza la soporta la quijada fija. Tirar siempre de la llave evitando empujar sobre ella.
- Se deberá utilizar con preferencia la llave de boca fija en vez de la de boca ajustable.
- No se deberá utilizar las llaves para golpear.

E) Martillos y mazos:

- Las cabezas no deberán tener rebabas.
- Los mangos de madera (nogal o fresno) deberán ser de longitud proporcional al peso de la cabeza y sin astillas.
- La cabeza deberá estar fijada con cuñas introducidas oblicuamente respecto al eje de la cabeza del martillo de forma que la presión se distribuya uniformemente en todas las direcciones radiales.
- Se deberán desechar mangos reforzados con cuerdas o alambre.
- Antes de utilizar un martillo deberá asegurarse que el mango está perfectamente unido a la cabeza.
- Deberá seleccionarse un martillo de tamaño y dureza adecuados para cada una de las superficies a golpear.
- Observar que la pieza a golpear se apoya sobre una base sólida no endurecida para evitar rebotes.

- Se debe procurar golpear sobre la superficie de impacto con toda la cara del martillo.
- En el caso de tener que golpear clavos, éstos se deben sujetar por la cabeza y no por el extremo.
- No golpear con un lado de la cabeza del martillo sobre un escoplo u otra herramienta auxiliar.
- No utilizar un martillo con el mango deteriorado o reforzado con cuerdas o alambres.
- No utilizar martillos con la cabeza floja o cuña suelta
- No utilizar un martillo para golpear otro o para dar vueltas a otras herramientas o como palanca.

F) Picos Rompedores y Troceadores:

- Se deberá mantener afiladas sus puntas y el mango sin astillas.
- El mango deberá ser acorde al peso y longitud del pico.
- Deberán tener la hoja bien adosada.
- No se deberá utilizar para golpear o romper superficies metálicas o para enderezar herramientas como el martillo o similares.
- No utilizar un pico con el mango dañado o sin él.
- Se deberán desechar picos con las puntas dentadas o estriadas.
- Se deberá mantener libre de otras personas la zona cercana al trabajo.

G) Sierras:

- Las sierras deben tener afilados los dientes con la misma inclinación para evitar flexiones alternativas y estar bien ajustados.
- Los mangos deberán estar bien fijados y en perfecto estado.
- La hoja deberá estar tensada.
- Antes de serrar se deberá fijar firmemente la pieza.
- Utilizar una sierra para cada trabajo con la hoja tensada (no excesivamente)
- Utilizar sierras de acero al tungsteno endurecido o semiflexible para metales blandos o semiduros con el siguiente número de dientes:
 - a) Hierro fundido, acero blando y latón: 14 dientes cada 25 cm.
 - b) Acero estructural y para herramientas: 18 dientes cada 25 cm.
 - c) Tubos de bronce o hierro, conductores metálicos: 24 dientes cada 25 cm.
 - d) Chapas, flejes, tubos de pared delgada, láminas: 32 dientes cada 25 cm.
- Instalar la hoja en la sierra teniendo en cuenta que los dientes deben estar alineados hacia la parte opuesta del mango.
- Utilizar la sierra cogiendo el mango con la mano derecha quedando el dedo pulgar en la parte superior del mismo y la mano izquierda el extremo opuesto del arco. El corte se realiza dando a ambas manos un movimiento de vaivén y aplicando presión contra la pieza cuando la sierra es desplazada hacia el frente dejando de presionar cuando se retrocede.
- Para serrar tubos o barras, deberá hacerse girando la pieza.

Alargadores eléctricos

Operaciones a desarrollar previstas en el proyecto

Los alargadores y mangueras eléctricas son utilizadas en esta obra para alimentar máquinas y equipos desde los lugares de trabajo hasta los cuadros eléctricos.

Identificación y evaluación de riesgos evaluados con la valoración de la eficacia de la prevención adoptada y aplicada.

Riesgo	Probabilidad	Consecuencias	Calificación	Estado
- Caída de personas a distinto nivel	Baja	Dañino	Tolerable	Evitado
- Caída de personas al mismo nivel	Baja	Ligeramente dañino	Trivial	Evitado
- Contactos eléctricos	Baja	Dañino	Tolerable	Evitado

Relación de Epis necesarios y cuya eficacia ha sido evaluada

- Casco de seguridad.
- Ropa de trabajo.
- Calzado de seguridad.
- Guantes aislantes (para manipular los alargadores).

Medidas preventivas y protecciones técnicas adoptadas, tendentes a controlar y reducir los riesgos anteriores

- En esta obra solo se utilizarán alargadores y mangueras eléctricas que estén dotadas de dispositivos de conexión macho-hembra.
- Las conexiones a los cuadros y a las máquinas y equipos solo podrá hacerse mediante dispositivos macho-hembra.
- Todos los alargadores utilizados deberán ser con toma de tierra.
- Los alargadores eléctricos estarán exentos de empalmes. En caso de necesidad, los emplames se realizarán igualmente mediante conexiones macho-hembra.
- Las mangueras eléctricas irán siempre por puntos elevados, evitando ser arrastradas por el suelo.
- Antes de proceder a la utilización de un alargador eléctrico, deberá comprobarse su estado. En caso de presentar cortes o peladuras, etc. y a pesar de que estos en tal situación funcionen, siempre deberán retirarse para ser reparados.
- Antes de realizar las conexiones al cuadro eléctrico, comprobar que todos los dispositivos de la máquina a conectar responden correctamente y están en perfecto estado. Comprobar que el interruptor de accionamiento de la máquina no esté en posición de marcha.
- No efectuar reparaciones ni mantenimientos de los alargadores conectados a la red eléctrica.
- Las reparaciones solo serán realizadas por personal especializado, que cuente con los conocimientos y los medios adecuados para proceder a su reparación.
- Comunicar cualquier anomalía en el funcionamiento de un alargador eléctrico al jefe más inmediato. Hacerlo preferiblemente por medio del parte de trabajo.
- Se verificará periódicamente el estado de los cables, para evitar contactos eléctricos, en especial después de un periodo de descanso largo o de haber estado expuesto a agentes atmosféricos.
- Los alargadores nunca deberán estar en contacto con agua, bien sean encharcamientos, agua de bidones, recipientes, balsas, etc. Si además están conectados a la red eléctrica, deberá inmediatamente desconectarse de la red y buscar un tendido alternativo que evite estas situaciones de peligro.

7.2. Medios auxiliares

7.2.1. Andamios

Andamios de borriquetas

Operaciones a desarrollar previstas en el proyecto

Las dimensiones de las diversas piezas y elementos auxiliares (cables, cuerdas, etc.) serán las suficientes para que las cargas de trabajo a las que, por su función y destino, vayan a estar sometidas no sobrepasen las establecidas para cada clase de material.

Los elementos y sistemas de unión de las diferentes piezas constitutivas del andamio, además de cumplir con la condición precedente, asegurarán perfectamente su función de enlace con las debidas condiciones de firmeza y permanencia.

El andamio se organizará y armará en forma constructivamente adecuada para que quede asegurada su estabilidad y al mismo tiempo para que los trabajadores puedan estar en él con las debidas condiciones de seguridad, siendo también extensivas estas últimas a los restantes trabajadores de la obra.

Identificación y evaluación de riesgos evaluados con la valoración de la eficacia de la prevención adoptada y aplicada.

Riesgo	Probabilidad	Consecuencias	Calificación	Estado
- Caídas a distinto nivel	Baja	Dañino	Tolerable	Evitado
- Caídas al mismo nivel	Baja	Dañino	Tolerable	Evitado
- Desplome del andamio	Baja	Dañino	Tolerable	Evitado
- Desplome o caída de objetos (tablones, herramientas, materiales)	Baja	Dañino	Tolerable	Evitado
- Golpes por objetos o herramientas	Media	Ligeramente dañino	Tolerable	Evitado
- Atrapamientos	Baja	Dañino	Tolerable	Evitado

Relación de Epis necesarios y cuya eficacia ha sido evaluada

Casco de seguridad.
Ropa de trabajo.
Guantes de cuero.
Calzado de seguridad.
Arnés de seguridad.

Medidas preventivas y protecciones técnicas adoptadas, tendentes a controlar y reducir los riesgos anteriores

- Los soportes de los andamios de borriquetas utilizados en obra serán de madera y/o metálicos, y de dos tipos: Andamios de borriquetas sin arriostramientos (*Tipo caballete o Tipo de borriqueta vertical*) y Andamios de borriquetas armadas de bastidores móviles arriostrados.
- Los primeros podrán emplearse hasta una altura de tres metros, a partir de los cuales, y hasta una altura máxima de seis metros, se emplearán los segundos.
- El andamio se organizará en forma constructivamente adecuada para que quede asegurada su estabilidad y al mismo tiempo para que los trabajadores puedan estar en él con las debidas condiciones de seguridad, siendo estas últimas extensivas a los restantes trabajadores de la obra.
- Las borriquetas estarán firmemente asentadas para evitar todo corrimiento.
- No se permitirán andamiadas sobre materiales de construcción como bovedillas, ladrillos, etc., así como bidones o cualquier otro elemento auxiliar no específico para tal fin.
- Se desecharán los tablonos con nudos o defectos peligrosos que comprometan su resistencia.
- Los tablonos que formen las plataformas de trabajo estarán sin defectos visibles, con buen aspecto y sin nudos que mermen su resistencia. Estarán limpios, de tal forma, que puedan apreciarse los defectos por uso y su canto es recomendable que sea de 7 cm. como mínimo.
- La separación entre dos borriquetas consecutivas se fijará teniendo en cuenta las cargas previstas y los tablonos que constituyen el piso de la plataforma de trabajo.
- De manera general, esta distancia no deberá ser mayor de 1 m. para tablonos de 40 mm. de espesor, de 1,50 m. para tablonos de espesor comprendido entre 40 y 50 mm. y de 2 m. para tablonos de 50 mm. o más de espesor.
- En cualquier caso la separación entre borriquetas no sobrepasará los 3,50 m.
- Si se emplearan tablonos estandarizados de 4 m. de longitud, que son apropiados para una separación entre caballetes de 3,60 m, se deberá disponer un tercer caballete intermedio entre ambos, sobresaliendo por lo tanto los tablonos 20 cm. a ambos extremos de los apoyos de las borriquetas.
- Los tablonos que constituyen el piso del andamio deberán estar unidos entre sí, de forma que se impida la introducción de los pies de los trabajadores en posibles huecos intermedios.
- Los tablonos que forman el piso del andamio se dispondrán de modo que no puedan moverse ni dar lugar a basculamiento, deslizamiento o cualquier movimiento peligroso.
- Sobrepasarán los puntos de apoyo (borriquetas) un mínimo de 10 cm y un máximo de 20 cm.
- El solape entre dos tablonos de una misma fila, sobre un mismo punto de apoyo, deberá ser como mínimo de 20 cm.
- Los tablonos que constituyen el piso del andamio se sujetarán a las borriquetas por medio de atados con lías.
- La anchura del piso del andamio será la precisa para la fácil circulación de los trabajadores y el adecuado almacenamiento de los útiles, herramientas y materiales imprescindibles para el trabajo a realizar en tal lugar, siendo de 60 cm. cuando se la utilice únicamente para sostener personas y de 80 cm. cuando se utilice para depositar materiales.
- Hasta 3 metros de altura podrán emplearse andamios de borriquetas fijas, sin arriostramiento. Entre 3 y 6 -metros máxima altura permitida en este tipo de andamio-, se emplearán borriquetas armadas de bastidores móviles arriostrados.
- Las plataformas de trabajo que ofrezcan peligro de caída desde más de dos metros de altura estarán protegidas en todo su contorno por barandillas y plintos o rodapiés.
- Esto mismo es aplicable igualmente a aquellas plataformas de trabajo que, sin llegar a los dos metros respecto del piso donde apoyan, se sitúan en galerías, voladizos o junto a aberturas exteriores, permitiendo una caída de más de dos metros.
- Se prohibirá abandonar en las plataformas sobre los andamios, materiales o herramientas. Pueden caer sobre las personas o hacerles tropezar y caer al caminar sobre ellas.
- Se prohibirá arrojar escombros directamente desde los andamios. El escombros se recogerá y se descargará de planta en planta, o bien se verterá a través de trompas.
- Se prohibirá fabricar morteros (o similares) directamente sobre las plataformas de los andamios.
- La distancia de separación de un andamio y el paramento vertical de trabajo no será superior a 30 cm (recomendable 20 cm) en prevención de caídas.
- Se prohibirá expresamente correr por las plataformas sobre andamios, para evitar los accidentes por caída.
- Se prohibirá -saltar- de la plataforma andamiada al interior del edificio; el paso se realizará mediante una pasarela instalada para tal efecto.
- No se deberán emplear andamios de borriquetas montados total o parcialmente sobre andamios colgados o suspendidos.
- El orden y limpieza se cuidarán de manera especial alrededor de los andamios de borriquetas, evitándose el acopio de materiales, herramientas, etc.
- En ningún caso se desmontará parcialmente un andamio de forma que permita seguir siendo utilizado, salvo en el caso de que la parte que quede en pie siga cumpliendo las prescripciones de seguridad.
- La realización de cualquier trabajo en las proximidades de líneas eléctricas con los conductores desnudos deberá llevarse a cabo guardando la distancia mínima de seguridad.
- Los andamios se inspeccionarán diariamente por el Capataz, Encargado o Servicio de Prevención, antes del inicio de los trabajos, para prevenir fallos o faltas de medidas de seguridad.
- Los elementos que denoten algún fallo técnico o mal comportamiento se desmontarán de inmediato para su reparación

(o sustitución).

- Los reconocimientos médicos previos para la admisión del personal que deba trabajar sobre los andamios de esta obra, intentarán detectar aquellos trastornos orgánicos (vértigo, epilepsia, trastornos cardíacos, etc.), que puedan padecer y provocar accidentes al operario.

Andamios metálicos tubulares europeos

Operaciones a desarrollar previstas en el proyecto

El andamio metálico tubular está comercializado con todos los sistemas de seguridad que lo hacen seguro (escaleras, barandillas, pasamanos, rodapiés, superficies de trabajo, bridas y pasadores de anclaje de los tablonos, etc.) debiéndose por lo tanto hacer uso de ellos en caso de necesidad.

En la actualidad, el marcado CE no es aplicable a los andamios tubulares, puesto que la normativa europea vigente que lo regula (normas EN 12810-1,2,3 y EN 12811-1,2) no exigen dicho marcado, y por hacer referencia a productos no contemplados por ninguna de las Directivas actuales de nuevo enfoque (requisito fundamental para incorporar el marcado CE).

En este sentido, y siguiendo la línea de la Inspección de Trabajo, ciertas certificaciones de producto bajo las normas europeas vigentes (emitidas por organismos como AENOR, AFNOR, etc) de que disponen ciertos fabricantes pueden asimilarse a un marcado CE, y eximen del Plan de Montaje, si el andamio se monta de acuerdo a las Instrucciones del fabricante. Pero en cualquier caso, no eximen de las inspecciones ni de la Dirección de Montaje. Tampoco exime en los casos de andamios de más de 24 m de altura de coronación, puesto que son andamios no recogidos por las normas citadas anteriormente, en cuyo caso se exige Plan de Montaje, Utilización y Desmontaje (con Nota de Cálculo incluida).

Identificación y evaluación de riesgos evaluados con la valoración de la eficacia de la prevención adoptada y aplicada.

Riesgo	Probabilidad	Consecuencias	Calificación	Estado
- Caídas a distinto nivel	Baja	Dañino	Tolerable	Evitado
- Caídas al mismo nivel	Baja	Ligeramente dañino	Trivial	Evitado
- Atrapamientos durante el montaje y desmontaje	Baja	Dañino	Tolerable	Evitado
- Caída de objetos	Baja	Dañino	Tolerable	Evitado
- Golpes por objetos	Baja	Dañino	Tolerable	Evitado
- Sobreesfuerzos	Media	Ligeramente dañino	Tolerable	Evitado

Relación de Epis necesarios y cuya eficacia ha sido evaluada

Casco de seguridad.
Ropa de trabajo.
Guantes de cuero.
Calzado de seguridad.
Arnés de seguridad.

Medidas preventivas y protecciones técnicas adoptadas, tendentes a controlar y reducir los riesgos anteriores

- Los andamios deberán proyectarse, montarse y mantenerse convenientemente de manera que se evite que se desplomen o se desplacen accidentalmente. Las plataformas de trabajo, las pasarelas y las escaleras de los andamios deberán construirse, dimensionarse, protegerse y utilizarse de forma que se evite que las personas caigan o estén expuestas a caídas de objetos. A tal efecto, sus medidas se ajustarán al número de trabajadores que vayan a utilizarlos.
- Cuando no se disponga de la nota de cálculo del andamio elegido, o cuando las configuraciones estructurales previstas no estén contempladas en ella, deberá efectuarse un cálculo de resistencia y estabilidad, a menos que el andamio esté montado según una configuración tipo generalmente reconocida.
- Siguiendo las recomendaciones de la *Inspección de Trabajo*, ciertas certificaciones de producto bajo las normas europeas vigentes (emitidas por organismos como AENOR, AFNOR, etc) de que disponen ciertos fabricantes pueden asimilarse a un marcado CE, y eximen del Plan de Montaje, si el andamio se monta de acuerdo a las Instrucciones del fabricante. Pero en cualquier caso, no eximen de las inspecciones ni de la Dirección de Montaje. Tampoco exime en los casos de andamios de más de 24 m de altura de coronación, puesto que son andamios no recogidos por las

normas citadas anteriormente, en cuyo caso se exige Plan de Montaje, Utilización y Desmontaje (con Nota de Cálculo incluida).

- En función de la complejidad del andamio elegido, deberá elaborarse un plan de montaje, de utilización y de desmontaje. Este plan y el cálculo a que se refiere el apartado anterior deberán ser realizados por una persona con una formación universitaria que lo habilite para la realización de estas actividades. Este plan podrá adoptar la forma de un plan de aplicación generalizada, completado con elementos correspondientes a los detalles específicos del andamio de que se trate.
- Cuando se trate de andamios que dispongan del marcado CE, por series de aplicación una normativa específica en materia de comercialización, el citado plan podrá ser sustituido por las instrucciones específicas del fabricante, proveedor o suministrador, sobre el montaje, la utilización y el desmontaje de los equipos, salvo que estas operaciones se realicen de forma o en condiciones o circunstancias no previstas en dichas instrucciones.
- Los elementos de apoyo de un andamio deberán estar protegidos contra el riesgo de deslizamiento, ya sea mediante sujeción en la superficie de apoyo, ya sea mediante un dispositivo antideslizante, o bien mediante cualquier otra solución de eficacia equivalente, y la superficie portante deberá tener una capacidad suficiente. Se deberá garantizar la estabilidad del andamio.
- Las dimensiones, la forma y la disposición de las plataformas de un andamio deberán ser apropiadas para el tipo de trabajo que se va a realizar, ser adecuadas a las cargas que hayan de soportar y permitir que se trabaje y circule en ellas con seguridad. Las plataformas de los andamios se montarán de tal forma que sus componentes no se desplacen en una utilización normal de ellos. No deberá existir ningún vacío peligroso entre los componentes de las plataformas y los dispositivos verticales de protección colectiva contra caídas.
- Cuando algunas partes de un andamio no estén listas para su utilización, en particular durante el montaje, el desmontaje o las transformaciones, dichas partes deberán contar con señales de advertencia de peligro general, con arreglo al Real Decreto 485/1997, de 14 de abril, sobre señalización de seguridad y salud en el centro de trabajo, y delimitadas convenientemente mediante elementos físicos que impidan el acceso a la zona de peligro.
- Los andamios sólo podrán ser montados, desmontados o modificados sustancialmente bajo la dirección de una persona con una formación universitaria o profesional que lo habilite para ello, y por trabajadores que hayan recibido una formación adecuada y específica para las operaciones previstas, que les permita enfrentarse a riesgos específicos de conformidad con las disposiciones del artículo 5, destinada en particular a:
 - a) La comprensión del plan de montaje, desmontaje o transformación del andamio de que se trate.
 - b) La seguridad durante el montaje, el desmontaje o la transformación del andamio de que se trate.
 - c) Las medidas de prevención de riesgos de caída de personas o de objetos.
 - d) Las medidas de seguridad en caso de cambio de las condiciones meteorológicas que pudiesen afectar negativamente a la seguridad del andamio de que se trate.
 - e) Las condiciones de carga admisible.
 - f) Cualquier otro riesgo que entrañen las mencionadas operaciones de montaje, desmontaje y transformación.
- Tanto los trabajadores afectados como la persona que supervise dispondrán del plan de montaje y desmontaje mencionado, incluyendo cualquier instrucción que pudiera contener.
- Cuando no sea necesaria la elaboración de un plan de montaje, utilización y desmontaje, las operaciones previstas en este apartado podrán también ser dirigidas por una persona que disponga de una experiencia certificada por el empresario en esta materia de más de dos años y cuente con la formación preventiva correspondiente, como mínimo, a las funciones de nivel básico, conforme a lo previsto en el apartado 1 del artículo 35 del Reglamento de los Servicios de Prevención, aprobado por el Real Decreto 39/1997, de 17 de enero.
- Los andamios deberán ser inspeccionados por una persona con una formación universitaria o profesional que lo habilite para ello:
 - a) Antes de su puesta en servicio.
 - b) A continuación, periódicamente.
 - c) Tras cualquier modificación, período de no utilización, exposición a la intemperie, sacudidas sísmicas, o cualquier otra circunstancia que hubiera podido afectar a su resistencia o a su estabilidad.
- Para garantizar técnicamente en la obra que los andamios utilizados no se desplomen o se desplacen accidentalmente se deberán utilizar - Andamios normalizados -. Estos andamios normalizados deberán cumplir las especificaciones del fabricante respecto al proyecto de obra, montaje, utilización, mantenimiento y desmontaje de los mismos.
- La empresa a cuyo cargo se instale el andamio deberá establecer el procedimiento necesario para que una persona competente realice las inspecciones y pruebas correspondientes.
- Los resultados de estas inspecciones deberán documentarse mediante un Acta, conservándose durante el tiempo que permanezca instalado el andamio.
- Durante el montaje de los andamios metálicos tubulares se tendrán presentes las siguientes especificaciones preventivas:
 - No se iniciará un nuevo nivel sin antes haber concluido el nivel de partida con todos los elementos de estabilidad (cruces de San Andrés, y arriostramientos).
 - El izado del material que forma el andamio (barras, módulos tubulares, tabloneros, etc.) se realizará mediante eslingas normalizadas, a ser posible con el auxilio de un cabrestante mecánico cuando la altura supere las cuatro plantas.
 - La seguridad alcanzada en el nivel de partida ya consolidada será tal, que ofrecerá las garantías necesarias como para poder amarrar a él el fiador del arnés de seguridad.
 - Las plataformas de trabajo se consolidarán inmediatamente tras su formación, mediante las abrazaderas de sujeción contra basculamientos o los arriostramientos correspondientes.
 - Las uniones entre tubos se efectuarán mediante los -nudos- o -bases- metálicas, o bien mediante las mordazas y

pasadores previstos, según los modelos comercializados.

- Las plataformas de trabajo tendrán un mínimo de 60 cm. de anchura.
- Las plataformas de trabajo se limitarán delantera, lateral y posteriormente, por un rodapié de 15 cm.
- Las plataformas de trabajo estarán protegidas por medio de una barandilla metálica de un mínimo de un metro de altura, barra intermedia y rodapié de altura mínima de 15 centímetros en todos los lados de su contorno, con excepción de los lados que disten de la fachada menos de 20 centímetros.
- Las plataformas de trabajo, se inmovilizarán mediante las abrazaderas y pasadores clavados a los tabloneros.
- Los módulos de fundamento de los andamios tubulares, estarán dotados de las bases nivelables sobre tornillos sin fin (husillos de nivelación), con el fin de garantizar una mayor estabilidad del conjunto.
- Los módulos de base de los andamios tubulares, se apoyarán sobre tabloneros de reparto de cargas en las zonas de apoyo directo sobre el terreno.
- El entablado que forma el piso de las plataformas se compondrán preferentemente de planchetas metálicas; si fuesen tabloneros de madera éstos se sujetarán a la estructura firmemente para evitar el deslizamiento y caída.
- Los montadores cuidarán especialmente que las diferentes piezas queden adecuadamente enlazadas y sujetas mediante la aplicación segura de las bridas o juntas, de acuerdo con las indicaciones del fabricante.
- La altura libre entre los distintos niveles de plataforma debe ser 1,90 m.
- Los módulos de base de diseño especial para el paso de peatones, se complementarán con entablados y viseras seguras a -nivel de techo- en prevención de golpes a terceros.
- La comunicación vertical del andamio tubular quedará resuelta mediante la utilización de escaleras prefabricadas (elemento auxiliar del propio andamio).
- Se prohibirá expresamente en esta obra el apoyo de los andamios tubulares sobre suplementos formados por bidones, pilas de materiales diversos, -torretas de maderas diversas- y similares.
- Las plataformas de apoyo de los tornillos sin fin (husillos de nivelación), de base de los andamios tubulares dispuestos sobre tabloneros de reparto, se clavarán a éstos con clavos de acero, hincados a fondo y sin doblar.
- Todos los componentes de los andamios deberán mantenerse en buen estado de conservación desechándose aquellos que presenten defectos, golpes o acusada oxidación.
- Los andamios tubulares sobre módulos con escalerilla lateral, se montarán con ésta hacia la cara exterior, es decir, hacia la cara en la que no se trabaja.
- Es práctica corriente el -montaje de revés- de los módulos en función de la operatividad que representa, la posibilidad de montar la plataforma de trabajo sobre determinados peldaños de la escalerilla. Evite estas prácticas por inseguras.
- Se prohibirá en esta obra el uso de andamios sobre borriquetas (pequeñas borriquetas), apoyadas sobre las plataformas de trabajo de los andamios tubulares.
- Los andamios tubulares se montarán a una distancia igual o inferior a 30 cm (recomendable 20 cm) del paramento vertical en el que se trabaja.
- Se determinarán e instalarán previamente al montaje del andamio los puntos de anclaje a los que ira sujeto.
- Los andamios tubulares se arriostrarán a los paramentos verticales, anclándolos sólidamente a los puntos fuertes de seguridad- previstos en fachadas o paramentos.
- Los arriostramientos se efectuarán correctamente con barras rígidas abrazaderas, quedando absolutamente prohibido hacerlo con cuerdas, alambres, etc.
- Las cargas se izarán hasta las plataformas de trabajo mediante garruchas montadas sobre horcas tubulares sujetas mediante un mínimo de dos bridas al andamio tubular.
- Se prohibirá hacer -pastas- directamente sobre las plataformas de trabajo en prevención de superficies resbaladizas que pueden hacer caer a los trabajadores.
- Los materiales se repartirán uniformemente sobre las plataformas de trabajo en prevención de accidentes por sobrecargas innecesarias.
- Los materiales se repartirán uniformemente sobre un tablón ubicado a media altura en la parte posterior de la plataforma de trabajo, sin que su existencia merme la superficie útil de la plataforma.

Andamios sobre ruedas

Operaciones a desarrollar previstas en el proyecto

Este medio auxiliar será utilizado para trabajos en altura, conformado como un andamio metálico tubular instalado sobre ruedas en vez de sobre husillos de nivelación y apoyo.
Este elemento se utilizará en trabajos que requieran el desplazamiento del andamio.

En la actualidad, el marcado CE no es aplicable a los andamios tubulares, puesto que la normativa europea vigente que los regula (normas EN 12810-1,2,3 y EN 12811-1,2) no exigen dicho marcado, y por hacer referencia a productos no contemplados por ninguna de las Directivas actuales de nuevo enfoque (requisito fundamental para incorporar el marcado CE).

Identificación y evaluación de riesgos evaluados con la valoración de la eficacia de la prevención adoptada y aplicada.

Riesgo	Probabilidad	Consecuencias	Calificación	Estado
- Caída de personas a distinto nivel	Baja	Dañino	Tolerable	Evitado
- Caída de personas al mismo nivel	Baja	Ligeramente dañino	Trivial	Evitado
- Los derivados desplazamientos incontrolados del andamio	Baja	Dañino	Tolerable	Evitado
- Aplastamientos y atrapamientos durante el montaje	Alta	Ligeramente dañino	Moderado	Evitado
- Sobreesfuerzos	Baja	Ligeramente dañino	Trivial	Evitado

Relación de Epis necesarios y cuya eficacia ha sido evaluada

Casco de seguridad.
Ropa de trabajo.
Guantes de cuero.
Calzado de seguridad.
Arnés de seguridad.

Medidas preventivas y protecciones técnicas adoptadas, tendentes a controlar y reducir los riesgos anteriores

- Los andamios deberán proyectarse, montarse y mantenerse convenientemente de manera que se evite que se desplomen o se desplacen accidentalmente. Las plataformas de trabajo, las pasarelas y las escaleras de los andamios deberán construirse, dimensionarse, protegerse y utilizarse de forma que se evite que las personas caigan o estén expuestas a caídas de objetos. A tal efecto, sus medidas se ajustarán al número de trabajadores que vayan a utilizarlos.
- Cuando no se disponga de la nota de cálculo del andamio elegido, o cuando las configuraciones estructurales previstas no estén contempladas en ella, deberá efectuarse un cálculo de resistencia y estabilidad, a menos que el andamio esté montado según una configuración tipo generalmente reconocida.
- En función de la complejidad del andamio elegido, deberá elaborarse un plan de montaje, de utilización y de desmontaje. Este plan y el cálculo a que se refiere el apartado anterior deberán ser realizados por una persona con una formación universitaria que lo habilite para la realización de estas actividades. Este plan podrá adoptar la forma de un plan de aplicación generalizada, completado con elementos correspondientes a los detalles específicos del andamio de que se trate.
- Siguiendo las recomendaciones de la *Inspección de Trabajo*, ciertas certificaciones de producto bajo las normas europeas vigentes (emitidas por organismos como AENOR, AFNOR, etc) de que disponen ciertos fabricantes pueden asimilarse a un marcado CE, y eximen del Plan de Montaje, si el andamio se monta de acuerdo a las Instrucciones del fabricante. Pero en cualquier caso, no eximen de las inspecciones ni de la Dirección de Montaje. Tampoco exime en los casos de andamios de más de 24 m de altura de coronación, puesto que son andamios no recogidos por las normas citadas anteriormente, en cuyo caso se exige Plan de Montaje, Utilización y Desmontaje (con Nota de Cálculo incluida).
- Los elementos de apoyo de un andamio deberán estar protegidos contra el riesgo de deslizamiento, ya sea mediante sujeción en la superficie de apoyo, ya sea mediante un dispositivo antideslizante, o bien mediante cualquier otra solución de eficacia equivalente, y la superficie portante deberá tener una capacidad suficiente. Se deberá garantizar la estabilidad del andamio. Deberá impedirse mediante dispositivos adecuados el desplazamiento inesperado de los andamios móviles durante los trabajos en altura.
- Las dimensiones, la forma y la disposición de las plataformas de un andamio deberán ser apropiadas para el tipo de trabajo que se va a realizar, ser adecuadas a las cargas que hayan de soportar y permitir que se trabaje y circule en ellas con seguridad. Las plataformas de los andamios se montarán de tal forma que sus componentes no se desplacen en una utilización normal de ellos. No deberá existir ningún vacío peligroso entre los componentes de las plataformas y los dispositivos verticales de protección colectiva contra caídas.
- Cuando algunas partes de un andamio no estén listas para su utilización, en particular durante el montaje, el desmontaje o las transformaciones, dichas partes deberán contar con señales de advertencia de peligro general, con arreglo al Real Decreto 485/1997, de 14 de abril, sobre señalización de seguridad y salud en el centro de trabajo, y delimitadas convenientemente mediante elementos físicos que impidan el acceso a la zona de peligro.
- Los andamios sólo podrán ser montados, desmontados o modificados sustancialmente bajo la dirección de una persona con una formación universitaria o profesional que lo habilite para ello, y por trabajadores que hayan recibido una formación adecuada y específica para las operaciones previstas, que les permita enfrentarse a riesgos específicos de conformidad con las disposiciones del artículo 5, destinada en particular a:
 - a) La comprensión del plan de montaje, desmontaje o transformación del andamio de que se trate.
 - b) La seguridad durante el montaje, el desmontaje o la transformación del andamio de que se trate.
 - c) Las medidas de prevención de riesgos de caída de personas o de objetos.
 - d) Las medidas de seguridad en caso de cambio de las condiciones meteorológicas que pudiesen afectar negativamente a la seguridad del andamio de que se trate.
 - e) Las condiciones de carga admisible.
 - f) Cualquier otro riesgo que entrañen las mencionadas operaciones de montaje, desmontaje y transformación.

- Tanto los trabajadores afectados como la persona que supervise dispondrán del plan de montaje y desmontaje mencionado, incluyendo cualquier instrucción que pudiera contener.
- Cuando no sea necesaria la elaboración de un plan de montaje, utilización y desmontaje, las operaciones previstas en este apartado podrán también ser dirigidas por una persona que disponga de una experiencia certificada por el empresario en esta materia de más de dos años y cuente con la formación preventiva correspondiente, como mínimo, a las funciones de nivel básico, conforme a lo previsto en el apartado 1 del artículo 35 del Reglamento de los Servicios de Prevención, aprobado por el Real Decreto 39/1997, de 17 de enero.
- Los andamios deberán ser inspeccionados por una persona con una formación universitaria o profesional que lo habilite para ello:
 - a) Antes de su puesta en servicio.
 - b) A continuación, periódicamente.
 - c) Tras cualquier modificación, período de no utilización, exposición a la intemperie, sacudidas sísmicas, o cualquier otra circunstancia que hubiera podido afectar a su resistencia o a su estabilidad.
- Los dispositivos y las instrucciones para evitar desplazamientos involuntarios son las reflejadas en las especificaciones del fabricante o en la documentación elaborada por la persona competente que haya realizado el diseño del andamio.
- Requieren un arriostramiento más reforzado que los andamios tubulares normales, ya que deben garantizarse la indeformabilidad del conjunto.
- Las plataformas de trabajo se consolidarán inmediatamente tras su formación mediante las abrazaderas de sujeción contra basculamientos.
- Las plataformas de trabajo sobre las torretas con ruedas, tendrán la anchura máxima (no inferior a 60 cm.), que permita la estructura del andamio, con el fin de hacerlas más seguras y operativas.
- Las torretas (o andamios), sobre ruedas en esta obra, cumplirán siempre con la siguiente expresión con el fin de cumplir un coeficiente de estabilidad y por consiguiente, de seguridad. h/l mayor o igual a 3, donde:

h = a la altura de la plataforma de la torreta.
 l = a la anchura menor de la plataforma en planta.
- En la base, a nivel de las ruedas, se montarán dos barras en diagonal de seguridad para hacer el conjunto indeformable y más estable.
- Cada dos bases montadas en altura, se instalarán de forma alternativa - vistas en plantas-, una barra diagonal de estabilidad.
- Las plataformas de trabajo montadas sobre andamios con ruedas, se limitarán en todo su contorno con una barandilla sólida de 90,0 cm. (recomendable 100 cm.) de altura, formada por pasamanos, barra intermedia y rodapié.
- La torreta sobre ruedas será arriostrada mediante barras a -puntos fuertes de seguridad- en prevención de movimientos indeseables durante los trabajos, que puedan hacer caer a los trabajadores.
- Las cargas se izarán hasta la plataforma de trabajo mediante garruchas montadas sobre horcas tubulares sujetas mediante un mínimo de dos bridas al andamio o torreta sobre ruedas, en prevención de vuelcos de la carga (o del sistema).
- Se prohibirá hacer pastas directamente sobre las plataformas de trabajo en prevención de superficies resbaladizas que puedan originar caídas de los trabajadores.
- Los materiales se repartirán uniformemente sobre las plataformas de trabajo en prevención de sobrecargas que pudieran originar desequilibrios o balanceos.
- Se prohibirá en esta obra, trabajar o permanecer a menos de cuatro metros de las plataformas de los andamios sobre ruedas, en prevención de accidentes.
- Se prohibirá arrojar directamente escombros desde las plataformas de los andamios sobre ruedas. Los escombros (y similares) se descenderán en el interior de cubos mediante la garrucha de izado y descenso de cargas.
- Se prohibirá transportar personas o materiales sobre las torretas, (o andamios), sobre ruedas durante las maniobras de cambio de posición en prevención de caídas de los operarios.
- Se prohibirá subir a realizar trabajos en plataformas de andamios (o torretas metálicas) apoyados sobre ruedas, sin haber instalado previamente los frenos antirrodadura de las ruedas.
- Se prohibirá en esta obra utilizar andamios (o torretas), sobre ruedas, apoyados directamente sobre soleras no firmes (tierras, pavimentos frescos, jardines y similares) en prevención de vuelcos.

7.2.2. Escalera de mano

Operaciones a desarrollar previstas en el proyecto

Utilizaremos este medio auxiliar en diferentes tajos de la obra.
Aunque suele ser objeto de -prefabricación rudimentaria- en especial al comienzo de la obra o durante la fase de estructura, las escaleras utilizadas en esta obra serán homologadas y si son de madera no estarán pintadas.
Las escaleras prefabricadas con restos y retales son prácticas contrarias a la Seguridad de esta obra. Debe por lo tanto impedirse la utilización de las mismas en la obra.
Las escaleras de mano deberán tener la resistencia y los elementos necesarios de apoyo o sujeción, para que su utilización

en las condiciones para las que han sido diseñados no suponga un riesgo de caída por rotura o desplazamiento. La utilización de una escalera de mano como puesto de trabajo en altura deberá limitarse a las circunstancias en que, habida cuenta de lo dispuesto en el apartado 4.1.1 del Real Decreto 1215/1997, la utilización de otros equipos de trabajo más seguros no esté justificada por el bajo nivel de riesgo y por las características de los emplazamientos que el empresario no pueda modificar.

Identificación y evaluación de riesgos evaluados con la valoración de la eficacia de la prevención adoptada y aplicada.

Riesgo	Probabilidad	Consecuencias	Calificación	Estado
- Caídas al mismo nivel	Media	Dañino	Moderado	Evitado
- Caídas a distinto nivel	Media	Extremadamente dañino	Importante	No eliminado
- Caída de objetos sobre otras personas	Baja	Dañino	Tolerable	Evitado
- Contactos eléctricos directos o indirectos	Baja	Dañino	Tolerable	Evitado
- Atrapamientos por los herrajes o extensores	Baja	Extremadamente dañino	Moderado	Evitado
- Deslizamiento por incorrecto apoyo (falta de zapatas, etc.)	Baja	Extremadamente dañino	Moderado	Evitado
- Vuelco lateral por apoyo irregular	Baja	Extremadamente dañino	Moderado	Evitado
- Rotura por defectos ocultos	Baja	Dañino	Tolerable	Evitado
- Los derivados de los usos inadecuados o de los montajes peligrosos (empalme de escaleras, formación de plataformas de trabajo, escaleras -cortas- para la altura a salvar, etc.)	Baja	Dañino	Tolerable	Evitado

Relación de Epis necesarios y cuya eficacia ha sido evaluada

Casco de seguridad.
Ropa de trabajo.
Guantes de cuero.
Calzado de seguridad.
Arnés de seguridad (cuando sea necesario).

Medidas preventivas y protecciones técnicas adoptadas, tendentes a controlar y reducir los riesgos anteriores

- 1) De aplicación al uso de escaleras de madera.
 - Las escaleras de madera a utilizar en esta obra, tendrán los largueros de una sola pieza, sin defectos ni nudos que puedan mermar su seguridad.
 - Los peldaños (travesaños) de madera estarán ensamblados, no clavados.
 - Las escaleras de madera estarán protegidas de la intemperie mediante barnices transparentes, para que no oculten los posibles defectos. Se prohíbe la utilización de escaleras de madera que estén pintadas.
 - Se guardarán a cubierto.
- 2) De aplicación al uso de escaleras metálicas.
 - Los largueros serán de una sola pieza y estarán sin deformaciones o abolladuras que puedan mermar su seguridad.
 - Las escaleras metálicas estarán pintadas con pintura antioxidación que las preserven de las agresiones de la intemperie.
 - Las escaleras metálicas a utilizar en esta obra, no estarán suplementadas con uniones soldadas.
- 3) De aplicación al uso de escaleras de tijera.

Son de aplicación las condiciones enunciadas en los apartados 1 y 2 para las calidades de -madera o metal-.

 - Las escaleras de tijera a utilizar en esta obra, estarán dotadas en su articulación superior, de topes de seguridad de apertura.
 - Las escaleras de tijera estarán dotadas hacia la mitad de su altura, de cadenilla (o cable de acero) de limitación de apertura máxima que impidan su apertura al ser utilizadas.
 - Las escaleras de tijera se utilizarán siempre como tales abriendo ambos largueros para no mermar su seguridad.
 - Las escaleras de tijera en posición de uso, estarán montadas con los largueros en posición de máxima apertura par no mermar su seguridad.
 - Las escaleras de tijera nunca se utilizarán a modo de borriquetas para sustentar las plataformas de trabajo.
 - Las escaleras de tijera no se utilizarán, si la posición necesaria sobre ellas para realizar un determinado trabajo, obliga a ubicar los pies en los 3 últimos peldaños.
 - Las escaleras de tijera se utilizarán montadas siempre sobre pavimentos horizontales.

- 4) Para el uso y transporte por obra de escaleras de mano, independientemente de los materiales que las constituyen.
- No deben utilizar las escaleras personas que sufran algún tipo de vértigo o similares.
 - Las escaleras de mano deberán utilizarse de forma que los trabajadores puedan tener en todo momento un punto de apoyo y de sujeción seguros.
 - Para subir a una escalera se debe llevar un calzado que sujete bien los pies. Las suelas deben estar limpias de grasa, aceite u otros materiales deslizantes, pues a su vez ensucian los escalones de la propia escalera.
 - Se prohibirá la utilización de escaleras de mano en esta obra para salvar alturas superiores a 5 m.
 - Los trabajos a más de 3,5 metros de altura, desde el punto de operación al suelo, que requieran movimientos o esfuerzos peligrosos para la estabilidad del trabajador, sólo se efectuarán si se utiliza un equipo de protección individual anticaídas o se adoptan otras medidas de protección alternativas.
 - Las escaleras de mano a utilizar en esta obra, se colocarán de forma que su estabilidad durante su utilización esté asegurada.
 - Se impedirá el deslizamiento de los pies de las escaleras de mano durante su utilización ya sea mediante la fijación de la parte superior o inferior de los largueros, ya sea mediante cualquier dispositivo antideslizante o cualquier otra solución de eficacia equivalente.
 - Las escaleras de mano a utilizar en esta obra, estarán dotadas en su extremo inferior de zapatas antideslizantes de seguridad.
 - Los puntos de apoyo de las escaleras de mano deberán asentarse sólidamente sobre un soporte de dimensión adecuada y estable, resistente e inmóvil, de forma que los travesaños queden en posición horizontal.
 - Las escaleras compuestas de varios elementos adaptables o extensibles deberán utilizarse de forma que la inmovilización recíproca de los distintos elementos esté asegurada.
 - Las escaleras de mano a utilizar en esta obra, estarán firmemente amarradas en su extremo superior al objeto o estructura al que dan acceso.
 - Las escaleras de mano a utilizar en esta obra para fines de acceso deberán tener la longitud necesaria para sobresalir al menos un metro del plano de trabajo al que se accede.
 - Las escaleras de mano a utilizar en esta obra, se instalarán de tal forma, que su apoyo inferior diste de la proyección vertical del superior, 1/4 de la longitud del larguero entre apoyos.
 - Las escaleras de mano con ruedas deberán haberse inmovilizado antes de acceder a ellas.
 - Se prohibirá en esta obra transportar pesos a mano (o a hombro), iguales o superiores a 25 Kg. sobre las escaleras de mano.
 - En general se prohíbe el transporte y manipulación de cargas por o desde escaleras de mano cuando por su peso o dimensiones puedan comprometer la seguridad del trabajador.
 - El transporte a mano de una carga por una escalera de mano se hará de modo que ello no impida una sujeción segura.
 - Se prohibirá apoyar la base de las escaleras de mano de esta obra, sobre lugares u objetos poco firmes que pueden mermar la estabilidad de este medio auxiliar (montones de tierra, materiales, etc.).
 - El acceso de operarios en esta obra, a través de las escaleras de mano, se realizará de uno en uno. Se prohíbe la utilización al unísono de la escalera a dos o más operarios.
 - El ascenso, descenso y trabajo a través de las escaleras de mano de esta obra, se efectuará frontalmente, es decir, mirando directamente hacia los peldaños que se están utilizando.
 - El transporte de escaleras por la obra a brazo se hará de tal modo que se evite el dañarlas, dejándolas en lugares apropiados y no utilizándolas a la vez como bandeja o camilla para transportar materiales.
 - El transporte de escaleras a mano por la obra y por una sola persona se hará cuando el peso máximo de la escalera, supere los 55 Kg.
 - Las escaleras de mano por la obra y por una sola persona no se transportará horizontalmente. Hacerlo con la parte delantera hacia abajo.
 - Durante el transporte por una sola persona se evitará hacerla pivotar ni transportarla sobre la espalda, entre montantes, etc.
 - En el caso de escaleras transformables se necesitan dos personas para trasladarla por la obra y se deberán tomar las siguientes precauciones:
 - a) Transportar plegadas las escaleras de tijera.
 - b) Las escaleras extensibles se transportarán con los paracaídas bloqueando los peldaños en los planos móviles y las cuerdas atadas a dos peldaños vis a vis en los distintos niveles.
 - c) Durante el traslado se procurará no arrastrar las cuerdas de las escaleras por el suelo.
 - Para la elección del lugar donde levantar la escalera deberá tenerse presente:
 - a) No situar la escalera detrás de una puerta que previamente no se ha cerrado. No podrá ser abierta accidentalmente.
 - b) Limpiar de objetos las proximidades del punto de apoyo de la escalera.
 - c) No situarla en lugar de paso para evitar todo riesgo de colisión con peatones o vehículos y en cualquier caso balizarla o situar una persona que avise de la circunstancia.
 - Deberán tenerse en cuenta las siguientes consideraciones de situación del pie de la escalera:

- a) Las superficies deben ser planas, horizontales, resistentes y no deslizantes. La ausencia de cualquiera de estas condiciones puede provocar graves accidentes.
- b) No se debe situar una escalera sobre elementos inestables o móviles (cajas, bidones, planchas, etc.).

- Deberán tenerse en cuenta las siguientes consideraciones relativas a la inclinación de la escalera:

- a) La inclinación de la escalera debe ser tal que la distancia del pie a la vertical pasando por el vértice esté comprendida entre el cuarto y el tercio de su longitud, correspondiendo una inclinación comprendida entre 75,5° y 70,5°.
- b) El ángulo de apertura de una escalera de tijera debe ser de 30° como máximo, con la cuerda que une los dos planos extendidos o el limitador de apertura bloqueado.

- Deberán tenerse en cuenta las siguientes consideraciones relacionadas al apoyo, fricción con el suelo y zapatas de apoyo:

- a) Suelos de cemento: Zapatas antiderrapantes de caucho o neopreno (ranuradas o estriadas)
- b) Suelos secos: Zapatas abrasivas.
- c) Suelos helados: Zapata en forma de sierra.
- d) Suelos de madera: Puntas de hierro

- Las cargas máximas de las escaleras a utilizar en esta obra serán:

- a) Madera: La carga máxima soportable será de 95 Kg, siendo la carga máxima a transportar de 25 Kg.
- b) Metálicas: La carga máxima será de 150 Kg. e igualmente la carga máxima a llevar por el trabajador es de 25 Kg.

- Las escaleras de mano a utilizar en esta obra, sobrepasarán en 1 m. la altura a salvar.

5º) Las normas básicas del trabajo sobre una escalera son:

- No utilizar una escalera manual para trabajar. En caso necesario y siempre que no sea posible utilizar una plataforma de trabajo se deberán adoptar las siguientes medidas:
- Si los pies están a más de 2 m del suelo, utilizar arnés de seguridad anclado a un punto sólido y resistente.
- Para trabajos de cierta duración se pueden utilizar dispositivos tales como reposapiés que se acoplan a la escalera.
- En cualquier caso sólo la debe utilizar una persona para trabajar.
- No trabajar a menos de 5 m de una línea de A.T. y en caso imprescindible utilizar escaleras de fibra de vidrio aisladas.
- Una norma común es la de situar la escalera de forma que se pueda acceder fácilmente al punto de operación sin tener que estirarse o colgarse. Para acceder a otro punto de operación no se debe dudar en variar la situación de la escalera volviendo a verificar los elementos de seguridad de la misma.
- Nunca deben utilizarse las escaleras para otros fines distintos de aquellos para los que han sido construidas. Así, no se deben utilizar las escaleras dobles como simples. Tampoco se deben utilizar en posición horizontal para servir de puentes, pasarelas o plataformas. Por otro lado no deben utilizarse para servir de soportes a un andamiaje.

6º) Almacenamiento de las escaleras:

- Las escaleras de madera deben almacenarse en lugares al amparo de los agentes atmosféricos y de forma que faciliten la inspección.
- Las escaleras no deben almacenarse en posición inclinada.
- Las escaleras deben almacenarse en posición horizontal, sujetas por soportes fijos, adosados a paredes.

7º) Inspección y mantenimiento:

- Las escaleras deberán inspeccionarse como máximo cada seis meses contemplando los siguientes puntos:
 - a) Peldaños flojos, mal ensamblados, rotos, con grietas, o indebidamente sustituidos por barras o sujetos con alambres o cuerdas.
 - b) Mal estado de los sistemas de sujeción y apoyo.
 - c) Defecto en elementos auxiliares (poleas, cuerdas, etc.) necesarios para extender algunos tipos de escaleras.
- Ante la presencia de cualquier defecto de los descritos se deberá retirar de circulación la escalera. Esta deberá ser reparada por personal especializado o retirada definitivamente.

8º) Conservación de las escaleras en obra:

a) Madera

- No deben ser recubiertas por productos que impliquen la ocultación o disimulo de los elementos de la escalera.
- Se pueden recubrir, por ejemplo, de aceites de vegetales protectores o barnices transparentes.
- Comprobar el estado de corrosión de las partes metálicas.

b) Metálicas

- Las escaleras metálicas que no sean de material inoxidable deben recubrirse de pintura anticorrosiva. Cualquier defecto en un montante, peldaño, etc. no debe repararse, soldarse, enderezarse, etc., nunca.

7.2.3. Puntales

Operaciones a desarrollar previstas en el proyecto

Los puntales se utilizarán en esta obra de modo generalizado para sustentar y apuntalar encofrados, paneles, etc. El conocimiento del uso correcto de éste útil auxiliar está en proporción directa con el nivel de la seguridad. Este elemento auxiliar será manejado bien por el carpintero, por el encofrador o por el peón, pero en cualquier caso deberá tener conocimiento de su buen uso.

Identificación y evaluación de riesgos evaluados con la valoración de la eficacia de la prevención adoptada y aplicada.

Riesgo	Probabilidad	Consecuencias	Calificación	Estado
- Caída desde altura de las personas durante la instalación de puntales	Media	Extremadamente dañino	Importante	No eliminado
- Caída desde altura de los puntales por incorrecta instalación	Media	Extremadamente dañino	Importante	No eliminado
- Caída desde altura de los puntales durante las maniobras de transporte elevado	Media	Extremadamente dañino	Importante	No eliminado
- Golpes en diversas partes del cuerpo durante la manipulación	Media	Ligeramente dañino	Tolerable	Evitado
- Atrapamiento de dedos (extensión y retracción)	Baja	Extremadamente dañino	Moderado	Evitado
- Caída de elementos conformadores del puntal sobre los pies	Media	Dañino	Moderado	Evitado
- Vuelco de la carga durante operaciones de carga y descarga	Baja	Dañino	Tolerable	Evitado
- Rotura del puntal por fatiga del material	Baja	Extremadamente dañino	Moderado	Evitado
- Rotura del puntal por mal estado (corrosión interna y/o externa)	Baja	Dañino	Tolerable	Evitado
- Deslizamiento del puntal por falta de acuíñamiento o de clavazón	Baja	Extremadamente dañino	Moderado	Evitado
- Desplome de encofrados por causa de la disposición de puntales	Baja	Extremadamente dañino	Moderado	Evitado

Relación de Epis necesarios y cuya eficacia ha sido evaluada

Casco de seguridad.
Ropa de trabajo.
Guantes de cuero.
Calzado de seguridad.
Arnés de seguridad.

Medidas preventivas y protecciones técnicas adoptadas, tendentes a controlar y reducir los riesgos anteriores

- Los puntales se acopiarán ordenadamente por capas horizontales de un único puntal en altura y fondo el que desee, con la única salvedad de que cada capa se disponga de forma perpendicular a la inmediata inferior.
- La estabilidad de las torretas de acopio de puntales, se asegurará mediante la hinca de -pies derechos- de limitación lateral.
- Se prohibirá expresamente tras el desencofrado el amontonamiento irregular de los puntales.
- Los puntales se izarán (o descenderán) a las plantas en paquetes uniformes sobre bateas, flejados para evitar derrames innecesarios.
- Los puntales se izarán (o descenderán) a las plantas en paquetes flejados por los dos extremos; el conjunto, se suspenderá mediante aparejo de eslingas del gancho de equipos de elevación de carga.
- Se prohibirá expresamente en esta obra, la carga a hombro de más de dos puntales por un solo hombre en prevención de sobreesfuerzos.
- Los puntales de tipo telescópico se transportarán a brazo u hombro con los pasadores y mordazas instaladas en posición de inmovilidad de la capacidad de extensión o retracción de los puntales.
- Los tabloncillos durmientes de apoyo de los puntales que deben trabajar inclinados con respecto a la vertical serán los que se acuíñarán. Los puntales, siempre apoyarán de forma perpendicular a la cara del tablón.

- Los puntales se clavarán al durmiente y a la sopanda, para conseguir una mayor estabilidad.
- El reparto de la carga sobre las superficies apuntaladas se realizará uniformemente repartido. Se prohíbe expresamente en esta obra las sobrecargas puntuales.

B.1. Normas o medidas preventivas tipo para el uso de puntales de madera.

- Serán de una sola pieza, en madera sana, preferiblemente sin nudos y seca.
- Estarán descortezados con el fin de poder ver el estado real del rollizo.
- Tendrán la longitud exacta para el apeo en el que se les instale.
- Se acuñarán, con doble cuña de madera superpuesta en la base clavándose entre si.
- Preferiblemente no se emplearán dispuestos para recibir solicitaciones a flexión.
- Se prohíbe expresamente en esta obra el empalme o suplementación con tacos (o fragmentos de puntal, materiales diversos y similares), los puntales de madera.
- Todo puntal agrietado se rechazará para el uso de transmisión de cargas.

B.2. Normas o medidas preventivas tipo para el uso de puntales metálicos.

- Tendrán la longitud adecuada para la misión a realizar.
 - Estarán en perfectas condiciones de mantenimiento (ausencia de óxido, pintados, con todos sus componentes, etc.).
 - Los tornillos sin fin los tendrán engrasados en prevención de esfuerzos innecesarios.
 - Carecerán de deformaciones en el fuste (abolladuras o torcimientos).
- Estarán dotados en sus extremos de las placas para apoyo y clavazón.

7.2.4. Contenedores

Operaciones a desarrollar previstas en el proyecto

Los contenedores son elementos que permiten la acumulación y evacuación de escombros de la obra.

Identificación y evaluación de riesgos evaluados con la valoración de la eficacia de la prevención adoptada y aplicada.

Riesgo	Probabilidad	Consecuencias	Calificación	Estado
- Caídas de personas al mismo nivel	Media	Dañino	Moderado	Evitado
- Caídas de material	Baja	Extremadamente dañino	Moderado	Evitado
- Cortes	Alta	Dañino	Importante	No eliminado
- Golpes	Media	Ligeramente dañino	Tolerable	Evitado
- Emanación de polvo	Baja	Dañino	Tolerable	Evitado
- Proyección de partículas	Media	Dañino	Moderado	Evitado

Relación de Epis necesarios y cuya eficacia ha sido evaluada

Casco de seguridad.
Ropa de trabajo.
Guantes de cuero.

Medidas preventivas y protecciones técnicas adoptadas, tendentes a controlar y reducir los riesgos anteriores

- Antes de proceder a la instalación de los contenedores, se debería hacer un estudio del lugar o lugares más idóneos para ello, debiéndose tener en cuenta que:
 - a) El número de contenedores, si en el desembocan bajantes de escombros, vendrá determinado por el número de bajantes de escombros existentes en la obra.
 - b) Fácil accesibilidad desde cualquier punto.
 - c) Facilidad para emplazar el camión.
 - d) Máxima duración en el mismo emplazamiento, a ser posible hasta que finalicen los trabajos a realizar.
 - e) Alejado de los lugares de paso.
- Una vez instalado y antes de empezar a dar servicio el contenedor, deberá asegurarse que la bajante de escombros que desemboca este perfectamente fijadas al contenedor.
- El tramo inferior de la bajante que desemboca en el contenedor tendrá menor pendiente que el resto, con la finalidad de reducir la velocidad de los escombros evacuados y evitar la proyección de los mismos, al llegar al contenedor.

- La distancia de la embocadura inferior de la bajante al contenedor de recogida de escombros deberá ser la mínima posible que permita el llenado del mismo y su extracción.
- Cuando se vaya a arrojar los escombros, el operario se cerciorará de que nadie esté cerca del contenedor.
- Deberá asegurarse de que la lona que cubre el contenedor y la bajante estén perfectamente unidas.

7.2.5. Bateas

Operaciones a desarrollar previstas en el proyecto

Utilizaremos las bateas en la obra como un medio de transporte de materiales seguro por los diferentes tajos de la misma.

Identificación y evaluación de riesgos evaluados con la valoración de la eficacia de la prevención adoptada y aplicada.

Riesgo	Probabilidad	Consecuencias	Calificación	Estado
- Caída de personas al mismo nivel	Baja	Ligeramente dañino	Trivial	Evitado
- Choques y golpes contra objetos inmóviles	Baja	Ligeramente dañino	Trivial	Evitado
- Choques y golpes contra objetos móviles	Baja	Dañino	Tolerable	Evitado
- Sobreesfuerzos o posturas inadecuadas	Baja	Ligeramente dañino	Trivial	Evitado
- Caída de materiales en manipulación	Baja	Dañino	Tolerable	Evitado
- Golpes y cortes por objetos o materiales	Baja	Dañino	Tolerable	Evitado
- Pisadas sobre objetos	Baja	Ligeramente dañino	Trivial	Evitado
- Proyección de fragmentos o partículas	Baja	Ligeramente dañino	Trivial	Evitado

Relación de Epis necesarios y cuya eficacia ha sido evaluada

Casco de seguridad.
Ropa de trabajo.
Gafas de seguridad antiproyecciones.
Guantes de cuero.
Calzado de seguridad.

Medidas preventivas y protecciones técnicas adoptadas, tendentes a controlar y reducir los riesgos anteriores

- En los trabajos en altura es preceptivo el arnés de seguridad para el que se habrán previsto puntos fijos de enganche en la estructura con la necesaria resistencia.
- Las bateas se utilizarán en aquellas tareas para las que han sido concebidas.
- Las bateas suspendidas del gancho de grúa serán manipuladas por personal cualificado.
- El conductor de la grúa no puede abandonar el puesto de mando mientras penda la batea del gancho de la grúa.
- Los cables de sustentación de la batea que presenten un 10 por 100 de hilos rotos, serán sustituidos de inmediato.
- El gancho de grúa que sustente la batea, será de acero normalizado dotados con pestillo de seguridad.
- Se prohibirá la circulación bajo cargas suspendidas.
- Se prohibirá en esta obra, la suspensión o transporte aéreo de personas mediante la batea.
- Se prohibirá la elevación de cargas paletizadas cuya estabilidad no esté debidamente garantizada.
- Cuando las aristas vivas de los materiales transportados puedan dañar los medios de sujeción poniendo en peligro su estabilidad, se interpondrán cantoneras que contrarresten dicho efecto.
- Las piezas sueltas (ladrillos, baldosas, tejas, etc.) y de aquellas cargas paletizadas cuya estabilidad no esté garantizada, su la elevación o transporte se realizara en un cerco o armazón metálico, una paleta-caja, contenedor u otro medio adecuado.
- Los materiales envasados a granel en sacos que se eleven o transporten paletizados deberán estar convenientemente sujetos o en su caso ser trasvasados en paleta-caja, contenedor u otro medio adecuado para proceder a su elevación o transporte.
- Los materiales a granel se elevarán o desplazarán mediante bateas, jaulas, carros-jaula, plataformas, paletas-cajas o contenedores cuyo perímetro esté completamente cercado, sin aberturas que permitan el paso de los materiales transportados.

- Los materiales transportados no deberían sobrepasar el borde superior de la batea o contenedor utilizado.
- Después de la utilización de las bateas, jaulas, plataformas, paletas y contenedores se inspeccionarán para detectar posibles deterioros y proceder repararlos antes de su reutilización.
- Tener en cuenta en las bateas, jaulas o plataformas metálicas la posible corrosión de los elementos que las forman, tomándose las medidas oportunas.
- Se paralizarán los trabajos de transporte de materiales con la batea suspendida de la grúa en esta obra, por criterios de seguridad, cuando las labores deban realizarse bajo régimen de vientos iguales o superiores a 60 Km. /h.
- Limpieza y orden en la obra.

7.2.6. Carretón o carretilla de mano

Operaciones a desarrollar previstas en el proyecto

Medio utilizado en la obra como transporte para materiales, piezas, elementos, etc. por los diferentes tajos de la obra.

Identificación y evaluación de riesgos evaluados con la valoración de la eficacia de la prevención adoptada y aplicada.

Riesgo	Probabilidad	Consecuencias	Calificación	Estado
- Caída de personas al mismo nivel	Media	Dañino	Moderado	Evitado
- Choques y golpes contra objetos inmóviles	Media	Ligeramente dañino	Tolerable	Evitado
- Choques y golpes contra objetos móviles	Baja	Dañino	Tolerable	Evitado
- Sobreesfuerzos o posturas inadecuadas	Alta	Ligeramente dañino	Moderado	Evitado
- Caída de materiales en manipulación	Media	Dañino	Moderado	Evitado
- Golpes y cortes por objetos o materiales	Alta	Dañino	Importante	No eliminado
- Pisadas sobre objetos	Media	Ligeramente dañino	Tolerable	Evitado
- Proyección de fragmentos o partículas	Media	Dañino	Moderado	Evitado

Relación de Epis necesarios y cuya eficacia ha sido evaluada

- Casco de seguridad.
- Ropa de trabajo.
- Gafas de seguridad antiproyecciones.
- Guantes de cuero.
- Calzado de seguridad.

Medidas preventivas y protecciones técnicas adoptadas, tendentes a controlar y reducir los riesgos anteriores

- Los carretones o carretillas de mano se utilizarán en aquellas tareas para las que han sido concebidas.
- Deberán ser elegidas de forma tal que el centro de la rueda esté lo más cerca posible del centro de gravedad de la carga, para que disminuya el brazo de palanca y la fatiga del usuario.
- Para reducir el efecto de los botes utilizar ruedas de goma.
- Para evitar rozaduras o aplastamiento de los dedos contra las jambas de las puertas, pilastras, muro o similares, aplicar unas defensas sobre las varas cerca de las empuñaduras.
- Deberá hacerse un mantenimiento adecuado de los carretones o carretillas de mano para conservarlas en buen estado.
- Antes de su uso se revisarán, desechándose las que no se encuentren en buen estado de conservación.
- Se mantendrán limpias de aceites, grasas y otras sustancias deslizantes.
- Se deberá guardar los carretones o carretillas de mano en lugar seguro.
- Deberá evitar un entorno que dificulte su uso correcto.
- Limpieza y orden en la obra.

8. EPIs

Del análisis de riesgos laborales realizados en esta Memoria de Seguridad y Salud, existen una serie de riesgos que se deben resolver con el empleo de equipos de protección individual (EPIs), cuyas especificaciones técnicas y requisitos establecidos para los mismos por la normativa vigente, se detallan en cada uno de los apartados siguientes.

8.1. Protección auditiva

8.1.1. Orejeras

Protector Auditivo: Orejeras	
Norma: UNE-EN 352-1	 CAT III
Definición: Protector individual contra el ruido compuesto por un casquete diseñado para ser presionado contra cada pabellón auricular, o por un casquete circumaural previsto para ser presionado contra la cabeza englobando al pabellón auricular. Los casquetes pueden ser presionados contra la cabeza por medio de un arnés especial de cabeza o de cuello.	
Marcado: <ul style="list-style-type: none"> Nombre o marca comercial o identificación del fabricante Denominación del modelo Delante/Detrás y Derecho/Izquierdo según casos El número de esta norma. 	
Requisitos establecidos por el Reglamento (UE) 2016/425: <ul style="list-style-type: none"> Marcado CE sobre el producto: <i>Exámen UE de Tipo y control periódico del Tipo efectuado por una tercera parte.</i> Declaración de conformidad. Código del organismo notificado junto al marcado CE Identificación con nombre y dirección postal de fabricante e importador en el marcado Folleto informativo <p>Durante unos años, podremos encontrar en el mercado protectores auditivos conformes al Reglamento (UE) 2016/425 CAT III y a la Directiva 89/686/CEE CAT II, y sobre ambos podremos tener el mismo grado de confianza. A medida que nos alejemos del 21 de abril del 2019, veremos cada vez menos orejeras y tapones conformes a la vieja Directiva, los cuales serán sustituidos por los conformes al Reglamento a medida que los primeros se vayan consumiendo en el mercado.</p>	
Norma EN aplicable: <ul style="list-style-type: none"> UNE-EN 352-1: Protectores auditivos. Requisitos de seguridad y ensayos. Parte 1 orejeras. UNE-EN 458. Protectores auditivos. Recomendaciones relativas a la selección, uso, precauciones de empleo y mantenimiento 	
Información destinada a los Usuarios: Conforme establece la actual normativa, el epi será suministrado por el fabricante con un folleto informativo que deberá ir en el idioma español y en el cual se especifiquen las condiciones de utilización, empleo, características y mantenimiento del mismo.	

8.1.2. Tapones

Protector Auditivo: Tapones	
Norma: UNE-EN 352-2	 CAT III

<p>Definición:</p> <ul style="list-style-type: none"> Protector contra el ruido llevado en el interior del conducto auditivo externo (aural), o en la concha a la entrada del conducto auditivo externo (semiaural): <ul style="list-style-type: none"> Tapón auditivo desechable: previsto para ser usado una sola vez. Tapón auditivo reutilizable: previsto para ser usado más de una vez. Tapón auditivo moldeado personalizado: confeccionado a partir de un molde de concha y conducto auditivo del usuario. Tapón auditivo unido por un arnés: tapones unidos por un elemento de conexión semirígido. <p>Marcado:</p> <ul style="list-style-type: none"> Nombre o marca comercial o identificación del fabricante El número de esta norma Denominación del modelo El hecho de que los tapones sean desechables o reutilizables Instrucciones relativas a la correcta colocación y uso La talla nominal de los tapones auditivos (salvo en los moldeados y semiaurales).
<p>Requisitos establecidos por el Reglamento (UE) 2016/425:</p> <ul style="list-style-type: none"> Marcado CE sobre el producto: <i>Exámen UE de Tipo y control periódico del Tipo efectuado por una tercera parte.</i> Declaración de conformidad. Código del organismo notificado junto al marcado CE Identificación con nombre y dirección postal de fabricante e importador en el marcado Folleto informativo <p>Durante unos años, podremos encontrar en el mercado protectores auditivos conformes al Reglamento (UE) 2016/425 CAT III y a la Directiva 89/686/CEE CAT II, y sobre ambos podremos tener el mismo grado de confianza. A medida que nos alejemos del 21 de abril del 2019, veremos cada vez menos orejeras y tapones conformes a la vieja Directiva, los cuales serán sustituidos por los conformes al Reglamento a medida que los primeros se vayan consumiendo en el mercado.</p>
<p>Norma EN aplicable:</p> <ul style="list-style-type: none"> UNE-EN 352-2: Protectores auditivos. Requisitos de seguridad y ensayos. Parte 2: Tapones. UNE-EN 458: Protectores auditivos. Recomendaciones relativas a la selección, uso, precauciones de empleo y mantenimiento
<p>Información destinada a los Usuarios:</p> <p>Conforme establece la actual normativa, el epi será suministrado por el fabricante con un folleto informativo que deberá ir en el idioma español y en el cual se especifiquen las condiciones de utilización, empleo, características y mantenimiento del mismo.</p>

8.2. Protección de la cabeza

8.2.1. Cascos de protección (para la construcción)

Protección de la cabeza: cascos de protección (usado en construcción)	
<p>Norma:</p> <p>UNE-EN 397</p>	
<p>Definición:</p> <ul style="list-style-type: none"> Elemento que se coloca sobre la cabeza, primordialmente destinada a proteger la parte superior de la cabeza del usuario contra objetos en caída. El casco estará compuesto como mínimo de un armazón y un arnés. Los cascos de protección están previstos fundamentalmente para proteger al usuario contra la caída de objetos y las consecuentes lesiones cerebrales y fracturas de cráneo. <p>Marcado:</p> <ul style="list-style-type: none"> El número de esta norma. Nombre o marca comercial o identificación del fabricante. Año y trimestre de fabricación Denominación del modelo o tipo de casco (marcado tanto sobre el casco como sobre el arnés) Talla o gama de tallas en cm (marcado tanto sobre el casco como sobre el arnés). Abreviaturas referentes al material del casquete conforme a la norma ISO 472. 	

Requisitos adicionales (marcado): <ul style="list-style-type: none"> - 20°C o - 30°C (Muy baja temperatura) + 150°C (Muy alta temperatura) 440V (Propiedades eléctricas) LD (Deformación lateral) MM (Salpicaduras de metal fundido)
Requisitos establecidos por el Real Decreto 542/2020: <ul style="list-style-type: none"> Certificado CE expedido por un organismo notificado. Declaración de Conformidad Folleto informativo en el que se haga constar: <ul style="list-style-type: none"> Nombre y dirección del fabricante Instrucciones y recomendaciones sobre el almacenamiento, utilización, limpieza y mantenimiento, revisiones y desinfección. Las sustancias recomendadas para la limpieza, mantenimiento o desinfección no deberán poseer efectos adversos sobre el casco, ni poseer efectos nocivos conocidos sobre el usuario, cuando son aplicadas siguiendo las instrucciones del fabricante. Detalle acerca de los accesorios disponibles y de los recambios convenientes. El significado de los requisitos opcionales que cumple y orientaciones respecto a los límites de utilización del casco, de acuerdo con los riesgos. La fecha o periodo de caducidad del casco y de sus elementos. Detalles del tipo de embalaje utilizado para el transporte del casco.
Norma EN aplicable: <ul style="list-style-type: none"> UNE-EN 397: Cascos de protección para la industria.
Información destinada a los Usuarios: <p>Conforme establece la actual normativa, el epi será suministrado por el fabricante con un folleto informativo que deberá ir en el idioma español y en el cual se especifiquen las condiciones de utilización, empleo, características y mantenimiento del mismo.</p>

8.3. Protección contra caídas

8.3.1. Arnese anticaídas

Protección contra caídas: Arnese anticaídas	
Norma: UNE-EN 361	 CAT III
Definición: <ul style="list-style-type: none"> Dispositivo de prensión del cuerpo destinado a parar las caídas, es decir, componente de un sistema anticaídas. El arnés anticaídas puede estar constituido por bandas, elementos de ajuste, hebillas y otros elementos, dispuestos y ajustados de forma adecuada sobre el cuerpo de una persona para sujetarla durante una caída y después de la parada de ésta. 	

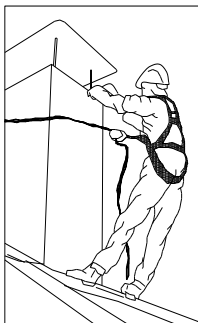

Marcado:

- Cumplirán la norma UNE-EN 365
- Cada componente del sistema deberá marcarse de forma clara, indeleble y permanente, mediante cualquier método adecuado que no tenga efecto perjudicial alguno sobre los materiales.
- Deberá disponer la siguiente información:
 - Las dos últimas cifras del año de fabricación
 - El nombre, marca comercial o cualquier otro medio de identificación del fabricante o del suministrador.
 - El número de lote del fabricante o el número de serie del componente.
- Los caracteres de la marca de identificación deberán ser visibles y legibles.

Requisitos establecidos por el Real Decreto 542/2020:

- Certificado CE expedido por un organismo notificado.
- Adopción por parte del fabricante de un sistema de garantía de calidad CE.
- Declaración de Conformidad.
- Folleto informativo.

Folleto informativo en el que se haga constar:

- Especificación de los elementos de enganche del arnés anticaídas que deben utilizarse con un sistema anticaídas, con un sistema de sujeción o de retención.
- Instrucciones de uso y de colocación del arnés.
- Forma de engancharlo a un subsistema de conexión.

Norma EN aplicable:

- UNE-EN 361: EPI contra la caída de alturas. Arnés anticaídas.
- UNE-EN 363: EPI contra la caída de alturas. Sistemas anticaídas.
- UNE-EN 362: EPI contra la caída de alturas. Conectores.
- UNE-EN 364: EPI contra la caída de alturas. Métodos de ensayo.
- UNE-EN 365: EPI contra la caída de alturas. Requisitos generales para instrucciones de uso y marcado.

Información destinada a los Usuarios:

Conforme establece la actual normativa, el epi será suministrado por el fabricante con un folleto informativo que deberá ir en el idioma español y en el cual se especifiquen las condiciones de utilización, empleo, características y mantenimiento del mismo.

8.4. Protección de la cara y de los ojos

8.4.1. Protección ocular. Uso general

Protección de la cara y de los ojos: Protección ocular . Uso general	
<p>Norma:</p> <p>UNE-EN 166</p>	<p>CE</p> <p>CAT II</p>
Definición:	

- Montura universal, Monturas integrales y pantallas faciales de resistencia incrementada para uso en general en diferentes actividades de construcción.

Uso permitido en:

- Montura universal, montura integral y pantalla facial.

Marcado:

A) En la montura:

- Identificación del Fabricante
- Número de la norma Europea: **166**
- Campo de uso: **Si fuera aplicable**
Los campos de uso son:
 - Uso básico: Sin símbolo
 - Líquidos: 3
 - Partículas de polvo grueso: 4
 - Gases y partículas de polvo fino: 5
 - Arco eléctrico de cortocircuito: 8
 - Metales fundidos y sólidos calientes: 9
- Resistencia mecánica: **S**
Las resistencias mecánicas son:
 - Resistencia incrementada: S
 - Impacto de partículas a gran velocidad y Alta energía: A
 - Impacto de partículas a gran velocidad y Media energía: B
 - Impacto de partículas a gran velocidad y Baja energía: F
 - Impacto de partículas a gran velocidad y a extrema temperatura y a Alta energía: AT
 - Impacto de partículas a gran velocidad y a extrema temperatura y a Media energía: BT
 - Impacto de partículas a gran velocidad y a extrema temperatura y a Baja energía: FT
- Símbolo que indica que está diseñado para cabezas pequeñas: **H (Si fuera aplicable)**
 - Símbolo para cabezas pequeñas: H
- Máxima clase de protección ocular compatible con la montura: **Si fuera aplicable**

B) En el ocular:

- Clase de protección (solo filtros)
Las clases de protección son:
 - Sin número de código: Filtros de soldadura
 - Número de código 2: Filtros ultravioleta que altera el reconocimiento de colores
 - Número de código 3: Filtros ultravioleta que permite el reconocimiento de colores
 - Número de código 4: Filtros infrarrojos
 - Número de código 5: Filtro solar sin reconocimiento para el infrarrojo
 - Número de código 6: Filtro solar con requisitos para el infrarrojo
- Identificación del fabricante:
- Clase óptica (salvo cubrefiltros):
Las clases ópticas son (consultar tablas en la normativa UNE-EN 166):
 - Clase óptica: 1 (pueden cubrir un solo ojo)
 - Clase óptica: 2 (pueden cubrir un solo ojo)
 - Clase óptica: 3 (no son para uso prolongado y necesariamente deberán cubrir ambos ojos)
- Símbolo de resistencia mecánica: **S**
Las resistencias mecánicas son:
 - Resistencia incrementada: S
 - Impacto de partículas a gran velocidad y Alta energía: A
 - Impacto de partículas a gran velocidad y Media energía: B
 - Impacto de partículas a gran velocidad y Baja energía: F
 - Impacto de partículas a gran velocidad y a extrema temperatura y a Alta energía: AT
 - Impacto de partículas a gran velocidad y a extrema temperatura y a Media energía: BT
 - Impacto de partículas a gran velocidad y a extrema temperatura y a Baja energía: FT
- Símbolo de resistencia al arco eléctrico de cortocircuito:
- Símbolo de no adherencia de metales fundidos y resistencia a la penetración de sólidos calientes:
- Símbolo de resistencia al deterioro superficial de partículas finas: **K (Si fuera aplicable)**
- Símbolo de resistencia al empañamiento: **N (Si fuera aplicable)**

<ul style="list-style-type: none"> • Símbolo de reflexión aumentada: R (Si fuera aplicable) • Símbolo para ocular original o reemplazado: O <p>Información para el usuario:</p> <p>Se deberán proporcionar los siguientes datos:</p> <ul style="list-style-type: none"> • Nombre y dirección del fabricante • Número de esta norma europea • Identificación del modelo de protector • Instrucciones relativas al almacenamiento, uso y mantenimiento • Instrucciones relativas a la limpieza y desinfección • Detalles concernientes a los campos de uso, nivel de protección y prestaciones • Detalles de los accesorios apropiados y piezas de recambio, así como las instrucciones sobre el montaje. • Si es aplicable la fecha límite de uso o duración de la puesta fuera de servicio aplicable al protector y/o a las piezas sueltas. • Si es aplicable, el tipo de embalaje adecuado para el transporte. • Significado del marcado sobre la montura y ocular. • Advertencia indicando que los oculares de Clase Óptica 3 no deben ser utilizados por largos periodos de tiempo • Advertencia indicando que los materiales que entren en contacto con la piel del usuario puede provocar alergias en individuos sensibles. • Advertencia indicando que conviene reemplazar los oculares rayados o estropeados. • Advertencia de que los protectores oculares frente a impactos de partículas a gran velocidad llevados sobre gafas correctoras normales, podrían permitir la transmisión de impactos y, por tanto, crear una amenaza para el usuario. • Una nota indicando que si la protección frente a impactos de partículas a gran velocidad a temperaturas extremas, es requerida, el protector seleccionado debe ir marcado con una letra T inmediatamente después de la letra referida al tipo de impacto. En caso de no ir seguido por la letra T, el protector ocular solo podrá usarse frente a impactos de partículas a gran velocidad a temperatura ambiente.
<p>Requisitos establecidos por el Real Decreto 542/2020:</p> <ul style="list-style-type: none"> • Certificado CE expedido por un organismo notificado. • Declaración de Conformidad • Folleto informativo
<p>Norma EN aplicable:</p> <ul style="list-style-type: none"> • UNE-EN 166: Protección individual de los ojos. Requisitos
<p>Información destinada a los Usuarios:</p> <p>Conforme establece la actual normativa, el epi será suministrado por el fabricante con un folleto informativo que deberá ir en el idioma español y en el cual se especifiquen las condiciones de utilización, empleo, características y mantenimiento del mismo.</p>

8.5. Protección de manos y brazos

8.5.1. Guantes de protección contra riesgos mecánicos de uso general

Protección de manos y brazos: Guantes de protección contra riesgos mecánicos	
<p>Norma:</p> <p>EN 388</p>	
<p>Definición:</p> <ul style="list-style-type: none"> • Protección por igual: Guante que está fabricado con el mismo material y que está construido de modo que ofrezca un grado de protección uniforme a toda la superficie de la mano. <ul style="list-style-type: none"> • Protección específica: Guante que está construido para proporcionar un área de protección aumentada a una parte de la mano. <p>Pictograma: Resistencia a Riesgos Mecánicos (UNE-EN ISO 21420)</p>	

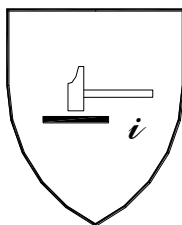

Propiedades mecánicas:

Se indicarán mediante el pictograma y cuatro cifras:

- Primera cifra: Nivel de prestación para la resistencia a la abrasión
- Segunda cifra: Nivel de prestación para la resistencia al corte por cuchilla
- Tercera cifra: Nivel de prestación para la resistencia al rasgado
- Cuarta cifra: Nivel de prestación para la resistencia a la perforación

Marcado:

Los guantes se marcarán con la siguiente información:

- Nombre, marca registrada o identificación del fabricante
- Designación comercial del guante
- Talla
- Marcado relativo a la fecha de caducidad

Las marcas deberán ser duraderas y no se añadirán otras marcas o inscripciones que se confundan con las anteriores

Requisitos establecidos por el Real Decreto 542/2020:

- Certificado CE expedido por un organismo notificado.
- Declaración de Conformidad.
- Folleto informativo.

Norma EN aplicable:

- UNE-EN 388: Guantes de protección contra riesgos mecánicos.
- UNE-EN ISO 21420: Requisitos generales para guantes.

Información destinada a los Usuarios:

Conforme establece la actual normativa, el epi será suministrado por el fabricante con un folleto informativo que deberá ir en el idioma español y en el cual se especifiquen las condiciones de utilización, empleo, características y mantenimiento del mismo.

8.6. Protección de pies y piernas

8.6.1. Calzado de uso general

Calzado de trabajo de uso profesional

Protección de pies y piernas: Calzado de trabajo de uso profesional	
Norma: UNE-EN ISO 20347	 CAT II
Definición: <ul style="list-style-type: none"> • Es el que incorpora elementos de protección destinados a proteger al usuario de las lesiones que pudieran provocar los accidentes, en aquellos, sectores de trabajo para los que el calzado ha sido concebido, sin llevar topos de protección contra impactos en la zona de la puntera. Marcado: Cada ejemplar de calzado de seguridad se marcará con la siguiente información: <ul style="list-style-type: none"> • Nombre, marca registrada o identificación del fabricante 	

- Designación comercial
- Talla
- Marcado relativo a la fecha de fabricación (al menos el trimestre y año)
- El número de esta norma UNE-EN ISO 20347
- Los símbolos correspondientes a la protección ofrecida o, donde sea aplicable la categoría correspondiente:
 - P: Calzado completo resistente a la perforación
 - C: Calzado completo resistencia eléctrica. Calzado conductor.
 - A: Calzado completo resistencia eléctrica. Calzado antiestático.
 - HI: Calzado completo resistente a ambientes agresivos. Aislamiento frente al calor.
 - Cl: Calzado completo resistente a ambientes agresivos. Aislamiento frente al frío.
 - E: Calzado completo. Absorción de energía en la zona del tacón.
 - WRU: Empeine. Penetración y absorción de agua.
 - HRO: Suela. Resistencia al calor por contacto.
 - ORO: Suela. Resistencia a los hidrocarburos.
- Clase:
 - Clase I: Calzado fabricado con cuero y otros materiales.
 - Clase II: Calzado todo de caucho (vulcanizado) o todo polimérico (moldeado)

Las marcas deberán ser duraderas y no se añadirán otras marcas o inscripciones que se confundan con las anteriores.

Requisitos establecidos por el Real Decreto 542/2020:

- Certificado CE expedido por un organismo notificado.
- Declaración de Conformidad
- Folleto informativo

Norma EN aplicable:

- UNE-EN ISO 20344: Calzado de seguridad, calzado de protección y calzado de trabajo para uso profesional. Parte 1: requisitos y métodos de ensayo.
- UNE-EN ISO 20344: Calzado de seguridad, calzado de protección y calzado de trabajo para uso profesional. Parte 2: Requisitos adicionales y método de ensayo.
- UNE-EN ISO 20347: Especificaciones para el calzado de trabajo de uso profesional.
- UNE-EN ISO 20347: Calzado de trabajo para uso profesional. Parte 2: Especificaciones adicionales.

Información destinada a los Usuarios:

Conforme establece la actual normativa, el epi será suministrado por el fabricante con un folleto informativo que deberá ir en el idioma español y en el cual se especifiquen las condiciones de utilización, empleo, características y mantenimiento del mismo.

8.7. Protección respiratoria

8.7.1. Mascarillas

E.P.R. mascarillas

Protección respiratoria: E.P.R. Mascarillas	
<p>Norma:</p> <p>UNE-EN 140</p>	
<p>Definición:</p> <ul style="list-style-type: none"> • Una media máscara es un adaptador facial que cubre la nariz, la boca y el mentón. De utilización general para diversas tareas en la construcción. • Un cuarto de máscara es un adaptador facial que recubre la nariz y la boca. <p>Marcado:</p>	

Las máscaras se marcarán con la siguiente información:

- Según sea el tipo
 - **Media máscara**
 - **Cuarto de máscara**
- El número de norma: **EN 140**
- Nombre, marca registrada o identificación del fabricante.
- Talla
- Los componentes que puedan verse afectados en su eficacia por envejecimiento deberán marcarse para identificar su fecha.
- Las partes deiseadas para ser sustituidas por el usuario deberán ser claramente identificables.

Las marcas deberán ser duraderas y no se añadirán otras marcas o inscripciones que se confundan con las anteriores.

Requisitos establecidos por el Real Decreto 542/2020:

- Certificado CE expedido por un organismo expedido
- Adopción por parte del fabricante de un sistema de garantía de calidad CE
- Declaración de Conformidad
- Folleto informativo

Norma EN aplicable:

- UNE-EN 140: E.P.R. Medias máscaras y cuartos de máscaras. Requisitos, ensayos, marcado.
- UNE-EN 148-1: E.P.R. Roscas para adaptadores faciales. 1. Conector de rosca estándar
- UNE-EN 148-2: E.P.R. Roscas para adaptadores faciales. 2. Conector de rosca central

Información destinada a los Usuarios:

Conforme establece la actual normativa, el epi será suministrado por el fabricante con un folleto informativo que deberá ir en el idioma español y en el cual se especifiquen las condiciones de utilización, empleo, características y mantenimiento del mismo.

8.8. Vestuario de protección

8.8.1. Vestuario de protección de alta visibilidad

Vestuario de protección: Vestuario de protección de alta visibilidad	
Norma: UNE-EN ISO 20471	 CAT II
Definición: Ropa de señalización destinada a ser percibida visualmente sin ambigüedad en cualquier circunstancia: <ul style="list-style-type: none"> • Mono • Chaqueta • Chaleco I (reflectante a rayas horizontales) • Chaleco II (reflectante cruzado modo arnés) • Pantalón de peto • Pantalón sin peto • Peto • Arnesees 	
Pictograma: Marcado en el producto o en las etiquetas del producto.	

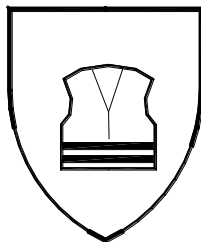

Propiedades:

Se indicarán además del pictograma (ver norma UNE-EN 342 para detalle):

- Clase de la superficie del material: X
- Clase del material reflectante: Y

Marcado:

Se marcará con la siguiente información:

- Nombre, marca registrada o identificación del fabricante
- Designación comercial
- Talla de acuerdo con la norma EN ISO 13688
- El número de norma: **EN-471**
- Nivel de prestaciones.
- Instrucciones de como ponérsela o quitársela, usos, advertencias en caso de mal uso, etc.

Las marcas deberán ser duraderas y no se añadirán otras marcas o inscripciones que se confundan con las anteriores.

Requisitos establecidos por el Real Decreto 542/2020:

- Certificado CE expedido por un organismo notificado.
- Declaración de Conformidad
- Folleto informativo

Norma EN aplicable:

- UNE-EN ISO 20471: Ropas de señalización de alta visibilidad
- UEN-EN ISO 13688: Ropas de protección. Requisitos generales
- UNE-EN 343: Ropas de protección. Protección contra las intemperies.

Información destinada a los Usuarios:

Conforme establece la actual normativa, el epi será suministrado por el fabricante con un folleto informativo que deberá ir en el idioma español y en el cual se especifiquen las condiciones de utilización, empleo, características y mantenimiento del mismo.

9. Protecciones colectivas

Relación de medidas alternativas de protección colectiva cuya utilización está prevista en esta obra y que han sido determinadas a partir de la "Identificación y evaluación de riesgos con la valoración de la eficacia de la prevención adoptada" en las diferentes unidades de obra evaluadas de esta misma Memoria de Seguridad y Salud.

9.1. Cierre de obra con vallado provisional

Operaciones a desarrollar previstas en el proyecto
Vallado del perímetro de la obra, según se establece en los planos y antes del inicio de la obra.

Identificación y evaluación de riesgos evaluados con la valoración de la eficacia de la prevención adoptada y aplicada.

Riesgo	Probabilidad	Consecuencias	Calificación	Estado
- Caída de personas al mismo nivel	Media	Dañino	Moderado	Evitado
- Pisadas sobre objetos	Media	Ligeramente dañino	Tolerable	Evitado
- Choques y golpes contra objetos inmóviles	Media	Ligeramente dañino	Tolerable	Evitado
- Golpes y cortes por objetos o herramientas	Alta	Dañino	Importante	No eliminado
- Proyección de fragmentos o partículas	Media	Dañino	Moderado	Evitado
- Sobreesfuerzos, posturas inadecuadas o movimientos repetitivos	Alta	Ligeramente dañino	Moderado	Evitado
- Contacto con sustancias cáusticas o corrosivas	Baja	Dañino	Tolerable	Evitado
- Exposición al ruido	Baja	Dañino	Tolerable	Evitado
- Iluminación inadecuada	Baja	Dañino	Tolerable	Evitado

Relación de Epis necesarios y cuya eficacia ha sido evaluada
Guantes de cuero. Ropa de trabajo Gafas de seguridad antiproyecciones. Casco de seguridad.

Medidas preventivas y protecciones técnicas adoptadas, tendentes a controlar y reducir los riesgos anteriores
<ul style="list-style-type: none"> El vallado de obra tendrá al menos 2 m. de altura. El vallado constará de accesos distintos para el personal y para la maquinaria o transportes necesarios en obra. Portón para acceso de vehículos de 4 m. de anchura y puerta independiente para acceso de personal. El vallado como medida de seguridad estará al menos a 2 metros de distancia de cualquier punto de trabajo, para evitar en caso de caída impactos sobre la construcción. Se prohibirá aparcar en la zona de entrada de vehículos. Se prohibirá el paso de personal por la entrada de vehículos. Se prohibirá la entrada a toda persona ajena a la obra. Se colocará a la entrada el -Cartel de obra- Con la señalización correspondiente. Cuando sea necesario transportar manualmente, durante las operaciones, una carga demasiado grande, se tendrá en cuenta: <ul style="list-style-type: none"> a) Que no impida ver por encima o por los lados de la carga. b) Los operarios no deberán realizar esfuerzos excesivos. c) Examinarán la carga para asegurarse de que no tiene bordes cortantes, clavos salientes o puntos de atrapamiento. Limpieza y orden en la obra.

9.2. Barandillas

9.2.1. Barandilla de seguridad tipo ayuntamiento

Operaciones a desarrollar previstas en el proyecto

Barandilla que se utilizará en diferentes partes de la obra, y cuyo empleo se reducirá siempre a delimitar una zona o impedir el paso.

Se utilizarán para desvíos provisionales de tráfico durante las operaciones de carga y descarga de materiales.

Se colocarán barandillas de seguridad tipo ayuntamiento en el perímetro de las zanjas y zona de excavación, a medida que éstas se vayan realizando.

Se colocarán para señalizar las zonas de trabajo de máquinas y equipos, de manera que impida el paso de personas y otras máquinas.

Identificación y evaluación de riesgos evaluados con la valoración de la eficacia de la prevención adoptada y aplicada.

Riesgo	Probabilidad	Consecuencias	Calificación	Estado
- Caída de personas a distinto nivel	Media	Extremadamente dañino	Importante	No eliminado
- Caída de personas al mismo nivel	Media	Dañino	Moderado	Evitado
- Caída de objetos a niveles inferiores	Baja	Extremadamente dañino	Moderado	Evitado
- Sobreesfuerzos	Alta	Ligeramente dañino	Moderado	Evitado
- Golpes o cortes por manejo de la barandilla tipo ayuntamiento	Alta	Dañino	Importante	No eliminado

Relación de Epis necesarios y cuya eficacia ha sido evaluada

Casco de seguridad.
 Calzado de seguridad.
 Guantes de cuero
 Ropa de trabajo.
 Trajes para tiempo lluvioso.

Medidas preventivas y protecciones técnicas adoptadas, tendentes a controlar y reducir los riesgos anteriores

- Se instruirá al personal sobre la utilización de las barandillas de seguridad tipo ayuntamiento, así como sobre sus riesgos.
- Se utilizarán siempre unidas modularmente, al objeto de que el viento no pueda tumbarlas.
- Su acopio se realizará en puntos concretos de la obra, no abandonándolas al azar en cualquier sitio.
- Se tendrá especial cuidado al colocarlas, dejando al menos libres caminos de circulación de 60 cm.
- No se utilizarán nunca como barandilla de seguridad de forjados o de zonas de excavación, ya que su función es la de señalizar e impedir el paso, no impedir la caída.
- No se utilizarán barandillas tipo ayuntamiento en zonas de la obra en las que la caída accidental al vacío pueda provocar un accidente.
- Limpieza y orden en la obra.

9.3. Señalización

9.3.1. Señalización de la zona de trabajo

Operaciones a desarrollar previstas en el proyecto

La señalización de las zonas de trabajo dentro de la obra pretenden marcar clara y visiblemente una zona donde se realizan operaciones, con máquinas y equipos en movimiento, operarios trabajando y en consecuencia supone un riesgo elevado acceder a dichas zonas.

En nuestra obra, la señalización de estas zonas de trabajo se llevará a cabo mediante alguna o algunas de estas tres

posibilidades, que bien en conjunto o separadamente ofrezcan las máximas garantías de ser efectivas:

- 1) VALLADO: fijos o móviles, que delimitan áreas determinadas de evidente peligro, etc. El vallado de zonas de peligro debe complementarse con señales del peligro previsto.
- 2) BALIZAMIENTO: Se utilizará en esta obra para hacer visibles máquinas o equipos de carácter ocasional o esporádico trabajando y que puedan provocar accidentes. En particular, se usará en la implantación de pequeños trabajos temporales como para abrir un pozo, colocar un poste, etc.
- 3) SEÑALES: Las que se utilizarán en esta obra se ajustan a la normativa actual. El objetivo es que sean conocidas por todos, que sirvan como complemento de la protección colectiva y de los equipos de protección individual previstos y que recuerde en todo momento los riesgos existentes a todos los que trabajan en la obra. Se utilizará la siguiente señalización:

- Advertencia, caída a distinto nivel.
- Advertencia, peligro en general.
- Advertencia, riesgo de tropezar.
- Advertencia, riesgo eléctrico.
- Lucha contra incendios, extintor.
- Obligación, EPI, de cabeza.
- Obligación, EPI, de cara.
- Obligación, EPI, de manos.
- Obligación, EPI, de pies.
- Obligación, EPI, de vías respiratorias.
- Obligación, EPI, de vista.
- Obligación, EPI, del cuerpo.
- Obligación, EPI, del oído.
- Obligación, EPI, obligatoria contra caídas.
- Obligación, obligación general.
- Prohibición, entrada prohibida a personas no autorizadas.
- Prohibición, prohibido pasar peatones.
- Salvamento-socorro, primeros auxilios.

Identificación y evaluación de riesgos evaluados con la valoración de la eficacia de la prevención adoptada y aplicada.

Riesgo	Probabilidad	Consecuencias	Calificación	Estado
- Atropellos	Baja	Dañino	Tolerable	Evitado
- Golpes o cortes por manejo de herramientas manuales	Alta	Dañino	Importante	No eliminado
- Golpes o cortes por manejo de chapas metálicas	Alta	Dañino	Importante	No eliminado

Relación de Epis necesarios y cuya eficacia ha sido evaluada

Ropa de trabajo
Chaleco reflectante.
Guantes de cuero.
Calzado de seguridad.
Casco de seguridad.

Medidas preventivas y protecciones técnicas adoptadas, tendentes a controlar y reducir los riesgos anteriores

- La señalización de seguridad complementara, pero no sustituirá nunca a las medidas de prevención adoptadas en la obra.
- No se utilizarán al mismo tiempo dos señales que puedan dar lugar a confusión.
- Las señales serán de tamaño y dimensiones tales que permitan su clara visibilidad desde el punto más alejado desde el que deban ser vistas.
- Si tienen que actuar los trabajadores personalmente dirigiendo provisionalmente el tráfico o facilitando su desvío, se procurará principalmente que:
 - a) Sean trabajadores con carné de conducir.
 - b) Estén protegidos con equipos de protección individual, señales luminosas o fluorescentes, de acuerdo con la normativa de tráfico.
 - c) Utilicen prendas reflectantes según UNE-EN ISO 20471
 - d) Se sitúen correctamente en zonas iluminadas, de fácil visibilidad y protegidas del tráfico rodado.
- Las tuberías por las que circulan flujos peligrosos estarán identificadas y señalizadas, para evitar errores o confusiones.
- La señalización deberá permanecer mientras exista la situación que motiva su colocación.
- Una vez finalizada la obra, se sustituirá la señalización provisional de obra por la señalización definitiva de viales.
- Retirada de sobras de materiales, herramientas y restos de obra no colocados (piezas rotas, envoltorios, palets, etc.).

- Deberán realizarse periódicamente revisiones de la señalización, para controlar el buen estado y la correcta aplicación de las mismas
- Las señales serán retiradas cuando deje de existir la situación que las justificaba.

9.4. Contra incendios

Operaciones a desarrollar previstas en el proyecto

En esta obra se observarán las normas que, para prevención y extinción de incendios, establecen los siguientes apartados y en el Plan de Emergencia que acompaña a esta Memoria de Seguridad.

Asimismo, se cumplirán las prescripciones impuestas por los reglamentos técnicos generales o especiales, dictados por la Presidencia del Gobierno, o por otros departamentos ministeriales, en el ámbito de sus respectivas competencias, así como las correspondientes ordenanzas municipales.

Identificación y evaluación de riesgos evaluados con la valoración de la eficacia de la prevención adoptada y aplicada.

Riesgo	Probabilidad	Consecuencias	Calificación	Estado
- Quemaduras	Baja	Dañino	Tolerable	Evitado
- Caída de personas al mismo nivel	Media	Dañino	Moderado	Evitado
- Caída de personas a distinto nivel	Media	Extremadamente dañino	Importante	No eliminado
- Golpes	Media	Ligeramente dañino	Tolerable	Evitado
- Sobreesfuerzos, posturas inadecuadas o movimientos repetitivos	Alta	Ligeramente dañino	Moderado	Evitado
- Pisadas sobre objetos	Media	Ligeramente dañino	Tolerable	Evitado
- Caída de objetos en manipulación	Media	Dañino	Moderado	Evitado

Relación de Epis necesarios y cuya eficacia ha sido evaluada

Casco de seguridad, (para traslado por la obra).
Guantes de serraje.
Calzado de seguridad.
Máscaras.
Equipos de respiración autónoma.
Manoplas.
Mandiles o trajes ignífugos.
Calzado especial contra incendios.

Medidas preventivas y protecciones técnicas adoptadas, tendentes a controlar y reducir los riesgos anteriores

Uso del agua:

- Donde existan conducciones de agua a presión, se instalarán suficientes tomas o bocas de agua a distancia conveniente entre si y cercanas a los puestos fijos de trabajos y lugares de paso del personal, colocando junto a tales tomas las correspondientes mangueras, que tendrán la sección y resistencia adecuada.
- Cuando se carezca normalmente de agua a presión o ésta sea insuficiente, se instalarán depósitos con agua suficiente para combatir los posibles incendios.
- En los incendios provocados por líquidos, grasas o pinturas inflamables o polvos orgánicos, sólo deberá emplearse agua muy pulverizada.
- No se empleará agua para extinguir fuegos en polvos de aluminio o magnesio o en presencia de carburo de calcio u otras sustancias que al contacto con el agua produzcan explosiones, gases inflamables o nocivos.
- En incendios que afecten a instalaciones eléctricas con tensión, se prohibirá el empleo de extintores de espuma química, soda o ácida o agua.

Extintores portátiles:

- En proximidad a los puestos de trabajo con mayor riesgo de incendio colocados en sitio visible y accesible fácilmente, se dispondrán extintores portátiles o móviles sobre ruedas, de espuma física o química, mezcla de ambas o polvos secos, anhídrido carbónico o agua, según convenga a la causa determinante del fuego a extinguir.
- Cuando se empleen distintos tipos de extintores serán rotulados con carteles indicadores del lugar y clase de incendio en que deban emplearse.

- Se instruirá al personal, cuando sea necesario, del peligro que presenta el empleo de tetracloruro de carbono y cloruro de metilo en atmósferas cerradas y de las reacciones químicas peligrosas que puedan producirse en los locales de trabajo entre los líquidos extintores y las materias sobre las que puedan proyectarse.
- Los extintores serán revisados periódicamente y cargados según las normas de las casas constructoras inmediatamente después de usarlos.

Mantas ignífugas:

- Ayudan a sofocar las llamas en caso de incendio o bien protegen a las personas u objetos cubiertos por el tejido, evitando que las llamas prendan sobre ellos. las más habituales son los modelos de fibra de vidrio.
- Su buena flexibilidad permitirá utilizarlas en la obra como mantas tradicionales para el abrigo de heridos, ya que sus fibras son inocuas por lo que se hace recomendables en caso de heridos con quemaduras.

Pantallas de soldadura:

- Se trata de pantallas/mantas 200x200 cm. de protección frente a las chispas y escorias desprendidas en las operaciones de soldadura de la obra, evitando la propagación del fuego. Resisten temperaturas de más de 1.000° C. y en especial de las salpicaduras de metal líquido que se producen en los puntos de soldadura. No se utilizarán nunca en obra en el plano horizontal (se quedan retenidas las salpicaduras de la soldadura y acaban deteriorándose, por lo que pierden su función).

Empleo de arenas finas:

- Para extinguir los fuegos que se produzcan en polvos o virutas de magnesio y aluminio, se dispondrá en lugares próximos a los de trabajo, de cajones o retenes suficientes de arena fina seca, de polvo de piedra u otras materias inertes semejantes.

Detectores automáticos:

- En esta obra no son de considerar durante la ejecución este tipo de detectores.

Prohibiciones personales:

- En las zonas de la obra con alto riesgo de incendio, queda prohibido fumar o introducir cerillas, mecheros o útiles de ignición.
- Las prohibiciones expuestas anteriormente, se indicarán con carteles visibles a la entrada y en los espacios libres de las paredes de tales dependencias.
- Se prohíbe igualmente al personal introducir o emplear útiles de trabajo, no autorizados por la empresa, que puedan ocasionar chispas por contacto o proximidad a sustancias inflamables.

Equipos contra incendios:

- En la obra, conforme se establece en el Plan de Emergencia, se instruirá y enseñará especialmente al personal integrado en el equipo o brigada contra incendios, sobre el manejo y conservación de las instalaciones y material extintor, señales de alarma, evacuación de los trabajadores y socorro inmediato de los accidentados.
- El material asignado a los equipos de extinción de incendios: escalas, cubiertas de lona o tejidos ignífugos, hachas, picos, palas, etc., no podrá ser usado para otros fines y su emplazamiento será conocido por las personas que deban emplearlo.
- La empresa designará el jefe de equipo contra incendios, que cumplirá estrictamente las instrucciones técnicas dictadas por el Comité de Seguridad para la extinción del fuego y las establecidas en el Plan de Emergencia de la obra, para el socorro de los accidentados.

Alarmas y simulacros de incendios:

- Para comprobar el buen funcionamiento de los sistemas de prevención, el entrenamiento de los equipos contra incendios y que los trabajadores en general, conocen y participan con aquellos, se efectuarán durante la ejecución de las obras, alarmas y simulacros de incendios, por orden de la empresa y bajo la dirección del jefe de equipo contra incendios, que solo advertirá de los mismos a las personas que deban ser informadas en evitación de daños o riesgos innecesarios. Los simulacros están recogidos en el Plan de Emergencia de esta obra.

10. Previsiones e informaciones para trabajos posteriores

10.1. Medidas preventivas y de protección

10.1.1. Objeto

- El Real Decreto 555/1986 y su modificación parcial mediante el Real Decreto 84/1990, ambos derogados, indicaban que se debían contemplar en el Estudio de Seguridad e Higiene, entre otros aspectos de la seguridad, los sistemas técnicos adecuados para poderse efectuar en su día, en las debidas condiciones de seguridad e higiene, los trabajos de reparación, conservación y mantenimiento, que deberán acomodarse a las prescripciones contenidas en el proyecto de obra.
- Posteriormente, ambos Reales Decretos fueron derogados expresamente por el actual vigente Real Decreto 1627/1997, que entre otras novedades incorpora, además de la obligatoriedad de redacción del ahora llamado Estudio de Seguridad y Salud, en determinados supuestos la redacción de un Estudio Básico de Seguridad y Salud, de menor contenido.
- En este último Real Decreto, se modifica el texto del apartado referente a las condiciones de seguridad y salud para la realización de los trabajos posteriores, indicándose que, en todo caso, se contemplarán también las previsiones e informaciones útiles para efectuar, en su día, en las debidas condiciones de seguridad y salud, los previsibles trabajos posteriores, refiriéndose tanto al Estudio, artículo 5.6, Como al Estudio Básico, artículo 6.3.
- Es de destacar que, mientras en los dos primeros Reales Decretos (ahora derogados) se entendía que se referían al tratamiento de trabajos, riesgos y medidas preventivas que se deberían aplicar en el momento de su futura realización, con la redacción contenida en el nuevo Real Decreto se debe entender que es preciso definir las previsiones y las informaciones útiles, teniendo en cuenta que parte de ellas se deben realizar durante la ejecución de la obra, las previsiones, y facilitar como máximo a su finalización, las informaciones.
- Hay que tener en cuenta que las previsiones técnicas deberán ser recogidas en el proyecto de obra, por lo que es recomendable la colaboración tanto con el proyectista, cuando es distinto el autor del Estudio, o Estudio Básico, como en el promotor, para su definición e inclusión en dicho proyecto de obra, adoptando las soluciones constructivas más adecuadas a las citadas previsiones.
- Para facilitar el cumplimiento de este artículo del Real Decreto 1627/1997, se redacta a continuación una guía orientativa, con un contenido muy amplio, pero no exhaustivo ni excluyente, y ajustada por el autor de esta Memoria de Seguridad, a las características de la obra objeto.

Previsiones e informaciones útiles para los previsibles trabajos posteriores: Guía Orientativa

- Todos los edificios deben someterse con carácter obligatorio, desde su entrega por el promotor, a un adecuado sistema de uso y mantenimiento. Así se desprende de lo dispuesto en la Ley de Ordenación de la Edificación, en el artículo 16, en la que aparece por primera vez, como agente de la edificación 'los propietarios y usuarios' cuya principal obligación es la de 'conservar en buen estado la edificación mediante un adecuado uso y mantenimiento', y en el artículo 3 en que se dice que 'los edificios deben proyectarse, construirse, mantenerse y conservarse de tal forma que se satisfagan los requisitos básicos de funcionalidad, seguridad y habitabilidad.'
- También otras disposiciones de las diferentes Comunidades Autónomas indican en términos parecidos, que *los edificios deben conservarse en perfecto estado de habitabilidad o explotación*.
- Las normas e instrucciones para el uso y mantenimiento, según la normativa actual, deberán formar parte del Libro del Edificio.
- Los trabajos necesarios para el adecuado uso y mantenimiento de un edificio, lo que constituye los previsibles trabajos posteriores, deberán cumplir los siguientes requisitos básicos:
 1. - Programación periódica adecuada, en función de cada uno de los elementos a mantener.
 2. - Eficacia, mediante una correcta ejecución de los trabajos.

3. - Seguridad y Salud, aplicada a su implantación y realización.

- En relación con este último punto y en cumplimiento del Real Decreto 1627/1997, se describen a continuación las previsiones e informaciones útiles para efectuar en su día, en las debidas condiciones de seguridad y salud, los previsibles trabajos posteriores, mediante el desarrollo de los siguientes puntos:

1. - Relación de previsibles trabajos posteriores.
2. - Riesgos laborales que pueden aparecer.
3. - Previsiones técnicas para su control y reducción.
- 4.- Informaciones útiles para los usuarios.

1.- Relación de previsibles trabajos posteriores.

- Limpieza y reparación del saneamiento, tuberías, arquetas, pozos y galerías.
- Limpieza y mantenimiento de fachadas exteriores e interiores, principalmente sus elementos singulares, cornisas, bandejas de balcón, barandillas, impostas, chapados de piedra natural, persianas enrollables o de otro sistema, etc.
- Limpieza y mantenimiento de fachadas de muro-cortina.
- Trabajos de mantenimiento sobre fachadas con marquesinas.
- Limpieza y mantenimiento de cubiertas inclinadas, filtraciones de agua, tejas, limas, canalones, bajantes, antenas de T.V, pararrayos, claraboyas, chimeneas, etc.
- Limpieza y mantenimiento de cubiertas planas, sumideros, techos de cuerpos volados o balcones, cubiertas de torreones, instalaciones u otros.
- Limpieza, reparación y mantenimiento de elementos en locales de altura tal que se necesite plataformas de trabajo de más de dos metros de altura.
- Sustitución de acristalamientos, por rotura, mejora del confort o daños de los mismos.
- Trabajos puntuales de pintura, a lugares de difícil acceso, por su altura o situación, con acopio excesivo de materiales inflamables.
- Uso y mantenimiento de ascensores.
- Mantenimiento de instalaciones en fachadas y cubiertas, especialmente inclinadas.
- Trabajos de mantenimiento de instalaciones en el interior del edificio, cuartos de calderas, contadores, aire acondicionado, arquetas de toma de tierra, etc.
- Mantenimiento y reposición de lámparas o reparación de las instalaciones de electricidad y audiovisuales.
- Sustitución de elementos pesados, máquinas, aparatos sanitarios, vidrios, radiadores, calderas, carpintería y otros.
- Montaje de andamios auxiliares, especialmente andamios y escaleras manuales o de tijera.

2.- Riesgos laborales que pueden aparecer.

- En primer lugar, el riesgo debido a la simultaneidad entre cualquiera de las obras descritas u otras que se ejecuten y la circulación o estancia de las personas usuarias del edificio, o viandantes en sus proximidades, por carga, descarga y elevación, acopio de material, escombros, montaje de andamios auxiliares, etc., en las zonas de actuación de las obras, o producción excesiva de polvo o ruido.
- En trabajos de saneamiento, caídas en los pozos, explosión, intoxicación o asfixia. En algunos casos, hundimiento de las paredes de pozos o galerías.
- En fachadas, caída en altura, con riesgo grave.
- En fachadas, golpes, proyección de partículas a los ojos, caída de objetos por debajo de la zona de trabajo.
- En trabajos sobre muro-cortina, caída de la jaula por rotura de los elementos de cuelgue y sujeción, o de las herramientas o materiales, al vacío, con riesgo grave.
- En fachadas con marquesinas, hundimiento por sobrecarga de éstas o de andamios por deficiencia en los apoyos.
- En cubiertas inclinadas, caídas en altura, con riesgo grave, especialmente con lluvia, nieve o hiel en cubiertas inclinadas, caídas a distinto nivel por claraboyas o similares.
- En cubiertas planas, caídas en altura, sobre patios o la vía pública, por insuficiente peto de protección, en trabajos en techo de cuerpos volados fuera del peto o de bordes de torreones

sobre fachada o patios, que no tengan peto de protección.

- En locales de gran altura, caída desde la plataforma de trabajo, de personas o de materiales, sobre la zona inferior.
- En acristalamientos, cortes en manos o pies, por manejo de vidrios, especialmente los de peso excesivo.
- En acristalamientos, rotura de vidrios de zonas inferiores de miradores, por golpes imprevistos, por el interior, con caída de restos a la vía pública.
- En trabajos de pintura de difícil acceso, caídas por defectuosa colocación de andamios auxiliares, generalmente escaleras.
- En trabajos de pintura, incendios por acopio no protegido de materiales inflamables.
- En uso de ascensores, atrapamiento de personas en la cabina por avería o falta de fluido eléctrico.
- En mantenimiento de ascensores, caída en altura, cuando haya holgura excesiva entre el hueco y la cabina, o de atrapamiento de manos y pies por caída de cargas pesadas.
- En trabajos de instalaciones generales, explosión, incendio o electrocución, o los derivados de manejo de materiales pesados.
- En trabajos de instalaciones generales, riesgo de caída de personas en altura, o de objetos por debajo del nivel de trabajo.
- En andamios auxiliares, caída o ruina del medio auxiliar, de personas por defecto de montaje, de electrocución por contactos indirectos, o de materiales en labores de montaje y desmontaje.
- En escaleras, caída por defecto de apoyos, rotura de la propia escalera o de la cadena en las tijeras, o por trabajar a excesiva altura.

3.- Previsiones técnicas para su control y reducción.

- Antes del inicio de cualquier trabajo posterior se deberá acotar y señalizar los lugares donde se desarrollen y la zona de carga y descarga en la vía pública, así como limpieza de escombros, acopio de materiales fuera de las zonas habituales de paso del edificio, habilitación de vías de circulación seguras para los usuarios, realización de los trabajos, siempre que sea posible, por el exterior, para elevación o carga y descarga de materiales o andamios auxiliares, señalización y protección de éstos en la vía pública y cierre lo más hermético posible, con pantallas o similar, de las zonas de producción de polvo o ruido.
- En trabajos de saneamiento, previo a la bajada a pozos, comprobar si existe peligro de explosión o asfixia por emanaciones tóxicas, dotando al personal, que siempre será especializado, de los equipos de protección individual adecuados, trabajar siempre al menos dos personas en un mismo tajo. En caso de peligro de hundimiento de paredes de pozos o galerías, entibación adecuada y resistente.
- En pozos de saneamiento, colocación de paleas firmemente anclados a las paredes del mismo, a ser posible con forro de material no oxidable y antideslizante, como propileno o similar.
- En tajos de fachada, para todos los oficios, colocación de los andamios auxiliares seguros, creando plataformas de trabajo estables y con barandillas de protección. Sólo en casos puntuales de pequeña duración y difícil colocación de estos andamios, cuelgue mediante arnés de seguridad anticaída, con absorbedor de energía.
- Estudiar la posible colocación de ganchos, firmemente anclados a la estructura, en los cuerpos salientes, con carácter definitivo, para el anclaje del arnés indicado en el punto anterior.
- En caso de empleo de andamios auxiliares especiales, como andamios, jaulas colgadas, trabajos de descuelgue vertical o similares, los materiales y sistemas deberán estar certificados, ser revisados antes de su uso y con certificado de garantía de funcionamiento.
- En el caso muro-cortina, incluir en proyecto el montaje de jaulas colgadas, góndolas, desplazables sobre carriles.
- Acotación con vallas que impidan el paso de personas de las zonas con peligro de caída de objetos, sobre la vía pública o patios.
- En fachadas y cubiertas inclinadas, protección mediante andamio tubular que esté dotado de plataformas en todos los niveles, escalera interior y barandilla superior sobresaliendo un metro por encima de la más elevada, tapado con malla calada, no resistente al viento. En caso de existir marquesina, no apoyar el andamio en ella, ni sobrecargarla en exceso.
- En cubiertas inclinadas, colocación de ganchos firmemente recibidos a la estructura del caballete, o a otros puntos fuertes, para anclar el arnés de seguridad ya descrito, en actuaciones breves y puntuales, en las que no se instalen andamios de protección.

- En zonas de techos de cuerpos volados, por fuera de los petos de cubiertas planas, empleo del arnés de protección contra caída descrito anteriormente, anclado a punto sólido del edificio.
- Todas las plataformas de trabajo, con más de dos metros de altura, estarán dotadas de barandilla perimetral resistente.
- Guantes adecuados para la protección de las manos, para el manejo de vidrios.
- Los acristalamientos de zonas bajas de miradores deberán ser de vidrio, que en caso de rotura, evite la caída de trozos a la vía pública, tal como laminar, armado, etc.
- Dotación de extintores, debidamente certificados y con contrato de mantenimiento, en todas las zonas de acopios de materiales inflamables.
- Las escaleras para acceso a zonas altas deberán estar dotadas de las medidas de seguridad necesarias, tales como zapatas antideslizantes, altura adecuada a la zona a trabajar, las de tijera con cadena resistente a la apertura, etc.
- Las cabinas de ascensores deberán estar dotadas de teléfono u otro sistema de comunicación que se active únicamente en caso de avería, conectado a un lugar de asistencia permanente, generalmente el servicio de mantenimiento, bomberos, conserjería de 24 horas, etc.
- Si existe holgura, más de 20 centímetros, entre el hueco y la cabina del ascensor, barandilla plegable sobre el techo de ésta para evitar la caída.
- Habilitación de vías de acceso a la antena de TV, en cubierta, con protección anticaída, estudiando en todo caso su colocación, durante la obra, en lugares lo más accesibles posible.

4.- Informaciones útiles para los usuarios.

- Es aconsejable procurarse por sus propios andamios, o mediante técnico competente en deificación, un adecuado plan de seguimiento de las instrucciones de usos y mantenimiento del edificio y sus instalaciones, para conservarle un buen estado.
- Todos los trabajos de saneamiento deberán ser realizados por pocero profesional, con licencia fiscal vigente, con epígrafe mínimo de Aguas, Pozos y Minas, nº 5026.
- Revisión del estado de los patés de bajada al pozo, sustituyéndolos en caso necesario.

10.1.2. Prevenciones

Riesgo y prevención

Se relacionarán los sistemas generales de trabajo de reparación conservación y mantenimiento detectados en el chequeo del proyecto del edificio. Su análisis en relación a la seguridad e higiene puede realizarse de forma simple, aunque solamente sea constatando la seguridad de los mismos, ya sea porque se han cumplido los Reglamentos en sus capítulos de prevención, o porque los sistemas no ofrecen riesgos aparentes.

10.2. Criterios de utilización de medios de seguridad

- La utilización de los medios de seguridad del edificio responderá a las necesidades de cada momento surgidas durante la ejecución de los cuidados, repasos, reparaciones o actividades de manutención que durante el proceso de explotación del edificio se lleven a cabo.
- Por tanto el responsable, encargado por la Propiedad de la programación periódica de estas actividades, en sus previsiones de actuación ordenará para cada situación, cuando lo estime necesario, el empleo de estos medios, previa la comprobación periódica de su funcionalidad y que su empleo no se contradice con las hipótesis de cálculo de seguridad.

11. Sistema decidido para Formar e informar a los trabajadores

11.1. Criterios generales

Justificación.

La Ley 31/1995 de Prevención de Riesgos Laborales establece en el Artículo 19 establece:

Artículo 19: Formación de los trabajadores

1. En cumplimiento del deber de protección, el empresario deberá garantizar que cada trabajador reciba una formación teórica y práctica, suficiente y adecuada, en materia preventiva, tanto en el momento de su contratación, cualquiera que sea la modalidad o duración de ésta, como cuando se produzcan cambios en las funciones que desempeñe o se introduzcan nuevas tecnologías o cambios en los equipos de trabajo. La formación deberá estar centrada específicamente en el puesto de trabajo o función de cada trabajador, adaptarse a la evolución de los riesgos y a la aparición de otros nuevos y repetirse periódicamente, si fuera necesario.

Por otro lado, la Ley 54/2003 introduce "Modificaciones en la Ley sobre infracciones y sanciones en el orden social", mediante el **Artículo decimoprimer.** *Infracciones muy graves en materia de prevención de riesgos laborales:*

Uno. El apartado 8 del Artículo 13 de la "Ley de infracciones y sanciones en el orden social", queda redactado de la siguiente forma:

8.a) No adoptar el promotor o el empresario titular del centro de trabajo, las medidas necesarias para garantizar que aquellos otros que desarrollen actividades en el mismo reciban la información y las instrucciones adecuadas, en la forma y con el contenido y alcance establecidos en la normativa de prevención de riesgos laborales, sobre los riesgos y las medidas de protección, prevención y emergencia cuando se trate de actividades reglamentariamente consideradas como peligrosas o con riesgos especiales.

Sistema de Formación e Información.

Tal y como se aprecia, es una obligación empresarial del Contratista, realizar dicha formación, la cual es a su vez fundamental para optimizar los resultados en materia de prevención de riesgos de la obra. Esta formación se dará por medio de "*Fichas*", quedando registrada documentalmente la entrega y la recepción por parte del trabajador, e incluirá:

- Los procedimientos seguros de trabajo
- Los riesgos de su actividad en la obra y las medidas preventivas
- El uso correcto de los EPIS que necesita.
- La utilización correcta de las protecciones colectivas.
- La señalización utilizada en obra.
- Las actuaciones en caso de accidente, situación de emergencia, etc.
- Los teléfonos de interés.



PLIEGO ESTUDIO BÁSICO DE SEGURIDAD Y SALUD (RD 1627/97)



**Comunidad
de Madrid**

CONSEJERÍA DE EDUCACIÓN,
CIENCIA Y UNIVERSIDADES

PROYECTO BÁSICO Y DE EJECUCIÓN MEJORA DE ACCESIBILIDAD, INSTALACIÓN
DE ASCENSOR Y ASEOS EN EL CEIP PABLO NERUDA DE COSLADA

Ingenieros y Arquitectos Especialistas en Seguridad y Salud

**20 AÑOS CONSECUTIVOS PREMIADOS POR EL COLEGIO DE INGENIEROS TÉCNICOS DEL CENTRO POR LA CALIDAD DE LOS
TRABAJOS VISADOS Y 2 PREMIOS CAUPOLICAN A LA SEGURIDAD Y SALUD EN OBRAS DE CONSTRUCCIÓN**

1. Datos de la obra	4
1.1. Datos generales de la obra	4
2. Condiciones generales	9
2.1. Condiciones generales de la obra	9
2.2. Principios mínimos de seguridad y salud aplicados en la obra	9
2.2.1. Disposiciones mínimas generales relativas a los lugares de trabajo en la obra	9
2.2.2. Disposiciones mínimas específicas relativas a los puestos de trabajo en la obra en el interior de los locales	13
2.3. Procedimientos para el control de acceso de personal a la obra	14
2.4. Requisitos y Procedimientos para el control de entrega de EPIs	14
2.5. Procedimientos para el control de máquinas y equipos de obra	16
3. Condiciones legales	19
3.1. Normas y reglamentos que se ven afectados por las características de la obra y que deberán ser tenidos en cuenta durante su ejecución	19
3.2. Obligaciones específicas para la obra proyectada	31
3.3. Obligaciones en relación con la ley 32/2006	38
3.4. Seguros	41
4. Condiciones facultativas	43
4.1. Coordinador de Seguridad y Salud	43
4.2. Obligaciones en relación con la seguridad específicas para la obra proyectada relativas a contratistas, subcontratistas y trabajadores autónomos	43
4.3. Estudio de Seguridad y Estudio Básico de Seguridad y Salud	52
4.4. Requisitos respecto a la cualificación profesional, formación e información preventiva consulta y participación del personal de obra	54
4.5. Vigilancia de la Salud	56
4.5.1. Accidente laboral	56
Actuaciones	56
4.5.2. Plan de Vigilancia	57
4.6. Aprobación de certificaciones	57
4.7. Precios contradictorios	58
4.8. Libro de incidencias	58
4.9. Libro de órdenes	59
4.10. Paralización de trabajos	59
4.11. Condiciones particulares que, en su caso, complementan aspectos concretos de los procedimientos de trabajo que han sido incluidos en la memoria	59
5. Condiciones técnicas	62
5.1. Requisitos de los servicios de higiene y bienestar, locales de descanso y alojamiento, comedores y locales para la prestación de los primeros auxilios	62
5.2. Requisitos de los equipos de protección individual y sus accesorios en cuanto a su diseño, fabricación, utilización y mantenimiento	63
5.2.1. Condiciones técnicas de los epis	63
5.3. Requisitos de los equipos de protección colectiva	64
5.3.1. Condiciones técnicas de las protecciones colectivas	64
5.3.2. Normas que afectan a los medios de protección colectiva que están normalizados y que se van a utilizar en la obra	69
5.4. Requisitos de la señalización en materia de seguridad y salud, seguridad vial, etc	73
5.5. Requisitos para la correcta instalación, utilización y mantenimiento de la maquinaria	74
5.6. Requisitos para la correcta utilización y mantenimiento de los útiles y herramientas portátiles	74
5.7. Requisitos para la correcta instalación, utilización y mantenimiento de los medios	77

auxiliares	
5.8. Requisitos para la correcta instalación, utilización y mantenimiento de las instalaciones provisionales	85
5.8.1. Requisitos de las instalaciones eléctricas	85
5.8.2. Requisitos de los servicios de seguridad, higiene y bienestar	86
5.8.3. Requisitos de los sistemas de prevención contra incendios	86
5.9. Requisitos de los materiales y productos sometidos a reglamentación específica que vayan a ser utilizados en la obra	88
5.10. Procedimiento que permite verificar, con carácter previo a su utilización en la obra, que dichos equipos, máquinas y medios auxiliares disponen de la documentación necesaria para ser catalogados como seguros desde la perspectiva de su fabricación o adaptación	88
5.11. Índices de control	89
5.12. Interpretación de los documentos de seguridad y salud	90
5.13. Tratamiento de residuos	90
5.13.1. Normas y contenidos técnicos de tratamientos de residuos	90
5.13.2. Normas y contenidos técnicos de tratamientos de materiales y sustancias peligrosas	92
6. Condiciones económico-administrativas	94
6.1. Condiciones específicas para la obra	94

1. Datos de la obra

1.1. Datos de la obra

Descripción del Proyecto y de la obra sobre la que se trabaja	Los trabajos objeto del presente Estudio Básico consistirán en la mejora de accesibilidad, instalación de ascensor y aseos
Situación de la obra a construir	CEIP Pablo Neruda De Coslada C. de Chile, 132, 28822 Coslada, Madrid



2. Condiciones generales

2.1. Condiciones generales de la obra

El presente Pliego de Condiciones técnicas particulares de seguridad y salud, es un documento contractual de esta obra que tiene por objeto:

- A) Exponer todas las obligaciones en materia de SEGURIDAD Y SALUD en el TRABAJO, de la Empresa Contratista adjudicataria del proyecto.
- B) Concretar la calidad de la PREVENCIÓN decidida.
- C) Exponer las ACTIVIDADES PREVENTIVAS de obligado cumplimiento en los casos determinados por el PROYECTO constructivo y exponer las ACTIVIDADES PREVENTIVAS que serán propias de la Empresa Contratista.
- D) Fijar unos determinados niveles de calidad de toda la PREVENCIÓN que se prevé utilizar con el fin de garantizar su éxito.
- E) Definir las formas de efectuar el control de la puesta en obra de la PREVENCIÓN decidida y su administración.
- F) Establecer un determinado programa formativo en materia de SEGURIDAD Y SALUD que sirva para implantar con éxito la PREVENCIÓN diseñada.

Todo eso con el objetivo global de conseguir un desarrollo de la obra sin accidentes ni enfermedades profesionales, al cumplir los objetivos fijados en la memoria de SEGURIDAD Y SALUD, y que han de entenderse como transcritos a norma fundamental de este documento contractual.

2.2. Principios mínimos de seguridad y salud aplicados en la obra

2.2.1. Disposiciones mínimas generales relativas a los lugares de trabajo en la

obra

1. Estabilidad y solidez:

- a) Se procurará la estabilidad de los materiales, equipos y de cualquier elemento que en cualquier desplazamiento pudiera afectar a la seguridad y la salud de los trabajadores.
- b) El acceso a cualquier superficie que conste de materiales que no ofrezcan una resistencia suficiente sólo se autorizará si se proporcionan los equipos o medios apropiados para que el trabajo se realice de manera segura.

2. Instalaciones de suministro y reparto de energía:

- a) La instalación eléctrica de los lugares de trabajo en las obras se ajustará a lo dispuesto en su normativa específica.
- b) Las instalaciones se proyectarán, realizarán y utilizarán de manera que no entrañen peligro de incendio ni de explosión y de modo que las personas estén debidamente protegidas contra los riesgos de electrocución por contacto directo o indirecto.
- c) En el proyecto, la realización, la elección del material y de los dispositivos de protección se tendrá en cuenta el tipo y la potencia de la energía suministrada, las condiciones de los factores externos y la competencia de las personas que tengan acceso a partes de la instalación.

3. Vías y salidas de emergencia:

- a) Las vías y salidas de emergencia permanecerán expeditas y desembocarán lo más directamente posible en una zona de seguridad.
- b) En caso de peligro, todos los lugares de trabajo se podrán evacuar rápidamente y en condiciones de máxima seguridad para los trabajadores.
- c) El número, la distribución y las dimensiones de las vías y salidas de emergencia dependerán del uso de los equipos, de las dimensiones de la obra y de los locales, así como del número máximo de personas que puedan estar presente en ellos.
- d) Las vías y salidas específicas de emergencia estarán señalizadas conforme al Real Decreto 485/1997, de 14 de abril, sobre disposiciones mínimas en materia de señalización de seguridad y salud en el trabajo. Dicha señalización se fijará en los lugares adecuados y tendrá resistencia suficiente.
- e) Las vías y salidas de emergencia, así como las vías de circulación y las puertas que den acceso a ellas no deberán estar obstruidas por ningún objeto, de modo que puedan utilizarse sin trabas en cualquier momento.
- f) En caso de avería del sistema de alumbrado, las vías y salidas de emergencia que requieran iluminación deberán estar equipadas con iluminación de seguridad de suficiente intensidad.

4. Detección y lucha contra incendios:

- a) Se preverá un número suficiente de dispositivos apropiados de lucha contra incendios y, si fuere necesario, de detectores de incendios y de sistemas de alarma.
- b) Dichos dispositivos de lucha contra incendios y sistemas de alarma se verificarán y mantendrán con regularidad. Se realizarán, a intervalos regulares, pruebas y ejercicios adecuados.
- c) Los dispositivos no automáticos de lucha contra incendios serán de fácil acceso y manipulación. Estarán señalizados conforme al Real Decreto sobre señalización de seguridad y salud en el trabajo. Dicha señalización se fijará en los lugares adecuados y tendrá la resistencia suficiente.

5. Ventilación:

- a) Teniendo en cuenta los métodos de trabajo y las cargas físicas impuestas a los trabajadores, éstos dispondrán de aire limpio en cantidad suficiente.
- b) En caso de que se utilice una instalación de ventilación, se mantendrá en buen estado de funcionamiento y los trabajadores no estarán expuestos a corrientes de aire que perjudiquen su salud. Siempre que sea necesario para la salud de los trabajadores, existirá un sistema de control que indique cualquier avería.

6. Exposición a riesgos particulares:

- a) Los trabajadores no estarán expuestos a niveles sonoros nocivos ni a factores externos nocivos (por ejemplo, gases, vapores, polvo).
- b) En caso de que algunos trabajadores deban penetrar en una zona cuya atmósfera pudiera contener sustancias tóxicas o nocivas, no tener oxígeno en cantidad suficiente o ser inflamable, la atmósfera confinada será controlada y se adoptarán medidas adecuadas para prevenir cualquier peligro.
- c) En ningún caso podrá exponerse a un trabajador una atmósfera confinada de alto riesgo. Al menos, quedarán bajo vigilancia permanente desde el exterior y se tomarán todas las debidas precauciones para que se le pueda prestar auxilio eficaz e inmediato.

7. Temperatura:

La temperatura será la adecuada para el organismo humano durante el tiempo de trabajo, cuando las circunstancias lo permitan, teniendo en cuenta los métodos de trabajo que se apliquen y las cargas físicas impuestas a los trabajadores.

8. Iluminación:

- a) Los lugares de trabajo, los locales y las vías de circulación en la obra dispondrán, en la medida de lo posible, de suficiente luz natural y tendrán una iluminación artificial adecuada y suficiente durante la noche y cuando no sea suficiente la luz natural. En su caso, se utilizarán puntos de iluminación portátiles con protección antichoques. El color utilizado para la iluminación artificial no altera o influirá en la percepción de las señales o paneles de señalización.
- b) Las instalaciones de iluminación de los locales de los puestos de trabajo y de las vías de circulación estará colocada de tal manera que el tipo de iluminación previsto no suponga riesgo de accidente para los trabajadores.
- c) Los locales, los lugares de trabajo y las vías de circulación en los que los trabajadores estén particularmente expuestos a riesgos en caso de avería de la iluminación artificial poseerá de iluminación de seguridad de intensidad suficiente.

9. Puertas y portones:

- a) Las puertas correderas irán provistas de un sistema de seguridad que les impida salirse de los raíles y caerse.
- b) Las puertas y portones que se abran hacia arriba irán provistos de un sistema de seguridad que les impida volver a bajarse.
- c) Las puertas y portones situados en el recorrido de las vías de emergencia estarán señalizados de manera adecuada.
- d) En las proximidades inmediatas de los portones destinados sobre todo a la circulación de vehículos existirán puertas para la circulación de los peatones, salvo en caso de que el paso sea seguro para éstos. Dichas puertas estarán señalizadas de manera claramente visible y permanecer expeditas en todo momento.
- e) Las puertas y portones mecánicos funcionarán sin riesgo de accidente para los trabajadores. Poseerán de dispositivos de parada de emergencia fácilmente identificables y de fácil acceso y también podrán abrirse manualmente excepto si en caso de producirse una avería en el sistema de energía se abrirá automáticamente.

10. Vías de circulación y zonas peligrosas:

- a) Las vías de circulación, incluidas las escaleras, las escalas fijas y los muelles y rampas de carga estarán calculados, situados, acondicionados y preparados para su uso de manera que se puedan utilizarse fácilmente, con toda seguridad y conforme al uso al que se les haya destinado y de forma que los trabajadores, no empleados en las proximidades de estas vías de circulación no corran riesgo alguno.
- b) Las dimensiones de las vías destinadas a la circulación de personas o de mercancías, incluidas aquellas en las que se realicen operaciones de carga y descarga, se calcularán de acuerdo con el número de personas que puedan utilizarlas y con el tipo de actividad. Cuando se utilicen medios de transporte en las vías de circulación, se preverá una distancia de seguridad suficiente o medios de protección adecuados para las demás personas que puedan estar presentes en el recinto. Se señalizarán claramente las vías y se procederá regularmente a su control y mantenimiento.
- c) Las vías de circulación destinadas a los vehículos estarán situadas a una distancia suficiente de las puertas, portones, pasos de peatones, corredores y escaleras.

d) Si en la obra hubiera zonas de acceso limitado dichas zonas estarán equipadas con dispositivos que eviten que los trabajadores no autorizados puedan penetrar en ellas. Se tomarán todas las medidas adecuadas para proteger a los trabajadores que estén autorizados a penetrar en las zonas de peligro. Estas zonas estarán señalizadas de modo claramente visible.

11. Muelles y rampas de carga:

- a) Los muelles y rampas de carga serán adecuados a las dimensiones de las cargas transportadas.
- b) Los muelles de carga tendrá al menos una salida y las rampas de carga ofrecerán la seguridad de que los trabajadores no puedan caerse.

12. Espacio de trabajo:

Las dimensiones del puesto de trabajo se calcularán de tal manera que los trabajadores dispongan de la suficiente libertad de movimientos para sus actividades, teniendo en cuenta la presencia de todo el equipo y material necesario.

13. Primeros auxilios:

- a) Será responsabilidad del empresario garantizar que los primeros auxilios puedan prestarse en todo momento por personal con la suficiente formación para ello. Asimismo, se adoptarán medidas para garantizar la evacuación, a fin de recibir cuidados médicos, de los trabajadores accidentados o afectados por una indisposición repentina.
- b) Cuando el tamaño de la obra o el tipo de actividad lo requieran, se contara con uno o varios locales para primeros auxilios.
- c) Los locales para primeros auxilios estarán dotados de las instalaciones y el material de primeros auxilios indispensables y tendrán fácil acceso para las camillas. Estarán señalizados conforme al Real Decreto sobre señalización de seguridad y salud en el trabajo.
- d) En todos los lugares en los que las condiciones de trabajo lo requieran se dispondrá de material de primeros auxilios, debidamente señalizado y de fácil acceso. Una señalización claramente visible indicará la dirección y el número de teléfono del servicio local de urgencia.

14. Servicios higiénicos:

- a) Cuando los trabajadores tengan que llevar ropa especial de trabajo tendrán a su disposición vestuarios adecuados.
Los vestuarios serán de fácil acceso, tendrán las dimensiones suficientes y dispondrán de asientos e instalaciones que permitan a cada trabajador poner a secar, si fuera necesario, su ropa de trabajo.
Cuando las circunstancias lo exijan (por ejemplo, sustancias peligrosas, humedad, suciedad), la ropa de trabajo se podrá guardar separada de la ropa de calle y de los efectos personales.
Cuando los vestuarios no sean necesarios, en el sentido del párrafo primero de este apartado, cada trabajador podrá disponer de un espacio para colocar su ropa y sus objetos personales bajo llave.
- b) Cuando el tipo de actividad o la salubridad lo requieran, se pondrá a disposición de los trabajadores duchas apropiadas, en número suficiente.
Las duchas tendrán dimensiones suficientes para permitir que cualquier trabajador se asee sin obstáculos y en adecuadas condiciones de higiene. Las duchas dispondrán de agua corriente, caliente y fría.
Cuando, con arreglo al párrafo primero de este apartado, no sean necesarias duchas, deberá haber lavabos suficientes y apropiados con agua corriente, caliente si fuere necesario, cerca de los puestos de trabajo y de los vestuarios.
Si las duchas o los lavabos y los vestuarios estuvieren separados, la comunicación entre unos y otros será fácil.
- c) Los trabajadores dispondrán en las proximidades de sus puestos de trabajo, de los locales de descanso, de los vestuarios y de las duchas o lavabos de locales especiales equipados con un número suficiente de retretes y de lavabos.
- d) Los vestuarios, duchas, lavabos y retretes estarán separados para hombres y mujeres, o se preverá una utilización por separado de los mismos.

15. Locales de descanso o de alojamiento:

- a) Cuando lo exijan la seguridad o la salud de los trabajadores, en particular debido al tipo de

actividad o el número de trabajadores, y por motivos de alejamiento de la obra, los trabajadores podrán disponer de locales de descanso y, en su caso, de locales de alojamiento de fácil acceso.

b) Los locales de descanso o de alojamiento tendrán unas dimensiones suficientes y estarán amueblados con un número de mesas y de asientos con respaldo acorde con el número de trabajadores.

c) Cuando no existan este tipo de locales se pondrá a disposición del personal otro tipo de instalaciones para que puedan ser utilizadas durante la interrupción del trabajo.

d) Cuando existan locales de alojamiento fijos se dispondrá de servicios higiénicos en número suficiente, así como de una sala para comer y otra de esparcimiento. Estos locales estarán equipados de camas, armarios, mesas y sillas con respaldo acordes al número de trabajadores, y se tendrá en cuenta, en su caso, para su asignación, la presencia de trabajadores de ambos sexos.

e) En los locales de descanso o de alojamiento se tomarán medidas adecuadas de protección para los no fumadores contra las molestias debidas al humo del tabaco.

16. Mujeres embarazadas y madres lactantes:

Tendrán la posibilidad de descansar tumbadas en condiciones adecuadas.

17. Trabajadores minusválidos:

Los lugares de trabajo estarán acondicionados teniendo en cuenta, en su caso, a los trabajadores minusválidos. Esta disposición se aplicará, en particular, a las puertas, vías de circulación, escaleras, duchas, lavabos, retretes y lugares de trabajo utilizados u ocupados directamente por trabajadores minusválidos.

18. Consideraciones varias:

a) Los accesos y el perímetro de la obra se señalizarán y estarán de manera que sean claramente visibles e identificables.

b) En la obra, los trabajadores dispondrán de agua potable y, en su caso, de otra bebida apropiada no alcohólica en cantidad suficiente, tanto en los locales que ocupen como cerca de los puestos de trabajo.

c) Los trabajadores dispondrán de instalaciones para poder comer y, en su caso, para preparar sus comidas en condiciones de seguridad y salud.

2.2.2. Disposiciones mínimas específicas relativas a los puestos de trabajo en la obra en el interior de los locales

1. Estabilidad y solidez:

Los locales poseerán la estructura y la estabilidad apropiadas a su tipo de utilización.

2. Puertas de emergencia:

a) Las puertas de emergencia se abrirán hacia el exterior y no estarán cerradas, de tal forma que cualquier persona que necesite utilizarlas en caso de emergencia pueda abrirlas fácil e inmediatamente.

b) Estarán prohibidas como puertas de emergencia las puertas correderas y las puertas giratorias.

3. Ventilación:

a) En caso de que se utilicen instalaciones de aire acondicionado o de ventilación mecánica, éstas funcionarán de tal manera que los trabajadores no estén expuestos a corrientes de aire molestas.

b) Deberá eliminarse con rapidez todo depósito de cualquier tipo de suciedad que pudiera entrañar un riesgo inmediato para la salud de los trabajadores por contaminación del aire que respiran.

4. Temperatura:

a) La temperatura de los locales de descanso, de los locales para el personal de guardia, de los servicios higiénicos, de los comedores y de los locales de primeros auxilios

corresponderán al uso específico de dichos locales.

b) Las ventanas, los vanos de iluminación cenitales y los tabiques acristalados permitirán evitar una insolación excesiva, teniendo en cuenta el tipo de trabajo y uso del local.

5. Suelos, paredes y techos de los locales:

a) Los suelos del local estarán libres de protuberancias, agujeros o planos inclinados peligrosos y ser fijos, estables y no resbaladizos.

b) Las superficies de los suelos, las paredes y los techos del local se podrán limpiar y enlucir para lograr condiciones de higiene adecuadas.

c) Los tabiques transparentes o translúcidos y, en especial, los tabiques acristalados situados en el local o en las proximidades de los puestos de trabajo y vías de circulación, estarán claramente señalizados y fabricados con materiales seguros o bien estar separados de dichos puestos y vías, para evitar que los trabajadores puedan golpearse con los mismos o lesionarse en caso de rotura de dichos tabiques.

6. Ventanas y vanos de iluminación cenital:

a) Las ventanas, vanos de iluminación cenital y dispositivos de ventilación podrán abrirse, cerrarse, ajustarse y fijarse por los trabajadores de manera segura. Cuando estén abiertos, no deberán quedar en posiciones que constituyan un peligro para los trabajadores.

b) Las ventanas y vanos de iluminación cenital se proyectarán integrando los sistemas de limpieza o llevarán dispositivos que permitan limpiarlos sin riesgo para los trabajadores que efectúen este trabajo ni para los demás trabajadores que se hallen presentes.

7. Puertas y portones:

a) La posición, el número, los materiales de fabricación y las dimensiones de las puertas y portones se determinarán según el carácter y el uso del local.

b) Las puertas transparentes tendrán una señalización a la altura de la vista.

c) Las puertas y los portones que se cierren solos serán transparentes o tener paneles transparentes.

d) Las superficies transparentes o translúcidas de las puertas o portones que no sean de materiales seguros se protegerán contra la rotura cuando ésta pueda suponer un peligro para los trabajadores.

8. Vías de circulación:

Para garantizar la protección de los trabajadores, el trazado de las vías de circulación estará claramente marcado en la medida en que lo exijan la utilización y las instalaciones de los locales.

9. Escaleras mecánicas y cintas rodantes:

Las escaleras mecánicas y las cintas rodantes funcionarán de manera segura y dispondrán de todos los dispositivos de seguridad necesarios. En particular poseerán dispositivos de parada de emergencia fácilmente identificables y de fácil acceso.

10. Dimensiones y volumen de aire del local:

El local tendrá una superficie y una altura que permita que los trabajadores lleven a cabo su trabajo sin riesgos para su seguridad, su salud o su bienestar.

2.3. Procedimientos para el control de acceso de personal a la obra

Diariamente se controlará el acceso a obra mediante la firma a la entrada y a la salida de cada jornada, en estadillos diarios que dispondrán de fichas del tipo siguiente para todos los trabajadores:

Nombre y Apellidos:	
Entrada	Firma:
Salida	Firma:

Semanalmente se realizará un seguimiento de este control del Personal de Obra.

De este modo facilitará el conocimiento real del número de trabajadores presentes en obra, los cuales son los únicos autorizados a permanecer en la misma y a la vez comprobar el dimensionamiento correcto de las instalaciones higiénico-sanitarias de la obra.

El objetivo fundamental de la formalización del presente protocolo es conseguir un adecuado control de la situación legal de los trabajadores dentro de las empresas a las que pertenecen, además de dejar constancia documental de dicha asistencia.

El Técnico de Seguridad y Salud de la Empresa Contratista o los Servicios de personal, deberán entregar este documento semanalmente a la Dirección Facultativa.

2.4. Requisitos y Procedimientos para el control de entrega de EPIs

Se incluye en este Pliego, el modelo de "Control de entrega de EPIS", el cual responde al que habitualmente utiliza esta empresa Contratista en obra.

Este modelo constará de dos hojas, ya que se cumplimentará por duplicado.

Todas las subcontratas y trabajadores autónomos de esta empresa contratista deberán ajustarse en la entrega de EPIs a dicho modelo.

El hecho de aprobar el *Plan de Seguridad*, supone igualmente aprobar la utilización de dichos modelos de actas en la obra.

MODELO DE ACTA DE ENTREGA DE EQUIPOS DE PROTECCIÓN INDIVIDUAL

Obra:	Cód. Registro
Obra	
Dirección	
CPostal / Municipio	

D.

Categoría profesional y oficio:

Perteneciente a la empresa (Subcontratista, Contratista o Trabajador Autónomo):

Recibe de ésta los siguientes *Equipos de Protección Individual*, siendo conocedor de la obligatoriedad de su uso y conservación durante su permanencia en esta obra.

EQUIPO	CANTIDAD	TALLA	VIDA ÚTIL (semanas)	OBSERVACIONES
Botas de Seguridad			26	Normal / Soldador
Plantilla Metálica		-----	Según uso	
Polainas soldador			Según uso	
Botas de agua			52	
Botas de agua de Seguridad			52	
Calzado de Seguridad especial			52	Receta servicios de prevención
Mono de trabajo			26	
Cazadora de trabajo			52	
Pantalón de trabajo			26	
Camisa de trabajo			52	
Trenca de abrigo			Convenio	
Chaleco de abrigo			Según uso	

Impermeable de trabajo			Convenio	
Traje antiácido			Según uso	
Traje extinción incendios			Según uso	
Mandil serraje		-----	Según uso	
Chaqueta serraje soldador		-----	Según uso	
Mascarilla buconasal autofiltrante		-----	104	
Recambios filtros químicos		-----	Según uso	
Cinturón de sujeción		-----	Según uso	
Cinturón de suspensión		-----	52	
Cinturón anticaídas		-----	104	
Dispositivo sujeción cinturón a sirga		-----	208	

Recibí:

Entregué:

Fdo: D.

Fdo: D.

VºBº Empresa Contratista

Fdo: D.

2.5. Procedimientos para el control de máquinas y equipos de obra

Se incluye en este Pliego, el modelo para el "Control de máquinas y equipos de obra", el cual responde al que habitualmente utiliza esta empresa Contratista.
Este modelo constará de dos hojas, ya que se cumplimentará cada autorización por duplicado.
Todas las subcontratas y trabajadores autónomos de esta empresa contratista que vayan a utilizar máquinas y equipos en obra, deberán de ajustarse en el control de los mismos a dicho modelo.
El hecho de aprobar el *Plan de Seguridad*, supone igualmente aprobar la utilización de dichos modelos de actas en la obra.

ACTA DE AUTORIZACIÓN DE USO EN OBRA DE MAQUINARIA DE OBRA

Obra:	Cód. Registro CFEO-00
-------	-----------------------

El representante legal de la empresa cuyos datos se reflejan:

Datos del Contratista/Subcontratista	
Denominación	
Actividad	
Domicilio	
Clave individualizada de Identificación Registral	

En calidad de Técnico de Seguridad y Salud en ejecución de Obra de la Empresa arriba reflejada:

D.	
Cargo	
DNI	

Solicita autorización de uso para esta obra de las siguientes **MÁQUINAS y EQUIPOS:**

[illegible]

Todas las Máquinas llevarán sus mantenimientos al día, salvo en caso de deterioro de las mismas o límite de su vida útil, circunstancias que supondrán su inmediata sustitución.

En _____ a _____ de _____ de 20...

Por el Técnico de Seguridad y Salud de la empresa
contratista

Fdo. D.

ACTA DE AUTORIZACIÓN DE USO EN OBRA DE MEDIOS AUXILIARES

Obra:	Cód. Registro CFEO-00
-------	-----------------------

El representante legal de la empresa cuyos datos se reflejan:

Datos del Contratista/Subcontratista	
Denominación	
Actividad	
Domicilio	
Clave individualizada de Identificación Registral	

En calidad de Técnico de Seguridad y Salud en ejecución de Obra de la Empresa arriba reflejada:

D.	
Cargo	
DNI	

Solicita autorización de uso para esta obra de los siguientes **MEDIOS AUXILIARES**:

DESIGNACIÓN	TIPO	SITUACIÓN	ESTADO				Vida útil	Fecha Última Revisión	Prueba servicio			
			Nueva	Reut.	Acept.	Rech.			Si	No	Ac	Rec.

Todos los medios auxiliares se revisarán mensualmente en cuanto a su estado operativo y siempre que se produzca un nuevo montaje en otra zona de la obra para su autorización de uso. En caso de deterioro de los mismos o límite de su vida útil, se retirarán de la obra y se sustituirán de inmediato.

En _____ a _____ de _____ de 20...

Autorizo el uso.

Por la *Empresa* (Cargo y sello)

Fdo. D.

Fdo: D.

3. Condiciones legales

3.1. Normas y reglamentos que se ven afectados por las características de la obra y que deberán ser tenidos en cuenta durante su ejecución

La ejecución de la obra objeto de este Pliego de Seguridad y Salud estará regulada por la Normativa de obligada aplicación que a continuación se cita.

Esta relación de textos legales no es exclusiva ni excluyente respecto de otra Normativa específica que pudiera encontrarse en vigor.

Ley 31/1995, de 8 de noviembre, de Prevención de Riesgos Laborales, que tiene por objeto promover la Seguridad y la Salud de los trabajadores, mediante la aplicación de medidas y el desarrollo de las actividades necesarias para la prevención de riesgos derivados del trabajo. El art. 36 de la Ley 50/1998 de acompañamiento a los presupuestos modifica los artículos. 45, 47, 48 y 49 de esta Ley.

- A tales efectos esta Ley establece los principios generales relativos a la prevención de los riesgos profesionales para la protección de la seguridad y salud, la eliminación o disminución de los riesgos derivados del trabajo, la información, la consulta, la participación equilibrada y la formación de los trabajadores en materia preventiva, en los términos señalados en la presente disposición.
- Para el cumplimiento de dichos fines, la presente Ley, regula las actuaciones a desarrollar por las Administraciones Públicas, así como por los empresarios, los trabajadores y sus respectivas organizaciones representativas.

Real Decreto 485/1997, de 14 de abril, sobre disposiciones mínimas en materia de señalización de seguridad y salud en el trabajo.

- Con las modificaciones del art. 1 y anexos III y VII, establecidas por el Real Decreto 598/2015, de 3 de julio

Real Decreto 1627/1997, de 24 de octubre, por el que se establecen disposiciones mínimas de Seguridad y Salud en las obras de construcción en el marco de la Ley 31/1995 de 8 de noviembre de Prevención de Riesgos Laborales.

- Este Real Decreto define las obligaciones del Promotor, Proyectista, Contratista, Subcontratista y Trabajadores Autónomos e introduce las figuras del Coordinador en materia de seguridad y salud durante la elaboración del proyecto y durante la ejecución de las obras.
- El Real Decreto establece mecanismos específicos para la aplicación de la Ley de Prevención de Riesgos Laborales y del Real Decreto 39/1997 de 17 de enero, por el que se aprueba el Reglamento de los Servicios de Prevención.
- Ley 31/1995, de 8 de noviembre, de Prevención de Riesgos Laborales, que tiene por objeto promover la Seguridad y la Salud de los trabajadores, mediante la aplicación de medidas y el desarrollo de las actividades necesarias para la prevención de riesgos derivados del trabajo. El art. 36 de la Ley 50/1998 de acompañamiento a los presupuestos modifica los artículos. 45, 47, 48 y 49 de esta Ley.
- A tales efectos esta Ley establece los principios generales relativos a la prevención de los riesgos profesionales para la protección de la seguridad y salud, la eliminación o disminución de los riesgos derivados del trabajo, la información, la consulta, la participación equilibrada y la formación de los trabajadores en materia preventiva, en los términos señalados en la presente disposición.
- Para el cumplimiento de dichos fines, la presente Ley, regula las actuaciones a desarrollar por las Administraciones Públicas, así como por los empresarios, los trabajadores y sus respectivas organizaciones representativas.

- Se tendrá especial atención a:

CAPÍTULO I: Objeto, ámbito de aplicaciones y definiciones.

CAPÍTULO III : Derecho y obligaciones, con especial atención a:

- Art. 14. Derecho a la protección frente a los riesgos laborales.
- Art. 15. Principios de la acción preventiva.
- Art. 16. Evaluación de los riesgos.
- Art. 17. Equipos de trabajo y medios de protección.
- Art. 18. Información, consulta y participación de los trabajadores.
- Art. 19. Formación de los trabajadores.
- Art. 20. Medidas de emergencia.
- Art. 21. Riesgo grave e inminente.
- Art. 22. Vigilancia de la salud.
- Art. 23. Documentación.
- Art. 24. Coordinación de actividades empresariales.
- Art. 25. Protección de trabajadores especialmente sensibles a determinados riesgos.
- Art. 29. Obligaciones de los trabajadores en materia de prevención de riesgos.

CAPÍTULO IV : Servicios de prevención

- Art. 30.- Protección y prevención de riesgos profesionales.
- Art. 31.- Servicios de prevención.

CAPÍTULO V: Consulta y participación de los trabajadores.

- Art. 33.- Consulta a los trabajadores.
- Art. 34.- Derechos de participación y representación.
- Art. 35.- Delegados de Prevención.
- Art. 36.- Competencias y facultades de los Delegados de Prevención.
- Art. 37.- Garantías y sigilo profesional de los Delegados de Prevención.
- Art. 38.- Comité de Seguridad y Salud.
- Art. 39.- Competencias y facultades del Comité de Seguridad y Salud.
- Art. 40.- Colaboración con la Inspección de Trabajo y Seguridad Social.

CAPÍTULO VII: Responsabilidades y sanciones.

- Art. 42.- Responsabilidades y su compatibilidad.
- Art. 43.- Requerimientos de la Inspección de Trabajo y Seguridad Social.
- Art. 44.- Paralización de trabajos.
- Art. 45.- Infracciones administrativas.
- Art. 46.- Infracciones leves.
- Art. 47.- Infracciones graves.
- Art. 48.- Infracciones muy graves.
- Art. 49.- Sanciones.
- Art. 50.- Reincidencia.
- Art. 51.- Prescripción de las infracciones.
- Art. 52.- Competencias sancionadoras.
- Art. 53.- Suspensión o cierre del centro de trabajo.
- Art. 54.- Limitaciones a la facultad de contratar con la Administración

Real Decreto 39/1997, de 17 de enero, por el que se aprueba el Reglamento de los Servicios de Prevención, que desarrolla la ley anterior en su nueva óptica en torno a la planificación de la misma a partir de la evaluación inicial de los riesgos inherentes al trabajo y la consiguiente adopción de las medidas adecuadas a la naturaleza de los riesgos detectados. La necesidad de que tales aspectos reciban tratamiento específico por la vía normativa adecuada aparece prevista en el Artículo 6 apartado 1, párrafos d y e de la Ley de Prevención de Riesgos Laborales. Especial atención al siguiente artículo del Real Decreto:

CAPÍTULO I: Disposiciones Generales.

CAPÍTULO II: Evaluación de los riesgos y planificación de la acción preventiva.

CAPÍTULO III: Organización de recursos para las actividades preventivas.

Afectado por

- *RD 337/2010, de 19 de marzo, por el que se modifican el RD 39/1997, de 17 de enero, por el que se aprueba el Reglamento de los Servicios de Prevención; el RD 1109/2007, de 24 de agosto, por el que se desarrolla la Ley 32/2006, de 18 de octubre, reguladora de la subcontratación en el sector de la construcción y el RD 1627/1997, de 24 de octubre, por el que se establecen disposiciones mínimas de seguridad y salud en obras de construcción.*
- *RD 298/2009, de 6 de marzo, por el que se modifica el RD 39/1997, de 17 de enero, por el que se aprueba el Reglamento de los Servicios de Prevención, en relación con la aplicación de medidas para promover la mejora de la seguridad y de la salud en el trabajo de la trabajadora embarazada, que haya dado a luz o en período de lactancia*
- *RD 604/2006, de 19 de mayo, por el que se modifican el RD 39/1997, de 17 de enero, por el que se aprueba el Reglamento de los Servicios de Prevención, y el RD 1627/1997, de 24 de octubre, por el que se establecen las disposiciones mínimas de seguridad y salud en las obras de construcción.*
- *RD 688/2005, de 10 de junio, por el que se regula el régimen de funcionamiento de las mutuas de accidentes de trabajo y enfermedades profesionales de la Seguridad Social como servicio de prevención ajeno (se DEROGA la disposición transitoria 2.4 último párrafo, por Real Decreto 38/2010, de 15 de enero).*
- *RD 780/1998, de 30 de abril, por el que se modifica el RD 39/1997, de 17 de enero, por el que se aprueba el Reglamento de los servicios de prevención.*

Real Decreto 1215/1997, de 18 de julio, por el que se establecen las disposiciones mínimas de seguridad y salud para la utilización por los trabajadores de los equipos de trabajo.

- *DEROGA los capítulos VIII a XII del título II de la Ordenanza aprobada por Orden de 9 de marzo de 1971.*

Real Decreto 842/2002, de 2 de Agosto, por el que se aprueba el Reglamento Electrotécnico de Baja Tensión y sus instrucciones técnicas complementarias que lo desarrollan.

- *En especial a la ITC-BT-33: - Instalaciones provisionales y temporales de obras.*
- ***Se modifica con efectos de 30 de junio de 2015, las ITC BT-02, BT-04, BT-05, BT-10, BT-16 y BT-25, y añade la BT-52, por Real Decreto 1053/2014, de 12 de diciembre.***
- ***Se modifica el art. 22, la ITC BT03, se sustituye lo indicado y se añaden las disposiciones adicionales 1 a 4, por Real Decreto 560/2010, de 7 de mayo.***
- ***SENTENCIA de 17 de febrero de 2004, de la Sala Tercera del Tribunal Supremo, por la que se anula el inciso 4.2.c.2 de la ITC-BT-03 anexa al Reglamento Electrónico para baja tensión, aprobado por Real Decreto 842/2002, de 2 de agosto.***
- ***Se deroga, y se modifica lo indicado de la ITC-BT-40 del Reglamento, por Real Decreto 244/2019, de 5 de abril (Ref. BOE-A-2019-5089).***

Ley 54/2003 de 12 de diciembre, de reforma del marco normativo de la prevención de riesgos laborales (BOE del 13 de diciembre del 2003), y en especial a:

Capítulo II Artículo décimo puntos Seis y Siete.

Se modifican los arts. 2, 5, 12, 13, 19, 39, 42, 50, 52 y 53 de la Ley de Infracciones y Sanciones en el Orden Social, texto refundido aprobado por Real Decreto Legislativo 5/2000, de 4 de agosto (Ref. BOE-A-2000-15060).

Y los arts. 9, 14, 16, 23, 24, 31, 39, 43, disposición adicional 3 y añade el 32 bis y las disposiciones adicionales 14 y 15 a la Ley 31/1995, de 8 de noviembre (Ref. BOE-A-1995-24292).

Real Decreto 171/2004, de 30 de enero, por el que se desarrolla el artículo 24 de la Ley 31/1995 de 8 de noviembre, de Prevención de Riesgos Laborales, en materia de coordinación de actividades empresariales.

Real Decreto 2177/2004 de 12 de noviembre, por el que se modifica el Real Decreto 1215/1997 de 18 de Julio, por el que se establecen las disposiciones mínimas de seguridad y salud para la utilización por los trabajadores de los equipos de trabajo, en materia de trabajos temporales en altura.

DEROGA:

- Capítulo III del Reglamento aprobado por Orden de 20 de mayo de 1952 (GAZETA) (Ref. BOE-A-1952-6695).
- Capítulo VII del Reglamento aprobado por Orden de 31 de enero de 1940 (GAZETA) (Ref. BOE-A-1940-1173).

MODIFICA:

- Anexo IV del Real Decreto 1627/1997, de 24 de octubre (Ref. BOE-A-1997-22614).
- Anexos I y II y la disposición derogatoria única del Real Decreto 1215/1997, de 18 de julio (Ref. BOE-A-1997-17824).
- Anexo I del Real Decreto 486/1997, de 14 de abril (Ref. BOE-A-1997-8669).

Real Decreto 286/2006, de 10 de marzo, sobre la protección de la salud y la seguridad de los trabajadores contra los riesgos relacionados con la exposición al ruido

DEROGA:

- En la forma indicada el Real Decreto 1316/1989, de 27 de octubre (Ref. BOE-A-1989-25805).

TRANSPONE:

- La Directiva 2003/10/CE, de 6 de febrero (Ref. DOUE-L-2003-80227).

DE CONFORMIDAD:

- Con el art. 6 de la Ley 31/1995, de 8 de noviembre (Ref. BOE-A-1995-24292).

Real Decreto 396/2006, de 31 de marzo, por el que se establecen las disposiciones mínimas de seguridad y salud aplicables a los trabajos con riesgo de exposición al amianto, con especial atención a la obligatoriedad de realizar el "Plan de trabajo" en las operaciones de desamiantado en la obra.

DEROGA:

- Orden de 26 de julio de 1993 (Ref. BOE-A-1993-20513).
- Resolución de 20 de febrero de 1989 (Ref. BOE-A-1989-4950).
- Orden de 22 de diciembre de 1987 (Ref. BOE-A-1987-28548).
- Resolución de 8 de septiembre de 1987 (Ref. BOE-A-1987-23108).
- Orden de 7 de enero de 1987 (Ref. BOE-A-1987-891).
- la Orden de 31 de octubre de 1984 (Ref. BOE-A-1984-24732).

Real Decreto 604/2006, de 19 de mayo, por el que se modifican el Real Decreto 39/1997, de 17 de enero, por el que se aprueba el Reglamento de los Servicios de Prevención, y el Real Decreto 1627/1997, de 24 de Octubre, por el que se establecen las disposiciones mínimas de seguridad y salud en las obras de construcción.

Con especial atención al Artículo segundo, por el que se modifica el Real Decreto 1627/1997, en el que se introduce la disposición adicional única: *Presencia de recursos preventivos en obras de construcción.*

- MODIFICA los arts. 1, 2, 7, 16, 19 a 21, 29 a 32, 35 y 36 y AÑADE el 22 bis, 31 bis, 33 bis y las disposiciones adicionales 10, 11 y 12 del Reglamento aprobado por Real Decreto 39/1997, de 17 de enero (Ref. BOE-A-1997-1853).
- AÑADE una disposición adicional única al Real Decreto 1627/1997, de 24 de octubre (Ref. BOE-A-1997-22614).

Ley 32/2006, de 18 de octubre, reguladora de la subcontratación en el Sector de la

Construcción.

- *MODIFICA los arts. 8, 11, 12 y 13 de la Ley de Infracciones y Sanciones en el Orden Social, texto refundido aprobado por Real Decreto Legislativo 5/2000, de 4 de agosto (Ref. BOE-A-2000-15060).*

Real Decreto 1109/2007, de 24 de agosto, por el que se desarrolla la Ley 32/2006, de 18 de octubre, reguladora de la subcontratación en el Sector de la Construcción.

Con especial atención a las modificaciones introducidas por la Disposición final tercera del RD 1109/2007 acerca del Real Decreto 1627/1997 en los apartados 4 del artículo 13 y apartado 2 del artículo 18 de dicho RD 1627/1997.

- MODIFICA los arts. 11 y 15, por Real Decreto 337/2010, de 19 de marzo (Ref. BOE-A-2010-4765).
- AÑADE una disposición adicional 7, por Real Decreto 327/2009, de 13 de marzo (Ref. BOE-A-2009-4260).

Real Decreto 327/2009, de 13 de marzo, por el que se modifica el Real Decreto 1109/2007, de 24 de agosto, por el que se desarrolla la Ley 32/2006, de 18 de octubre, reguladora de la subcontratación en el sector de la construcción.

- AÑADE una disposición adicional 7 al Real Decreto 1109/2007, de 24 de agosto (Ref. BOE-A-2007-15766).

Real Decreto 105/2008, de 1 de febrero por el que se regula la producción y gestión de los residuos de construcción y demolición.

Con especial atención a los documentos exigidos en los Artículos 4º y 5º para en la elaboración de las actuaciones preventivas en el tratamiento, almacenaje, manipulación y evacuación de los escombros ocasionados en la obra.

- MODIFICA el art. 8.1.b).10 del Real Decreto 1481/2001, de 27 de diciembre (Ref. BOE-A-2002-1697).

Decisión del Comité Mixto del EEE nº 105/2008, de 26 de septiembre de 2008, por la que se modifica el anexo XVIII (Salud y seguridad en el trabajo, derecho laboral e igualdad de trato para hombres y mujeres) del Acuerdo EEE.

- MODIFICA el anexo XVIII del Acuerdo EEE, aprobado por Decisión 1/94, de 13 de diciembre de 1993 (Ref. DOUE-L-1994-80086).

Decisión del Comité Mixto del EEE nº 36/2009, de 17 de marzo de 2009, por la que se modifica el anexo XVIII (Salud y seguridad en el trabajo, derecho laboral e igualdad de trato para hombres y mujeres) del Acuerdo EEE.

- MODIFICA el anexo XVIII del Acuerdo EEE aprobado por Decisión 1/94, de 13 de diciembre de 1993 (Ref. DOUE-L-1994-80086).

Ley 25/2009, de 22 de diciembre, de modificación de diversas leyes para su adaptación a la Ley sobre el libre acceso a las actividades de servicios y su ejercicio, en especial a:

- *Artículo 7. Modificación del Real Decreto-Ley 1/1986, de 14 de marzo, de medidas urgentes administrativas, financieras, fiscales y laborales.*
- *Artículo 8. Modificación de la Ley 31/1995, de 8 de noviembre, de Prevención de Riesgos Laborales.*
- *SE DEROGA el art. 11, por Ley 32/2014, de 22 de diciembre (Ref. BOE-A-2014-13359).*

Real Decreto 337/2010, de 19 de marzo, por el que se modifican el Real Decreto 39/1997, de 17 de enero, por el que se aprueba el Reglamento de los Servicios de Prevención; el Real Decreto

1109/2007, de 24 de agosto, por el que se desarrolla la Ley 32/2006, de 18 de octubre, reguladora de la subcontratación en el sector de la construcción y el Real Decreto 1627/1997, de 24 de octubre, por el que se establecen disposiciones mínimas de seguridad y salud en obras de construcción.

- *DEROGA: el art. 18 y MODIFICA el 19.1 del Real Decreto 1627/1997, de 24 de octubre (Ref. BOE-A-1997-22614).*
- *Deroga la Disposición transitoria 3 y MODIFICA los arts. 2.4, 11.1, 15.5, 17 a 21, 23 a 30, 33, 37.2 y la disposición final 1 del Real Decreto 39/1997, de 17 de enero (Ref. BOE-A-1997-1853).*
- *MODIFICA arts. 11 y 15 del Real Decreto 1109/2007, de 24 de agosto (Ref. BOE-A-2007-15766).*

Orden TIN/2504/2010, de 20 de septiembre, por la que se desarrolla el Real Decreto 39/1997, de 17 de enero, por el que se aprueba el Reglamento de los Servicios de Prevención, en lo referido a la acreditación de entidades especializadas como servicios de prevención, memoria de actividades preventivas y autorización para realizar la actividad de auditoría del sistema de prevención de las empresas.

- *SE MODIFICA los arts. 1.2, 3.2, 4, 9.2, la disposición adicional 2 y el anexo II, por Orden ESS/2259/2015, de 22 de octubre (Ref. BOE-A-2015-11654).*
- *DEROGA la Orden de 27 de junio de 1997 (Ref. BOE-A-1997-14855).*
- *DESARROLLA el Real Decreto 39/1997, de 17 de enero (Ref. BOE-A-1997-1853).*

Real Decreto 598/2015, de 3 de julio, por el que se modifican el Real Decreto 39/1997, de 17 de enero, por el que se aprueba el Reglamento de los servicios de prevención, y otros Reales Decretos: el RD 485/97, el RD 665/97 y el RD 374/2001

MODIFICA:

- *Arts. 2.5.a) y b), 3.1.a) y 9.2.d) del Real Decreto 374/2001, de 6 de abril (Ref. BOE-A-2001-8436).*
- *Arts. 2.1 y 2, 4, 10.1.c) y la denominación del anexo I del Real Decreto 665/1997, de 12 de mayo (Ref. BOE-A-1997-11145).*
- *Art. 1 y anexos III y VII del Real Decreto 485/1997, de 14 de abril (Ref. BOE-A-1997-8668).*
- *Anexos I, VII y VIII del Real Decreto 39/1997, de 17 de enero (Ref. BOE-A-1997-1853).*

Real Decreto 899/2015, de 9 de octubre, por el que se modifica el Real Decreto 39/1997, de 17 de enero, por el que se aprueba el Reglamento de los Servicios de Prevención.

- *MODIFICA los arts. 11, 18, 23 y 25 a 28 del Reglamento aprobado por Real Decreto 39/1997, de 17 de enero (Ref. BOE-A-1997-1853).*

Orden ESS/2259/2015, de 22 de octubre, por la que se modifica la Orden TIN/2504/2010, de 20 de septiembre, por la que se desarrolla el Real Decreto 39/1997, de 17 de enero, por el que se aprueba el Reglamento de los Servicios de Prevención, en lo referido a la acreditación de entidades especializadas.

- *MODIFICA Arts. 1.2, 3.2, 4, 9.2, la disposición adicional 2 y el anexo II de la Orden TIN/2504/2010, de 20 de septiembre (Ref. BOE-A-2010-14843).*

Real Decreto Legislativo 2/2015, de 23 de octubre, por el que se aprueba el texto refundido de la Ley del Estatuto de los Trabajadores.

- *Cuestión 2960/2019 promovida por supuesta inconstitucionalidad del art. 52.d (Ref. BOE-A-2019-10993).*
- *Recurso 2206/2019 promovido contra determinados preceptos, en la redacción dada por Real Decreto-ley 6/2019, de 1 de marzo (Ref. BOE-A-2019-7143)*
- *SE MODIFICA el art. 48.7 y la disposición adicional 19.2, por Ley 6/2018, de 3 de julio (Ref. BOE-A-2018-9268).*
- *SE DEROGA el art. 2.1.h), por Real Decreto-ley 8/2017, de 12 de mayo (Ref. BOE-A-2017-5270).*

DEROGA:

- *Disposición transitoria 2 de la Ley 1/2014, de 28 de febrero (Ref. BOE-A-2014-2219).*
- *Disposición transitoria única del Real Decreto-ley 16/2013, de 20 de diciembre (Ref. BOE-A-2013-13426).*
- *Disposición adicional 6 del Real Decreto-ley 5/2013, de 15 de marzo (Ref. BOE-A-2013-2874).*
- *Disposición transitoria 7 del Real Decreto-ley 20/2012, de 13 de julio (Ref. BOE-A-2012-9364).*
- *Art. 17 y las disposiciones adicionales 6 y 9 y transitorias 5, 6, 9.1, 10 y 15 de la Ley 3/2012, de 6 de julio (Ref. BOE-A-2012-9110).*
- *Art. 5 y las disposiciones adicionales 5 y transitorias 1 y 2 del Real Decreto-ley 10/2011, de 26 de agosto (Ref. BOE-A-2011-14220).*
- *Disposiciones adicionales 1 y 3 y transitorias 1, 2 y 12 de la Ley 35/2010, de 17 de septiembre (Ref. BOE-A-2010-14301).*
- *Disposiciones adicionales 7 y transitoria 2 de la Ley 43/2006, de 29 de diciembre (Ref. BOE-A-2006-22949).*
- *Disposiciones adicionales 4 y transitoria 2 de la Ley 12/2001, de 9 de julio (Ref. BOE-A-2001-13265).*
- *Ley del Estatuto de los Trabajadores, texto refundido aprobado por Real Decreto Legislativo 1/1995, de 24 de marzo (Ref. BOE-A-1995-7730).*

Real Decreto 311/2016, de 29 de julio, por el que se modifica el Real Decreto 1561/1995, de 21 de septiembre, sobre jornadas especiales de trabajo, en materia de trabajo nocturno.

- *AÑADE al Real Decreto 1561/1995, de 21 de septiembre (Ref. BOE-A-1995-21346).*

Real Decreto 130/2017, de 24 de febrero, por el que se aprueba el Reglamento de Explosivos.

DEROGA:

- *la Orden PRE/2476/2015, de 20 de noviembre (Ref. BOE-A-2015-12693).*
- *la Resolución de 27 de octubre de 2015 (Ref. BOE-A-2015-12596).*
- *la Orden PRE/2412/2014, de 16 de diciembre (Ref. BOE-A-2014-13345).*
- *la Orden PRE/2035/2012, de 24 de septiembre (Ref. BOE-A-2012-12086).*
- *la Orden PRE/2599/2010, de 4 de octubre (Ref. BOE-A-2010-15361).*
- *la Orden PRE/1263/2009, de 21 de mayo (Ref. BOE-A-2009-8481).*
- *la Orden PRE/532/2007, de 9 de marzo (Ref. BOE-A-2007-5044).*
- *la Orden PRE/174/2007, de 31 de enero (Ref. BOE-A-2007-2295).*
- *la Orden INT/703/2006, de 3 de marzo (Ref. BOE-A-2006-4687).*
- *el Real Decreto 277/2005, de 11 de marzo (Ref. BOE-A-2005-4113).*
- *la Orden PRE/2426/2004, de 21 de julio (Ref. BOE-A-2004-13609).*
- *el Real Decreto 230/1998, de 16 de febrero (Ref. BOE-A-1998-5934).*
- *las instrucciones técnicas complementarias 10.0.01 y .02 y 10.1.01 aprobadas por la Orden de 20 de marzo de 1986 (Ref. BOE-A-1986-8940).*

En todo lo que no se oponga a la legislación anteriormente mencionada:

- Orden de 31 de agosto de 1987, por la que se aprueba la instrucción 8.3-IC sobre señalizaciones, balizamiento, defensa, limpieza y terminación de obras fijas en vías fuera de poblado.
- Real Decreto Legislativo 2/2015, de 23 de octubre, por el que se aprueba el texto refundido de la Ley del Estatuto de los Trabajadores.
 - *SE MODIFICA el art. 48.7 y la disposición adicional 19.2, por Ley 6/2018, de 3 de julio (Ref. BOE-A-2018-9268).*
 - *SE DEROGA el art. 2.1.h), por Real Decreto-ley 8/2017, de 12 de mayo (Ref. BOE-A-2017-5270).*
- Real Decreto 485/1997, de 14 de abril, sobre disposiciones mínimas en materia de señalización en Seguridad y Salud en el trabajo.

- *SE MODIFICA el art. 1 y anexos III y VII, por Real Decreto 598/2015, de 3 de julio (Ref. BOE-A-2015-7458).*
- Real Decreto 486/1997, de 14 de abril, sobre disposiciones mínimas de Seguridad y Salud en los lugares de trabajo (Anexo 1, Apdo. A, punto 9 sobre escaleras de mano) según Real Decreto 1627/1997 de 24 de octubre Anexo IV.
 - *SE MODIFICA el anexo I, por Real Decreto 2177/2004, de 12 de noviembre (Ref. BOE-A-2004-19311).*
- Real Decreto 664/1997 de 12 de mayo, sobre la protección de los trabajadores contra los riesgos relacionados con la exposición a agentes biológicos durante el trabajo.
 - *SE MODIFICA el Anexo II, por Orden de 25 de marzo de 1998 (Ref. BOE-A-1998-7341).*
- Real Decreto 773/1997, de 30 de mayo, sobre disposiciones mínimas de Seguridad y Salud relativas a la utilización de Equipos de Protección Individual.
- Real Decreto 949/1997, de 20 de junio, sobre Certificado profesional de Prevencionistas de riesgos laborales.
- Real Decreto 1215/1997, de 18 de julio, por el que se establecen las disposiciones mínimas de Seguridad y Salud para la utilización por los trabajadores de equipos de trabajo.
 - *SE MODIFICA los anexos I y II y la disposición derogatoria única, por Real Decreto 2177/2004, de 12 de noviembre (Ref. BOE-A-2004-19311).*
- Real Decreto 833/1988, sobre residuos tóxicos y peligrosos, teniendo en cuenta:
 - SE DEROGA lo indicado, por Real Decreto 180/2015, de 13 de marzo (Ref. BOE-A-2015-3715).
 - SE MODIFICA los arts. 9.1 y 2, 19, 23, 30, 42 y 44.5, por Real Decreto 367/2010, de 26 de marzo (Ref. BOE-A-2010-5037).
 - SE DEROGA los arts. 50, 51 y 56 y se declara la vigencia, en cuanto no se Opongán, del Resto de los arts., por la Ley 10/1998, de 21 de abril (Ref. BOE-A-1998-9478).
 - SE MODIFICA: los art. 17, 37, 40 y el anexo I, y añade una disposición adicional, por el Real Decreto 952/1997, de 20 de junio de 1997 (Ref. BOE-A-1997-14934). Y el art. 12, por Real Decreto 1771/1994, de 5 de agosto (Ref. BOE-A-1994-19135).
- Reglamento (CE) 1272/2008, sobre clasificación, etiquetado y envasado de sustancias y mezclas.
 - *SE MODIFICA: el anexo VI, por Reglamento 2018/1480, de 4 de octubre (Ref. DOUE-L-2018-81619).*
 - *SE MODIFICA: el art. 25 y SE AÑADE el anexo VIII, por Reglamento 2017/542, de 22 de marzo (Ref. DOUE-L-2017-80529).*
 - *SE MODIFICA: el art. 35.2 y el anexo II, por Reglamento 1297/2014, de 5 de diciembre (Ref. DOUE-L-2014-83641).*
 - *SE MODIFICA los anexos III y IV, por Reglamento 605/2014, de 5 de junio (Ref. DOUE-L-2014-81235).*
- Plan Estatal Marco de Gestión de Residuos (PEMAR) 2016-2022.
- Real Decreto 255/2003 de 28 de febrero por el que se aprueba el Reglamento sobre clasificación, envasado y etiquetado de preparados peligrosos.
 - *SE MODIFICA el anexo VI, por Orden PRE/2056/2013, de 7 de noviembre (Ref. BOE-A-2013-11690).*
 - *SE SUSTITUYE lo indicado, por Real Decreto 717/2010, de 28 de mayo (Ref. BOE-A-2010-9104).*
 - *SE DEROGA: en la forma indicada el art. 22 con la vigencia que se menciona, por Ley 8/2010, de 31 de marzo (Ref. BOE-A-2010-5293).*

- **SE DEROGA:** el art. 13 y el anexo VIII, por Real Decreto 1802/2008, de 3 de noviembre (Ref. BOE-A-2008-17630).

SE MODIFICA: los anexos II, III y V, por Orden PRE/164/2007, de 29 de enero (Ref. BOE-A-2007-2205).

- **Ordenanza General de Seguridad e Higiene en el Trabajo** de 9 de marzo de 1971 (en aquellos artículos no derogados y consideraciones que se especifican en la tabla siguiente):

Ordenanza General de Seguridad e Higiene en el Trabajo

A efectos de la OGSHT, cabe mencionar los siguientes aspectos de la misma:

SE DEROGA:

- lo indicado de los arts. 138 y 139, por Real Decreto 349/2003, de 21 de marzo (Ref. BOE-A-2003-6934).
- el capítulo VI del Título II, por Real Decreto 614/2001, de 8 de junio (Ref. BOE-A-2001-11881).
- los capítulos VIII a XII, por Real Decreto 1215/1997, de 18 de julio (Ref. BOE-A-1997-17824).
- el capítulo XIII del título II, por Real Decreto 773/1997, de 30 de mayo (Ref. BOE-A-1997-12735).
- lo indicado de los arts. 138 y 139, por Real Decreto 665/1997, de 12 de mayo (Ref. BOE-A-1997-11145).
- lo indicado de los arts. 138 y 139, por Real Decreto 664/1997, de 12 de mayo (Ref. BOE-A-1997-11144).
- con la Excepción indicada, los capítulos I a V y VII del Título II, por Real Decreto 486/1997, de 14 de abril (Ref. BOE-A-1997-8669).
- los Títulos I y III, por la Ley 31/1995, de 8 de noviembre (Ref. BOE-A-1995-24292).
- el art. 31.9, por Real Decreto 1316/1989, de 27 de octubre (Ref. BOE-A-1989-25805).

SE DICTA DE CONFORMIDAD:

- aprobando la Norma Técnica Reglamentaria Mencionada: Resolución de 31 de octubre de 1986 (Ref. BOE-A-1986-32524).
- Aprobándose la Norma Técnica Reglamentaria Mt-22: Resolución de 23 de febrero de 1981 (Ref. BOE-A-1981-6404).
- aprobando la Norma Técnica REGLAMENTARIA MENCIONADA: Resolución de 31 de enero de 1980 (Ref. BOE-A-1980-3209).
- aprobando la Norma Técnica REGLAMENTARIA MENCIONADA: Resolución de 28 de junio de 1978 (Ref. BOE-A-1978-23228).
- con la Ordenanza, aprobando la Norma Técnica Reglamentaria Mencionada: Resolución de 12 de mayo de 1978 (Ref. BOE-A-1978-15481).
- con la Ordenanza, aprobando la Norma Técnica Reglamentaria Mencionada: Resolución de 20 de marzo de 1978 (Ref. BOE-A-1978-10291).

- Hasta que no se aprueben normas específicas correspondientes, se mantendrá en vigor los capítulos siguientes para los lugares de trabajo excluidos del ámbito de aplicación del CTE DB-SI "Seguridad en caso de incendio":

Sección SI 4. Detección, control y extinción del incendio.

- Orden de 20 de mayo de 1952 (BOE 15 de junio), por el que se aprueba el Reglamento de Seguridad del Trabajo en la industria de la Construcción (El capítulo III ha sido derogado por el RD 2177/2004).
- Real Decreto 1849/2000, de 10 de noviembre, por el que se derogan diferentes disposiciones en materia de normalización y homologación de productos industriales.

DEROGA:

- Real Decreto 1513/1991, de 11 de octubre (Ref. BOE-A-1991-25657).
- Instrucción aprobada por Orden de 8 de abril de 1991 (Ref. BOE-A-1991-8748).

- *Reglamento aprobado por Real Decreto 1495/1986, de 26 de mayo, (Ref. BOE-A-1986-19507).*
 - *Real Decreto 2638/1985, de 18 de diciembre, (Ref. BOE-A-1986-1814).*
 - *el Real Decreto 2298/1985, de 8 de noviembre (Ref. BOE-A-1985-25825).*
 - *el Real Decreto 1678/1985, de 5 de junio (Ref. BOE-A-1985-19704).*
 - *Real Decreto 357/1985, de 23 de enero, (Ref. BOE-A-1985-4615).*
 - *Reglamento aprobado por Orden de 10 de diciembre de 1975, (Ref. BOE-A-1975-26870).*
- Real Decreto 1644/2008, de 10 de octubre, por el que se establecen las normas para la comercialización y puesta en servicio de las máquinas.

DEROGA:

- *Real Decreto 56/1995, de 20 de enero (Ref. BOE-A-1995-3323).*
 - *Real Decreto 1435/1992, de 27 de noviembre (Ref. BOE-A-1992-27456).*
 - *Orden de 23 de mayo de 1977 (Ref. BOE-A-1977-13820).*
 - *MODIFICA los arts. 1.3, 2.1 y el Anexo I.1.2 del Real Decreto 1314/1997, de 1 de agosto (Ref. BOE-A-1997-20731).*
- Real Decreto 1407/1992, de 20 de noviembre (BOE del 28 de diciembre -rectificado en el BOE de 24 de febrero de 1993-), por el que se regulan las condiciones para la comercialización y libre circulación intracomunitaria de los equipos de protección individual.
 - *SE MODIFICA el Anexo IV, por Orden de 20 de febrero de 1997 (Ref. BOE-A-1997-4842).*
 - *SE DICTA DE CONFORMIDAD, publicando la Información complementaria: Resolución de 25 de abril de 1996 (Ref. BOE-A-1996-12139).*
 - *SE MODIFICA por Real Decreto 159/1995, de 3 de febrero (Ref. BOE-A-1995-5920).*
 - Real Decreto 159/1995, de 3 de febrero (BOE de 8 de marzo -rectificado en el BOE 22 de marzo-), por el que se modifica el R.D. 1407/1992, de 20 de noviembre, por el que se regula las condiciones para la comercialización y libre circulación intracomunitaria de los equipos de de los equipos de protección individual.
 - Resolución de 21 de septiembre de 2017, de la Dirección General de Empleo, por la que se registra y publica el VI Convenio colectivo del sector de la construcción.
 - Ley 38/1999 de 5 de Noviembre. Ordenación de la edificación.
 - *SE MODIFICA el art. 19.1, disposición adicional 1 y AÑADE las disposiciones transitorias 3 y derogatoria 3, por Ley 20/2015, de 14 de julio (Ref. BOE-A-2015-7897).*
 - *SE AÑADE la disposición adicional 8, por Ley 9/2014, de 9 de mayo (Ref. BOE-A-2014-4950).*
 - *SE MODIFICA los arts. 2 y 3, por Ley 8/2013, de 26 de junio (Ref. BOE-A-2013-6938).*
 - *SE MODIFICA el art. 14, por Ley 25/2009, de 22 de diciembre (Ref. BOE-A-2009-20725).*
 - *SE MODIFICA la disposición adicional 2, por Ley 53/2002, de 30 de diciembre (Ref. BOE-A-2002-25412).*
 - Real Decreto 374/2001 de 6 de abril sobre la protección de la salud y seguridad de los trabajadores contra los riesgos relacionados con los agentes químicos durante el trabajo.
 - *SE MODIFICA los arts. 2.5.a) y b), 3.1.a) y 9.2.d), por Real Decreto 598/2015, de 3 de julio (Ref. BOE-A-2015-7458).*

DEROGA:

- *Real Decreto 88/1990, de 26 de enero (Ref. BOE-A-1990-2211).*
- *Reglamento aprobado por Orden de 9 de abril de 1986 (Ref. BOE-A-1986-10125).*
- *el párrafo 2 del art. 18 y el anexo 2 del Reglamento aprobado por Decreto 2414/1961, de 30 de noviembre (Ref. BOE-A-1961-22449).*

TRANSPONE:

- *Directiva 2000/39/CE, de 8 de junio (Ref. DOUE-L-2000-81014).*
- *Directiva 98/24/CE, de 7 de abril (Ref. DOUE-L-1998-80770).*
- *DE CONFORMIDAD con el art. 6 de la Ley 31/1995, de 8 de noviembre (Ref. BOE-A-1995-*

24292).

- Real Decreto 656/2017, de 23 de junio, por el que se aprueba el Reglamento de Almacenamiento de Productos Químicos y sus Instrucciones Técnicas Complementarias MIE APQ 0 a 10.
- Real Decreto 614/2001 de 8 de junio sobre disposiciones mínimas para la protección de la salud y seguridad de los trabajadores frente al riesgo eléctrico.
- Real Decreto 255/2003 de 28 de febrero por el que se aprueba el Reglamento sobre clasificación, envasado y etiquetado de preparados peligrosos.

- SE MODIFICA el anexo VI, por Orden PRE/2056/2013, de 7 de noviembre (Ref. BOE-A-2013-11690).

- SE SUSTITUYE lo indicado, por Real Decreto 717/2010, de 28 de mayo (Ref. BOE-A-2010-9104).

SE DEROGA:

- en la forma indicada el art. 22 con la vigencia que se menciona, por Ley 8/2010, de 31 de marzo (Ref. BOE-A-2010-5293).

- el art. 13 y el anexo VIII, por Real Decreto 1802/2008, de 3 de noviembre (Ref. BOE-A-2008-17630).

SE MODIFICA:

- los anexos II, III y V, por Orden PRE/164/2007, de 29 de enero (Ref. BOE-A-2007-2205).

- Real Decreto 836/2003 de 27 de junio (BOE de 7 de julio), por el que se aprueba una nueva Instrucción Técnica complementaria MIE-AEM-2 del Reglamento de Aparatos de elevación y manutención referente a grúas torre para obras y otras aplicaciones (y las disposiciones del Real Decreto 560/2010 por el que se modifica la ITC MIE-AEM-2, los anexos II.7.b), V, VI y se añaden las disposiciones adicionales 3 a 6).
- ORDEN TAS/2947/2007, de 8 de octubre, por la que se establece el suministro a las empresas de botiquines con material de primeros auxilios en caso de accidente de trabajo, como parte de la acción protectora del sistema de la Seguridad Social (y la Resolución de 27 de agosto de 2008 por la que se dicta de conformidad con el art. 1, dictando instrucciones para su aplicación).
- **VI Convenio Colectivo del sector de la construcción**, en especial a los artículos y puntos tratados en el siguiente cuadro:

VI Convenio Colectivo del sector de la construcción

Artículo 231.- Vigilancia de la salud.

Artículo 67.- Jornada. La jornada ordinaria anual 2017 (no se fija jornada laboral para el periodo 2018 al 2021) será la que se establece a continuación:

1.736 horas / año

Artículo 77.- Personal de capacidad disminuida.

Capítulo XII: Faltas y sanciones (en especial las relacionadas con la Seguridad y Salud de los trabajadores).

TÍTULO II: CAPÍTULO I. Comisión Paritaria

Libro SEGUNDO: Aspectos relativos a la seguridad y salud en el sector de la construcción

En general todos los Títulos, pero en especial el Título IV: Disposiciones mínimas de seguridad y salud aplicables en las obras de construcción.

- Pliego de Condiciones Técnicas de la Dirección General de Arquitectura.
- Resto de disposiciones técnicas ministeriales cuyo contenido o parte del mismo esté relacionado con la seguridad y salud.

- Ordenanzas municipales que sean de aplicación.

En especial con relación a los riesgos higiénicos:

- Real Decreto 396/2006, de 31 de marzo, por el que se establecen las disposiciones mínimas de seguridad y salud aplicables a los trabajos con riesgo de exposición al amianto.
- Real Decreto 286/2006, de 10 de marzo, sobre la protección de la salud y la seguridad de los trabajadores contra los riesgos relacionados con la exposición al ruido. (Corrección errores B.O.E. 71; 24.03.06)
- Real Decreto 665/1997, de 12 de mayo sobre la protección de los trabajadores contra los riesgos relacionados con la exposición a agentes cancerígenos durante el trabajo, con las modificaciones:

SE MODIFICA:

- Arts. 2.1 y 2, 4, 10.1.c) y la denominación del anexo I, por Real Decreto 598/2015, de 3 de julio (Ref. BOE-A-2015-7458).
- por Real Decreto 349/2003, de 21 de marzo (Ref. BOE-A-2003-6934).
- los arts. 1, 2, 5, disposición derogatoria única y se añade un anexo III, por Real Decreto 1124/2000, de 16 de junio (Ref. BOE-A-2000-11372).

- Real Decreto 664/1997, de 12 de mayo, sobre la protección de los trabajadores contra los riesgos relacionados con la exposición a agentes biológicos durante el trabajo (*conforme la Orden ESS/1451/2013 por la que se dicta de conformidad sobre la protección de los trabajadores contra los riesgos relacionados con la exposición a agentes biológicos durante el trabajo y la Orden de 25 de marzo de 1998 por la que se modifica el Anexo II*).
- Orden 25 de Marzo de 1998, por la que se adapta en función al progreso técnico el Real Decreto 664/1997.
- Real Decreto 413/1997, de 21 de Marzo sobre protección operacional de trabajadores externos con riesgo de exposición a radiaciones ionizantes por intervención controlada.
- Real Decreto 374/2001 de 6 de Abril, sobre protección de los trabajadores contra los riesgos relacionados con la exposición a agentes químicos durante el trabajo. (*Corrección de errores. B.O.E. 129; 30.05.01 y B.O.E. 149; 21.06.01 y con las modificaciones de los arts. 2.5.a) y b), 3.1.a) y 9.2.d) del Real Decreto 598/2015*).
- Real Decreto 840/2015, de 21 de septiembre, por el que se aprueban medidas de control de los riesgos inherentes a los accidentes graves en los que intervengan sustancias peligrosas.

DEROGA Real Decreto 1254/1999, de 16 de julio (Ref. BOE-A-1999-15798).

TRANSPONE parcialmente Directiva 2012/18/UE, de 4 de julio de 2012 (Ref. DOUE-L-2012-81319).

DE CONFORMIDAD con Ley 2/1985, de 21 de enero (Ref. BOE-A-1985-1696).

- Real Decreto 117/2003, de 31 de enero, sobre limitación de emisiones de compuestos orgánicos volátiles debidas al uso de disolventes en determinadas actividades.

SE MODIFICA:

- los arts. 2 y 8 y anexo II, por Real Decreto 815/2013, de 18 de octubre (Ref. BOE-A-2013-10949).
- con efectos desde el 1 de junio de 2015, los arts. 2 y 5, por Real Decreto 1436/2010, de 5 de noviembre (Ref. BOE-A-2010-17240).
- SE AÑADE la disposición adicional única, por Real Decreto 367/2010, de 26 de marzo (Ref. BOE-A-2010-5037).
- SE MODIFICA el anexo I, por Real Decreto 227/2006, de 24 de febrero (Ref. BOE-A-2006-3377).

- Real Decreto 255/2003, de 28 de febrero, por el que se aprueba el Reglamento sobre clasificación, envasado y etiquetado de preparados peligrosos.

- SE MODIFICA el anexo VI, por Orden PRE/2056/2013, de 7 de noviembre (Ref. BOE-A-2013-11690).

- SE SUSTITUYE lo indicado, por Real Decreto 717/2010, de 28 de mayo (Ref. BOE-A-2010-9104).

SE DEROGA:

- en la forma indicada el art. 22 con la vigencia que se menciona, por Ley 8/2010, de 31 de marzo (Ref. BOE-A-2010-5293).

- el art. 13 y el anexo VIII, por Real Decreto 1802/2008, de 3 de noviembre (Ref. BOE-A-2008-17630).

SE MODIFICA:

- los anexos II, III y V, por Orden PRE/164/2007, de 29 de enero (Ref. BOE-A-2007-2205).

- Orden PRE/3/2006, de 12 de enero, por la que se modifica el anexo VI del Reglamento sobre clasificación, envasado y etiquetado de preparados peligrosos, aprobado por el Real Decreto 255/2003, de 28 de febrero.
- Orden PRE/164/2007, de 29 de enero, por la que se modifican los anexos II, III y V del Reglamento sobre clasificación, envasado y etiquetado de preparados peligrosos, aprobado por el Real Decreto 255/2003, de 28 de febrero.
- Orden PRE/1648/2007, de 7 de junio, por la que se modifica el anexo VI del Reglamento sobre clasificación, envasado y etiquetado de preparados peligrosos, aprobado por el Real Decreto 255/2003, de 28 de febrero.

En especial con relación a los riesgos Ergonómicos:

- Real Decreto 487/1997, de 14 de abril por el que se aprueba las disposiciones mínimas de seguridad y salud relativas a la manipulación manual de cargas que entrañe riesgo, en particular dorso lumbares, para los trabajadores.

DEROGA:

Orden de 2 de junio de 1961 (Ref. BOE-A-1961-11556).

Decreto de 15 de noviembre de 1935 (Ref. BOE-A-1935-10599).

TRANSPONE la Directiva 90/269/CEE, de 29 de mayo (Ref. DOUE-L-1990-80726).

DE CONFORMIDAD con el art. 6 de la Ley 31/1995, de 8 de noviembre (Ref. BOE-A-1995-24292).

- Real Decreto 488/1997, de 14 de abril, sobre disposiciones mínimas de seguridad y salud relativas al trabajo con equipos que incluyen pantallas de visualización.
- Real Decreto 1311/2005, de 4 de noviembre, sobre la protección de la salud y la seguridad de los trabajadores frente a los riesgos derivados o que puedan derivarse de la exposición a vibraciones mecánicas (con la modificación de la disposición transitoria única, por Real Decreto 330/2009).
- Real Decreto 330/2009, de 13 de marzo, por el que se modifica el Real Decreto 1311/2005, de 4 de noviembre, sobre la protección de la salud y la seguridad de los trabajadores frente a los riesgos derivados o que puedan derivarse de la exposición a vibraciones mecánicas.

3.2. Obligaciones específicas para la obra proyectada

- El Real Decreto 1627/1997 de 24 de octubre se ocupa de las obligaciones del Promotor (Empresario titular del centro de trabajo según el Real Decreto 171/2004), reflejadas en los Artículos 3 y 4; Contratista (Empresario principal según el RD 171/2004), en los Artículos 7, 11, 15 y 16; Subcontratistas (Empresas concurrentes según el RD 171/2004), en el Artículo 11, 15 y 16 y Trabajadores Autónomos en el Artículo 12.
- El Estudio de Seguridad y Salud quedará incluido como documento integrante del Proyecto de Ejecución de Obra. Dicho Estudio de Seguridad y Salud será visado en el Colegio profesional correspondiente y quedará documentalmente en la obra junto con el Plan de Seguridad.
- El Real Decreto 1627/1997 indica que cada contratista deberá elaborar un Plan de Seguridad y Salud en el Trabajo.
- El Plan de Seguridad y Salud que analice, estudie, desarrolle y complemente el Estudio de Seguridad y Salud consta de los mismos apartados, así como la adopción expresa de los sistemas de producción previstos por el constructor, respetando fielmente el Pliego de

Condiciones. Las propuestas de medidas alternativas de prevención incluirán la valoración económica de las mismas, que no podrán implicar disminución del importe total ni de los niveles de protección. La aprobación expresa del Plan quedará plasmada en acta firmada por el Coordinador en materia de Seguridad y Salud durante la ejecución de la obra y el representante de la empresa constructora con facultades legales suficientes o por el propietario con idéntica calificación legal.

- La Empresa Constructora (empresa principal según el RD 171/2004) cumplirá las estipulaciones preventivas del Plan de Seguridad y Salud que estará basado en el Estudio de Seguridad y Salud, respondiendo solidariamente de los daños que se deriven de la infracción del mismo por su parte o de los posibles subcontratistas o empleados.
 - Se abonará a la Empresa Constructora (empresa principal según el RD 171/2004), las partidas incluidas en el documento Presupuesto del Plan de Seguridad y Salud. Si se implantasen elementos de seguridad no incluidos en el Presupuesto, durante la realización de la obra, éstos se abonarán igualmente a la Empresa Constructora.
 - Para aplicar los principios de la acción preventiva, el empresario designará uno o varios trabajadores para ocuparse de dicha actividad, constituirá un Servicio de Prevención o concertará dicho servicio a una entidad especializada ajena a la Empresa.
 - La definición de estos Servicios así como la dependencia de determinar una de las opciones que hemos indicado para su desarrollo, está regulado en la Ley de Prevención de Riesgos Laborales 31/95 en sus artículos 30 y 31, así como en la Orden del 27 de junio de 1997 y Real Decreto 39/1997 de 17 de enero.
 - El incumplimiento por los empresarios de sus obligaciones en materia de prevención de riesgos laborales dará lugar a las responsabilidades que están reguladas en el artículo 42 de dicha Ley.
 - El empresario deberá elaborar y conservar a disposición de la autoridad laboral la documentación establecida en el Artículo 23 de la Ley 31/1995, de Prevención de Riesgos Laborales.
 - El empresario deberá consultar a los trabajadores la adopción de las decisiones relacionadas en el Artículo 33 de la Ley 31/1995, de Prevención de Riesgos Laborales.
 - La obligación de los trabajadores en materia de prevención de riesgos está regulada en el Artículo 29 de la Ley 31/1995, de Prevención de Riesgos Laborales.
 - Los trabajadores estarán representados por los Delegados de Prevención ateniéndose a los Artículos 35 y 36 de la Ley 31/1995, de Prevención de Riesgos Laborales.
- Se deberá constituir un Comité de Seguridad y Salud según se dispone en los Artículos 38 y 39 de la Ley 31/1995, de Prevención de Riesgos Laborales.
- Las empresas de esta obra (contratistas y subcontratistas), deberán tener en cuenta y cumplir los requisitos exigibles a los contratistas y subcontratista, en los términos establecidos por la *LEY 32/2006, de 18 de octubre, reguladora de la subcontratación en el Sector de la Construcción* y muy en especial las especificaciones establecidas en el **CAPÍTULO II: Normas generales sobre subcontratación en el sector de la construcción, así como por el Real Decreto 1109/2007, de 24 de agosto, por el que se desarrolla la Ley 32/2006, de 18 de octubre, reguladora de la subcontratación en el Sector de la Construcción.**

DETECCIÓN Y EVALUACIÓN DE LOS RIESGOS HIGIÉNICOS Y MEDICIÓN DE LOS MISMOS:

El Contratista, está obligado a realizar las mediciones técnicas de los riesgos higiénicos, con su Servicio de Prevención, con el fin de detectar y evaluar los riesgos higiénicos previstos, o que pudieran detectarse durante la ejecución de la obra.

Se ofrece aquí una relación no exhaustiva de los mismos:

- Cantidad de oxígeno en las excavaciones de túneles o en mina.
- Presencia de gases tóxicos o explosivos, en las excavaciones de túneles, o en mina.
- Presencia de gases tóxicos en los trabajos de pocería.
- Presencia de amianto en operaciones de excavación, demolición, derribo y/o rehabilitación.
- Nivel acústico de los trabajos y de su entorno.
- Identificación y evaluación de la presencia de disolventes orgánicos en la atmósfera, (pinturas, barnices, lacas, etc.).
- Productos de limpieza utilizados en fachadas.
- Productos fluidos de aislamiento.

- Proyección de fibras.

Todas mediciones y evaluaciones necesarias para garantizar las condiciones de higiene de la obra, se realizarán mediante el uso de los aparatos técnicos especializados con control de calibración, y manejados por personal debidamente cualificado.

Los informes de estado y evaluación serán entregados a la Coordinación de Obra y a la Dirección Facultativa, para su estudio y análisis de decisiones.

EVALUACIÓN Y DECISIÓN SOBRE ALTERNATIVAS DE SEGURIDAD A LAS INICIALMENTE PROPUESTAS EN EL PLAN DE SEGURIDAD Y SALUD

El Coordinador de Seguridad y Salud durante la ejecución de obra, siempre que lo considere conveniente y para evaluar las alternativas propuestas por el Contratista en su **Plan de Seguridad**, utilizará los siguientes criterios técnicos:

1º Respecto a las protecciones colectivas:

1. El montaje, mantenimiento, cambios de posición y retirada de una propuesta alternativa, no tendrán más riesgos o de mayor entidad, que los que tiene la solución de un riesgo decidido inicialmente.
2. La propuesta alternativa, no exigirá hacer un mayor número de maniobras que las exigidas por la propuesta a sustituir. Pues se entiende que a mayor número de maniobras, mayor cantidad de riesgos.
3. Una protección colectiva no será sustituida por equipos de protección individual.
4. No aumentará los costos económicos previstos.
5. No implicará un aumento del plazo de ejecución de obra.
6. No será de calidad inferior a la prevista inicialmente.
7. Las soluciones previstas, que estén comercializadas y ofrezcan garantías de buen funcionamiento, no podrán ser sustituidas por otras de tipo artesanal, (fabricadas en taller o en la obra), salvo que estas se justifiquen mediante un cálculo expreso, su representación en planos técnicos, la realización de las pruebas de carga que corresponda y la firma de un técnico competente que se responsabilice de su cambio.

2º Respecto a los equipos de protección individual:

1. Las propuestas alternativas no serán de inferior calidad a las previstas inicialmente.
2. No aumentarán los costos económicos previstos, salvo si se efectúa la presentación de una completa justificación técnica, que razone la necesidad de un aumento de la calidad, de las prestaciones y mejore la seguridad.

3º Respecto a otros aspectos contemplados para la obra:

1. En el Plan de Seguridad y Salud, se incluirá el documento de '*Coordinación de actividades empresariales de la obra*', dando una copia del mismo a todas las empresas participantes del proceso constructivo, y cuyo contenido y estructura se ajusta a las recomendaciones de la *2ª Edición de la Guía Técnica para la Evaluación y Prevención de los Riesgos relativos a la obras de construcción*, donde se ofrecen criterios para aplicar el Real Decreto 1627/1997 en esta obra:

- Medidas concretas a implantar para controlar los riesgos derivados de la concurrencia de empresas: Para contratistas, subcontratistas y trabajadores autónomos.
- Forma de llevar a cabo la coordinación de actividades empresariales dentro de la obra: Estableciendo los medios de coordinación concretos, actuaciones encaminadas a coordinar las actuaciones de las empresa, etc.
- Definición de las obligaciones preventivas para cada una de las empresas que intervienen en la obra.
- Cauces de comunicación entre empresas y trabajadores autónomos: Implementando las TICs en las obras, y aportando herramientas que facilitan esta implantación.
- Planificación de las actividades preventivas integradas en el planning de obra: Estableciendo las

fechas de implantación y retirada de los medios de protección colectiva (Barandillas, Redes, Marquesinas, Cierre de obra, etc.), de la señalización, de las instalaciones o locales anejos, etc.

- Implantación en obra del Plan de Seguridad: Definiendo responsabilidades y funciones, coordinando y protocolizando las actuaciones en la obra y estableciendo los procesos y procedimientos en materia de Seguridad y Salud durante el proceso constructivo.

CONDICIONES PARTICULARES PARA LOS AGENTES INTERVINIENTES EN EL PROCESO CONSTRUCTIVO:

A) EL COMITÉ DE SEGURIDAD Y SALUD

Si el número de trabajadores no excede de 50, no es necesaria la constitución de un Comité de Seguridad y Salud en el trabajo, no obstante se recomienda su constitución conforme a lo dispuesto en el artículo 38 de la Ley 31/1995, de 8 de noviembre, de Prevención de Riesgos Laborales, con las competencias y facultades que le reconoce el artículo 39.

B) DELEGADOS DE PREVENCIÓN (Artículo 35 de la Ley 31/1995).

1. Los Delegados de Prevención son los representantes de los trabajadores con funciones específicas en materia de prevención de riesgos en el trabajo.

Los Delegados de Prevención serán designados por y entre los representantes del personal, en el ámbito de los órganos de representación previstos en las normas a que se refiere el artículo 34 de esta Ley, con arreglo a la siguiente escala:

De 50 a 100 trabajadores	2 Delegados de Prevención
De 101 a 500 trabajadores	3 Delegados de Prevención
De 501 a 1.000 trabajadores	4 Delegados de Prevención
De 1.001 a 2.000 trabajadores	5 Delegados de Prevención
De 2.001 a 3.000 trabajadores	6 Delegados de Prevención
De 3.001 a 4.000 trabajadores	7 Delegados de Prevención
De 4.001 en adelante	8 Delegados de Prevención

En las empresas de hasta treinta trabajadores el Delegado de Prevención será el Delegado de Personal. En las empresas de treinta y uno a cuarenta y nueve trabajadores habrá un Delegado de Prevención que será elegido por y entre los Delegados de Personal.

A efectos de determinar el número de Delegados de Prevención se tendrán en cuenta los siguientes criterios:

- Los trabajadores vinculados por contratos de duración determinada superior a un año se computarán como trabajadores fijos de plantilla.
- Los contratados por término de hasta un año se computarán según el número de días trabajados en el período de un año anterior a la designación. Cada doscientos días trabajados o fracción se computarán como un trabajador más.

Según el Art.36. de la Ley 31/1995 de Prevención de Riesgos Laborales son competencias de los Delegados de Prevención:

- Colaborar con la dirección de la empresa en la mejora de la acción preventiva.
- Promover y fomentar la cooperación de los trabajadores en la ejecución de la normativa sobre prevención de riesgos laborales.
- Ser consultados por el empresario, con carácter previo a su ejecución, acerca de las decisiones a que se refiere el artículo 33 de la presente Ley.
- Ejercer una labor de vigilancia y control sobre el cumplimiento de la normativa de prevención de riesgos laborales.

En las empresas que, de acuerdo con lo dispuesto en el apartado 2 del artículo 38 de esta Ley, no cuenten con Comité de Seguridad y Salud por no alcanzar el número mínimo de trabajadores

establecido al efecto, las competencias atribuidas a aquél en la presente Ley serán ejercidas por los Delegados de Prevención.

2. En el ejercicio de las competencias atribuidas a los Delegados de Prevención, éstos estarán facultados para:

- a)** Acompañar a los técnicos en las evaluaciones de carácter preventivo del medio ambiente de trabajo, así como, en los términos previstos en el artículo 40 de esta Ley, a los Inspectores de Trabajo y Seguridad Social en las visitas y verificaciones que realicen en los centros de trabajo para comprobar el cumplimiento de la normativa sobre prevención de riesgos laborales, pudiendo formular ante ellos las observaciones que estimen oportunas.
- b)** Tener acceso, con las limitaciones previstas en el apartado 4 del artículo 22 de esta Ley, a la información y documentación relativa a las condiciones de trabajo que sean necesarias para el ejercicio de sus funciones y, en particular, a la prevista en los artículos 18 y 23 de esta Ley. Cuando la información está, sujeta a las limitaciones reseñadas, sólo podrá ser suministrada de manera que se garantice el respeto de la confidencialidad.
- c)** Ser informados por el empresario sobre los daños producidos en la salud de los trabajadores una vez que aquél hubiese tenido conocimiento de ellos, pudiendo presentarse, aun fuera de su jornada laboral, en el lugar de los hechos para conocer las circunstancias de los mismos.
- d)** Recibir del empresario las informaciones obtenidas por éste procedentes de las personas u órganos encargados de las actividades de protección y prevención en la empresa, así como de los organismos competentes para la seguridad y la salud de los trabajadores, sin perjuicio de lo dispuesto en el artículo 40 de esta Ley en materia de colaboración con la Inspección de Trabajo y Seguridad Social.
- e)** Realizar visitas a los lugares de trabajo para ejercer una labor de vigilancia y control del estado de las condiciones de trabajo, pudiendo, a tal fin, acceder a cualquier zona de los mismos y comunicarse durante la jornada con los trabajadores, de manera que no se altere el normal desarrollo del proceso productivo.
- f)** Recabar del empresario la adopción de medidas de carácter preventivo y para la mejora de los niveles de protección de la seguridad y la salud de los trabajadores, pudiendo a tal fin efectuar propuestas al empresario, así como al Comité de Seguridad y Salud para su discusión en el mismo.
- g)** Proponer al órgano de representación de los trabajadores la adopción del acuerdo de paralización de actividades a que se refiere el apartado 3 del artículo 21.
- h)** Realizar visitas a los lugares de trabajo para ejercer una labor de vigilancia y control del estado de las condiciones de trabajo, pudiendo, a tal fin, acceder a cualquier zona de los mismos y comunicarse durante la jornada con los trabajadores, de manera que no se altere el normal desarrollo del proceso productivo.
- i)** Recabar del empresario la adopción de medidas de carácter preventivo y para la mejora de los niveles de protección de la seguridad y la salud de los trabajadores, pudiendo a tal fin efectuar propuestas al empresario, así como al Comité de Seguridad y Salud para su discusión en el mismo.
- j)** Proponer al órgano de representación de los trabajadores la adopción del acuerdo de paralización de actividades a que se refiere el apartado 3 del artículo 21.

3. Los informes que deban emitir los Delegados de Prevención a tenor de lo dispuesto en la letra c) del apartado 1 de este artículo deberán elaborarse en un plazo de quince días, o en el tiempo imprescindible cuando se trate de adoptar medidas dirigidas a prevenir riesgos inminentes. Transcurrido el plazo sin haberse emitido el informe, el empresario podrá poner en práctica su decisión.

4. La decisión negativa del empresario a la adopción de las medidas propuestas por el Delegado de Prevención a tenor de lo dispuesto en la letra f) del apartado 2 de este artículo deberá ser motivada. En las empresas que, de acuerdo con lo dispuesto en el apartado 2 del artículo 38 de esta Ley, no cuenten con Comité de Seguridad y Salud por no alcanzar el número mínimo de trabajadores establecido al efecto, las competencias atribuidas a aquél en la presente Ley serán ejercidas por los Delegados de Prevención.

C) LOS SERVICIOS DE PREVENCIÓN (Artículos 30 y 31 de la Ley 31/1995) Y MODIFICACIONES POSTERIORES

1. En cumplimiento del deber de prevención de riesgos profesionales, el empresario designará uno o varios trabajadores para ocuparse de dicha actividad, constituirá un servicio de prevención o concertará dicho servicio con una entidad especializada ajena a la empresa.

2. Los trabajadores designados deberán tener la capacidad necesaria, disponer del tiempo y de los medios precisos y ser suficientes en número, teniendo en cuenta el tamaño de la empresa, así como los riesgos a que están expuestos los trabajadores y su distribución en la misma, con el alcance que se determine en las disposiciones a que se refiere la letra e) del apartado 1 del artículo 6 de la presente Ley.

Los trabajadores a que se refiere el párrafo anterior colaborarán entre sí y, en su caso, con los servicios de prevención.

3. Para la realización de la actividad de prevención, el empresario deberá facilitar a los trabajadores designados el acceso a la información y documentación a que se refieren los artículos 18 y 23 de la presente Ley.

4. Los trabajadores designados no podrán sufrir ningún perjuicio derivado de sus actividades de protección y prevención de los riesgos profesionales en la empresa. En el ejercicio de esta función, dichos trabajadores gozarán, en particular, de las garantías que para los representantes de los trabajadores establecen las letras a), b) y c) del artículo 68 y el apartado 4 del artículo 56 del texto refundido de la Ley del Estatuto de los Trabajadores.

Esta garantía alcanzará también a los trabajadores integrantes del servicio de prevención, cuando la empresa decida constituirlo de acuerdo con lo dispuesto en el artículo siguiente.

Los trabajadores a que se refieren los párrafos anteriores deberán guardar sigilo profesional sobre la información relativa a la empresa a la que tuvieran acceso como consecuencia del desempeño de sus funciones.

5. En las empresas de menos de seis trabajadores, el empresario podrá asumir personalmente las funciones señaladas en el apartado 1, siempre que desarrolle de forma habitual su actividad en el centro de trabajo y tenga la capacidad necesaria, en función de los riesgos a que estén expuestos los trabajadores y la peligrosidad de las actividades, con el alcance que se determine en las disposiciones a que se refiere la letra e) del apartado 1 del artículo 6 de la presente Ley.

6. El empresario que no hubiere concertado el Servicio de prevención con una entidad especializada ajena a la empresa deberá someter su sistema de prevención al control de una auditoria o evaluación externa, en los términos que reglamentarios establecidos.

Los Servicios de prevención ajenos, según Artículo 19 del Real Decreto 39/1997 deberán asumir directamente el desarrollo de las funciones señaladas en el apartado 3 del artículo 31 de la Ley de Prevención de Riesgos Laborales que hubieran concertado, teniendo presente la integración de la prevención en el conjunto de actividades de la empresa y en todos los niveles jerárquicos de la misma, sin perjuicio de que puedan subcontratar los servicios de otros profesionales o entidades cuando sea necesario para la realización de actividades que requieran conocimientos especiales o instalaciones de gran complejidad.

Por otro lado el apartado 3 del Artículo 31 de la Ley de Prevención de Riesgos Laborales establece:

7. Los servicios de prevención deberán estar en condiciones de proporcionar a la empresa el asesoramiento y apoyo que precise en función de los tipos de riesgo en ella existentes y en lo referente a:

- a) El diseño, aplicación y coordinación de los planes y programas de actuación preventiva.
- b) La evaluación de los factores de riesgo que puedan afectar a la seguridad y la salud de los trabajadores en los términos previstos en el artículo 16 de esta Ley.
- c) La determinación de las prioridades en la adopción de las medidas preventivas adecuadas y la vigilancia de su eficacia.
- d) La información y formación de los trabajadores.
- e) La prestación de los primeros auxilios y planes de emergencia.
- f) La vigilancia de la salud de los trabajadores en relación con los riesgos derivados del trabajo.

D) RECURSOS PREVENTIVOS EN LA OBRA

D1) Funciones que deberán realizar.

Conforme se establece en el Capítulo IV, artículo 32 bis (añadido a la Ley 31/1995 por las modificaciones introducidas por la Ley de reforma del marco normativo de la prevención de riesgos

laborales), estos deberán:

- a) Tener la capacidad suficiente
- b) Disponer de los medios necesarios
- c) Ser suficientes en número

Deberán vigilar el cumplimiento de las actividades preventivas, debiendo permanecer en el centro de trabajo durante el tiempo que se mantenga la situación que determine su presencia.

La presencia de los recursos preventivos en esta obra servirá para garantizar el estricto cumplimiento de los métodos de trabajo y, por lo tanto, el control del riesgo.

En el documento de la Memoria de este Estudio de Seguridad y Salud se especifican detalladamente aquellas unidades de esta obra en las que desde el proyecto se considera que puede ser necesaria su presencia por alguno de estos motivos:

- a) Porque los riesgos pueden verse agravados o modificados en el desarrollo del proceso o la actividad, por la concurrencia de operaciones diversas que se desarrollan sucesiva o simultáneamente y que hagan preciso el control de la correcta aplicación de los métodos de trabajo.
- b) Porque se realizan actividades o procesos que reglamentariamente son considerados como peligrosos o con riesgos especiales.

Serán trabajadores de la empresa designados por el contratista, que poseerán conocimientos, cualificación y experiencia necesarios en las actividades o procesos por los que ha sido necesaria su presencia y contarán con la formación preventiva necesaria y correspondiente, como mínimo a las funciones de nivel básico.

D2) Forma de llevar a cabo la presencia de los recursos preventivos.

Para dar cumplimiento al Artículo segundo del Real Decreto 604/2006 sobre *Modificación del Real Decreto 1627/1997*, por el que se introduce una disposición adicional única en el RD 1627/1997, la forma de llevar a cabo la presencia de los recursos preventivos se realizará del siguiente modo:

- En el documento de la *Memoria de Seguridad* se detallan las unidades de obra para las que es necesaria su presencia, (en función de los Artículo 1 apartado Ocho del *R.D. 604/2006*).
- Si en una unidad de obra es requerida su presencia, igualmente en el documento de la *Memoria de Seguridad* se especifican muy detalladamente mediante un **check-list**, las actividades de Vigilancia y Control que deberá realizar el recurso preventivo.
- Cuando, como resultado de la vigilancia, observe un deficiente cumplimiento de las actividades preventivas, dará las instrucciones necesarias para el correcto e inmediato cumplimiento de las actividades preventivas y pondrá tales circunstancias en conocimiento del contratista para que éste adopte las medidas necesarias para corregir las deficiencias observadas, si éstas no hubieran sido aún subsanadas.
- Cuando, como resultado de la vigilancia, observe ausencia, insuficiencia o falta de adecuación de las medidas preventivas, deberá poner tales circunstancias en conocimiento del contratista, que procederá de manera inmediata a la adopción de las medidas necesarias para corregir las deficiencias y en su caso a la propuesta de modificación del plan de seguridad y salud en los términos previstos en el artículo 7.4 del RD 1627/1997.

3.3. Obligaciones en relación a la ley 32/2006

A) Registro de Empresas Acreditadas.

Tal como se establece en el *Artículo 3 del RD 1109/2007*, las empresas de esta obra, con carácter previo al inicio de su intervención en el proceso de subcontratación como contratistas o subcontratistas estarán inscritas en el "*Registro de empresas contratistas*", dependiente de la autoridad laboral competente.

Las empresas comitentes exigirán esta certificación relativa a dicha inscripción en el Registro, a todas sus empresas subcontratistas dentro del mes anterior al inicio de la ejecución del contrato. La certificación deberá ser oficial, es decir emitida por el órgano competente en el plazo máximo de diez días naturales desde la recepción de la solicitud y tal como se establece en la actual normativa, tendrá efectos con independencia de la situación registral posterior de la empresa afectada.

La exigencia de este certificado por la empresa comitente será obligatoria en la obra, para cumplir con el deber de vigilar el cumplimiento por dicha empresa subcontratista de las obligaciones establecidas en el *artículo 4, apartados 1 y 2, de la Ley 32/2006, de 18 de octubre*.

Con dicho acto, la empresa comitente quedará exonerada legalmente durante la vigencia del contrato y con carácter exclusivo para esta obra de construcción, de la responsabilidad prevista en el artículo 7.2 de la citada Ley, para el supuesto de incumplimiento por dicho subcontratista de las obligaciones de acreditación y registro.

B) Porcentaje mínimo de trabajadores contratados con carácter indefinido.

Las empresas que sean contratadas o subcontratadas habitualmente para la realización de trabajos en la obra deberán contar, en los términos que se establecen en el RD 1109/2007, con un número de trabajadores contratados con carácter indefinido no inferior al 30 por ciento de su plantilla.

No obstante, tal como se establece en el *Art. 4 de la ley 32/2006*, se admiten los siguientes porcentajes mínimos de trabajadores contratados con carácter indefinido: **no será inferior al 30%**.

A efectos del cómputo del porcentaje de trabajadores contratados con carácter indefinido que se establece, se han aplicado las siguientes reglas:

a) Se toma como período de referencia los doce meses naturales completos anteriores al momento del cálculo.

No obstante, en empresas de nueva creación se tomarán como período de referencia los meses naturales completos transcurridos desde el inicio de su actividad hasta el momento del cálculo, aplicando las reglas siguientes en función del número de días que comprenda el período de referencia.

b) La plantilla de la empresa se calculará por el cociente que resulta de dividir por trescientos sesenta y cinco el número de días trabajados por todos los trabajadores por cuenta ajena de la empresa.

c) El número de trabajadores contratados con carácter indefinido se calculará por el cociente que resulte de dividir por trescientos sesenta y cinco el número de días trabajados por trabajadores contratados con tal carácter, incluidos los fijos discontinuos.

d) Los trabajadores a tiempo parcial se computarán en la misma proporción que represente la duración de su jornada de trabajo respecto de la jornada de trabajo de un trabajador a tiempo completo comparable.

e) A efectos del cómputo de los días trabajados previsto en las letras anteriores, se contabilizarán tanto los días efectivamente trabajados como los de descanso semanal, los permisos retribuidos y días festivos, las vacaciones anuales y, en general, los períodos en que se mantenga la obligación de cotizar

f) En las cooperativas de trabajo asociado se computarán a estos efectos tanto a los trabajadores por cuenta ajena como a los socios trabajadores. Los socios trabajadores serán computados de manera análoga a los trabajadores por cuenta ajena, atendiendo a:

- a) La duración de su vínculo social.
- b) Al hecho de ser socios trabajadores a tiempo completo o a tiempo parcial, y
- c) A que hayan superado la situación de prueba o no.

La empresa comitente recibirá justificación documental por escrito mediante acta en el momento de formalizar la subcontratación, y en la que se manifieste el cumplimiento de los porcentajes anteriores.

C) Formación de recursos humanos de las empresas.

De conformidad con lo previsto en el artículo 10 de la Ley 32/2006, de 18 de octubre, las empresas de la obra deberán velar por que todos los trabajadores que presten servicios tengan la formación necesaria y adecuada a su puesto de trabajo o función en materia de prevención de riesgos laborales, de forma que conozcan los riesgos y las medidas para prevenirlos.

Conforme se especifica en el **VI Convenio colectivo del sector de la construcción**, el requisito de formación de los recursos humanos a que se refiere el **Artículo 4.2 a) de la Ley 32/2006, de 18 de octubre** y en el **RD 1109/2007**, se justificará en esta obra por todas las empresas participantes mediante el cumplimiento de alguna de los requisitos exigidos para ello por:

Artículo 140. *Nivel básico de prevención en la construcción.*

Artículo 141. *Formación recogida en el Reglamento de los Servicios de Prevención; título de Técnico Superior en Prevención de Riesgos Profesionales; y formación indicada en la «Guía técnica» del Real Decreto 1627/1997, por el que se establecen «disposiciones mínimas de seguridad y salud en las obras de construcción».*

Artículo 142. *Formación recogida en los títulos de formación profesional y en los certificados de profesionalidad.*

Artículo 143. *Formación recogida en el Reglamento General de Normas Básicas de Seguridad Minera.*

Artículo 144. *Formación recogida en el Convenio Estatal del Sector del Metal.*

Artículo 145. *Formación recogida en el Convenio Colectivo Estatal de la Madera.*

Artículo 146. *Formación impartida en títulos universitarios.*

Acreditación de la formación en materia de prevención de riesgos laborales de los recursos humanos de las empresas:

Teniendo en cuenta el tamaño del sector y la obligación establecida en la Ley 32/2006, de 18 de Octubre, Reguladora de la subcontratación en el sector de la construcción (artículo 10.3), las partes consideran la TPC (*Tarjeta Profesional de la Construcción*) como una forma de acreditación de la formación en prevención de riesgos laborales por el trabajador y que queda a su disposición.

La formación en caso necesaria para los trabajadores, se podrá recibir en cualquier entidad homologada conforme la *Sección cuarta. Homologación de entidades formativas del VI Convenio colectivo del sector de la construcción*.

D) Libro de subcontratación

Cada contratista, con carácter previo a la subcontratación con un subcontratista o trabajador autónomo de parte de la obra que tenga contratada, deberá obtener un *Libro de Subcontratación* habilitado que se ajuste al modelo establecido.

El Libro de Subcontratación será habilitado por la autoridad laboral correspondiente.

En dicho *Libro de subcontratación* el contratista deberá reflejar, por orden cronológico desde el comienzo de los trabajos, y con anterioridad al inicio de estos, todas y cada una de las subcontrataciones realizadas en la obra con empresas subcontratistas y trabajadores autónomos incluidos en el ámbito de ejecución de su contrato, conteniendo todos los datos que se establecen en el *Real Decreto 1109/2007* y en el *Artículo 8.1 de la Ley 32/2006*.

El contratista deberá conservar el Libro de Subcontratación en la obra de construcción hasta la completa terminación del encargo recibido del promotor. Asimismo, deberá conservarlo durante los cinco años posteriores a la finalización de su participación en la obra.

Con ocasión de cada subcontratación, el contratista deberá proceder del siguiente modo:

a) En todo caso, deberá comunicar la subcontratación anotada al coordinador de seguridad y salud, con objeto de que éste disponga de la información y la transmita a las demás empresas contratistas

de la obra, en caso de existir, a efectos de que, entre otras actividades de coordinación, éstas puedan dar cumplimiento a lo dispuesto en artículo 9.1 de la Ley 32/2006, de 18 de octubre, en cuanto a la información a los representantes de los trabajadores de las empresas de sus respectivas cadenas de subcontratación.

b) También en todo caso, deberá comunicar la subcontratación anotada a los representantes de los trabajadores de las diferentes empresas incluidas en el ámbito de ejecución de su contrato que figuren identificados en el Libro de Subcontratación.

c) Cuando la anotación efectuada suponga la ampliación excepcional de la subcontratación prevista en el artículo 5.3 de la Ley 32/2006, de 18 de octubre, además de lo previsto en las dos letras anteriores, el contratista deberá ponerlo en conocimiento de la autoridad laboral competente mediante la remisión, en el plazo de los cinco días hábiles siguientes a su aprobación por la dirección facultativa, de un informe de ésta en el que se indiquen las circunstancias de su necesidad y de una copia de la anotación efectuada en el Libro de Subcontratación.

d) En las obras de edificación a las que se refiere la Ley 38/1999, de 5 de noviembre, de Ordenación de la Edificación, una vez finalizada la obra, el contratista entregará al director de obra una copia del Libro de Subcontratación debidamente cumplimentado, para que lo incorpore al Libro del Edificio. El contratista conservará en su poder el original.

Procedimiento a realizar en cada subcontratación

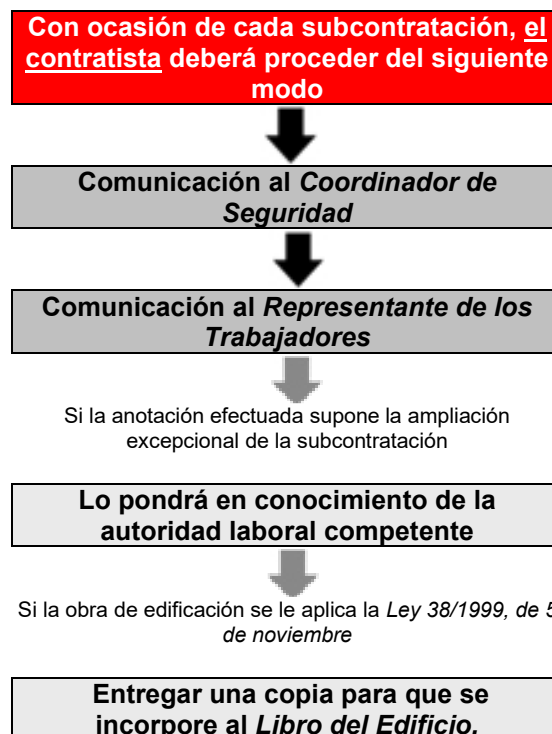

E) Libro registro en las obras de construcción.

De conformidad con lo dispuesto en el artículo 8.3 de la Ley 32/2006, de 18 de octubre, la obligación de la empresa principal de disponer de un libro registro en el que se refleje la información sobre las empresas contratistas y subcontratistas que compartan de forma continuada un mismo centro de trabajo, establecida en el artículo 42.4 del Estatuto de los Trabajadores, aprobado por Real Decreto Legislativo 1/1995, de 24 de marzo, es cumplida en esta obra de construcción incluida en el ámbito de aplicación de la Ley 32/2006, de 18 de octubre, mediante la disposición y llevanza del **Libro de Subcontratación por cada empresa contratista.**

F) Modificaciones del Real Decreto 1627/1997, de 24 octubre, por el que se establecen las disposiciones mínimas de seguridad y salud en las obras de construcción y que son tenidas en cuenta en esta obra.

Anotaciones en el libro de incidencias:

Efectuada una anotación en el libro de incidencias, el coordinador en materia de seguridad y salud durante la ejecución de la obra o, cuando no sea necesaria la designación de coordinador, la dirección facultativa, deberán notificarla al contratista afectado y a los representantes de los trabajadores de éste. En el caso de que la anotación se refiera a cualquier incumplimiento de las advertencias u observaciones previamente anotadas en dicho libro por las personas facultadas para ello, así como en el supuesto a que se refiere el artículo siguiente, deberá remitirse una copia a la Inspección de Trabajo y Seguridad Social en el plazo de veinticuatro horas. En todo caso, deberá especificarse si la anotación efectuada supone una reiteración de una advertencia u observación anterior o si, por el contrario, se trata de una nueva observación.

3.4. Seguros

SEGURO DE RESPONSABILIDAD CIVIL Y TODO RIESGO DE CONSTRUCCIÓN Y MONTAJE.

- Será preceptivo en la obra, que los técnicos responsables dispongan de cobertura de responsabilidad civil profesional; asimismo el Empresario Principal (Contratista) debe disponer de cobertura de responsabilidad civil en el ejercicio de su actividad industrial, cubriendo el riesgo inherente a su actividad como constructor por los daños a terceras personas de los que pueda resultar responsabilidad civil extra-contractual a su cargo, por hechos nacidos de culpa o negligencia; imputables al mismo o a personas de las que debe responder; se entiende que esta responsabilidad civil debe quedar ampliada al campo de la responsabilidad civil patronal.
- La Empresa Principal (Contratista) viene obligado a la contratación de su cargo en la modalidad de todo riesgo a la construcción durante el plazo de ejecución de la obra con ampliación de un período de mantenimiento de un año, contado a partir de la fecha de terminación definitiva de la obra.

Datos Póliza de Seguro Responsabilidad Civil de la Empresa Constructora

Compañía aseguradora	
Nº de póliza	

4. Condiciones facultativas

4.1. Coordinador de Seguridad y Salud

- Esta figura de la Seguridad y Salud fue creada mediante los Artículos 3, 4, 5 y 6 de la Directiva 92/57/CEE -Disposiciones mínimas de seguridad y salud que deben aplicarse a las obras de construcciones temporales o móviles-. El Real Decreto 1627/1997 de 24 de octubre transpone a nuestro Derecho Nacional esta normativa incluyendo en su ámbito de aplicación cualquier obra pública o privada en la que se realicen trabajos de construcción o ingeniería civil.
- En el Artículo 3 del Real Decreto 1627/1997 se regula la figura de los Coordinadores en materia de seguridad y salud, cuyo texto se transcribe a continuación:

Artículo 3. Designación de los coordinadores en materia de seguridad y salud.

1. En las obras incluidas en el ámbito de aplicación del Real Decreto 1627/97, cuando en la elaboración del proyecto de obra intervengan varios proyectistas, el promotor (Empresario titular del

centro de trabajo según RD 171/2004) designará un coordinador en materia de seguridad y de salud durante la elaboración del proyecto de obra.

2. Cuando en la ejecución de la obra intervenga más de una empresa, o una empresa y trabajadores autónomos o diversos trabajadores autónomos, el promotor (Empresario titular del centro de trabajo según RD 171/2004), antes del inicio de los trabajos o tan pronto como se constate dicha circunstancia, designará un coordinador en materia de seguridad y salud durante la ejecución de la obra.

3. La designación de los coordinadores en materia de seguridad y salud durante la elaboración del proyecto de obra y durante la ejecución de la obra podrá recaer en la misma persona.

4. La designación de los coordinadores no eximirá al promotor (Empresario titular del centro de trabajo según RD 171/2004) de sus responsabilidades.

En el artículo 8 del Real Decreto 1627/1997 igualmente se reflejan los principios generales aplicables al proyecto de obra.

Además, conforme se establece en el Real Decreto 1109/2007, el Coordinador de Seguridad deberá:

a) Con relación a las anotaciones en el libro de incidencias: Efectuada una anotación en el libro de incidencias, el Coordinador en materia de seguridad y salud durante la ejecución de la obra, la notificará al contratista afectado y a los representantes de los trabajadores de éste.

En el caso de que la anotación se refiera a cualquier incumplimiento de las advertencias u observaciones previamente anotadas en dicho libro por las personas facultadas para ello, remitirá una copia a la Inspección de Trabajo y Seguridad Social en el plazo de veinticuatro horas. En todo caso, especificará si la anotación efectuada supone una reiteración de una advertencia u observación anterior o si, por el contrario, se trata de una nueva observación.

4.2. Obligaciones en relación con la seguridad específicas para la obra proyectada relativas a contratistas, subcontratistas y trabajadores autónomos

La Empresa contratista con la ayuda de colaboradores, cumplirá y hará cumplir las obligaciones de Seguridad y Salud, y que son de señalar las siguientes obligaciones:

a) Cumplir y hacer cumplir en la obra, todas las obligaciones exigidas por la legislación vigente.

b) Transmitir las consideraciones en materia de seguridad y prevención a todos los trabajadores propios, a las empresas subcontratistas y los trabajadores autónomos de la obra, y hacerla cumplir con las condiciones expresadas en los documentos de la Memoria y Pliego, en los términos establecidos en este apartado.

c) Entregar a todos los trabajadores de la obra independientemente de su afiliación empresarial, subcontratada o autónoma, los equipos de protección individual especificados en la Memoria, para que puedan utilizarse de forma inmediata y eficaz, en los términos establecidos en este mismo apartado.

d) Montar a su debido tiempo todas las protecciones colectivas establecidas, mantenerlas en buen estado, cambiarlas de posición y retirarlas solo cuando no sea necesaria, siguiendo el protocolo establecido.

e) Montar a tiempo las instalaciones provisionales para los trabajadores, mantenerles en buen estado de confort y limpieza, hacer las reposiciones de material fungible y la retirada definitiva. Estas instalaciones podrán ser utilizadas por todos los trabajadores de la obra, independientemente de si son trabajadores propios, subcontratistas o autónomos.

f) Conforme se establece en el VI *CONVENIO GENERAL DE LA CONSTRUCCIÓN*, en su *Artículo 18.- Ingreso en el trabajo*: Se prohíbe emplear a trabajadores menores de 18 años para la ejecución

de trabajos en esta obra, sin perjuicio de lo establecido en el artículo 25 referente al contrato para la formación.

Por lo tanto y atendiendo a dicho artículo, los trabajadores menores de 18 años en esta obra, no podrán ser contratados salvo mediante un **contrato de formación (Art. 25.4)**.

Para dichos trabajadores, se deberá establecer un riguroso control y seguimiento en obra, tal como se establece en la LPRL, en el *Artículo 27: Protección de los menores* :

- Antes de la incorporación al trabajo de jóvenes menores de dieciocho años, y previamente a cualquier modificación importante de sus condiciones de trabajo, deberá efectuar una evaluación de los puestos de trabajo a desempeñar por los mismos, a fin de determinar la naturaleza, el grado y la duración de su exposición, en cualquier actividad susceptible de presentar un riesgo específico al respecto, a agentes, procesos o condiciones de trabajo que puedan poner en peligro la seguridad o la salud de estos trabajadores.
- A tal fin, la evaluación tendrá especialmente en cuenta los riesgos específicos para la seguridad, la salud y el desarrollo de los jóvenes derivados de su falta de experiencia, de su inmadurez para evaluar los riesgos existentes o potenciales y de su desarrollo todavía incompleto.
- En todo caso, se informará a dichos jóvenes y a sus padres o tutores que hayan intervenido en la contratación, conforme a lo dispuesto en la letra *b) del artículo 7 del texto refundido de la Ley del Estatuto de los Trabajadores*, aprobado por el Real Decreto Legislativo 1/1995, de 24 de marzo, de los posibles riesgos y de todas las medidas adoptadas para la protección de su seguridad y salud.

Menores de 18 años NO PUEDEN	Menores de 18 años SI DEBEN
<ul style="list-style-type: none"> • Realizar trabajos nocturnos (20.00 PM a 6:00 AM) • Realizar más de 8 horas de trabajo • Realizar horas extraordinarias • Manejar un vehículo de motor • Operar una carretilla elevadora • Manejar y / o utilizar maquinaria de obra accionada por motor. • Colaborar en trabajos de demolición o apuntalamiento • Trabajar donde exista riesgo de exposición a radiación (en presencia de trabajos de soldadura) • Trabajar a una altura superior a 4,00 m, a no ser que se encuentre en piso continuo, estable y suficientemente protegido. • Trabajar en andamios. • Transportar a brazo cargas superiores a 20kg. • Transportar con carretilla cargas superiores a 40kg. 	<ul style="list-style-type: none"> • Cumplir todas las normas de seguridad establecidas • Usar y mantener los equipos de protección individual que se le faciliten, atendiendo a las instrucciones dadas • Informar de inmediato a su superior sobre cualquier peligro de seguridad o salud que detectase.

g) Observar una vigilancia especial con aquellas mujeres embarazadas que trabajen en obra, de tal manera que no se vean expuestas a riesgos que puedan causar daños o secuelas.

Mujeres embarazadas NO PUEDEN	Mujeres embarazadas SI DEBEN
<ul style="list-style-type: none"> • Realizar trabajos nocturnos (20.00 PM a 6:00 AM) • Realizar más de 8 horas de trabajo • Realizar horas extraordinarias • Colaborar en trabajos de demolición o apuntalamiento • Trabajar donde exista riesgo de exposición a radiación (en presencia de trabajos de soldadura) 	<ul style="list-style-type: none"> • Cumplir todas las normas de seguridad establecidas • Usar y mantener los equipos de protección individual que se le faciliten, atendiendo a las instrucciones dadas • Rechazar trabajos que puedan suponer un riesgo para su salud • Informar de inmediato a su superior sobre cualquier peligro de seguridad o salud que

- Trabajar en lugares o actividades donde exista riesgo de caídas al mismo nivel o a distinto nivel.
- Trabajar en lugares o actividades donde exista el riesgo de golpes o atrapamientos
- Trabajar en andamios.
- Transportar a brazo cargas

detectase.

h) Cumplir lo expresado en el apartado de actuaciones en caso de accidente laboral.

i) Informar inmediatamente a la Dirección de Obra de los accidentes, tal como se indica en el apartado comunicaciones en caso de accidente laboral.

j) Disponer en la obra de un acopio suficiente de todos los artículos de prevención nombrados en la Memoria y en las condiciones expresadas en la misma.

k) Establecer los itinerarios de tránsito de mercancías y señalizarlos debidamente.

l) Colaborar con la Dirección de Obra para encontrar la solución técnico-preventiva de los posibles imprevistos del Proyecto o bien sea motivados por los cambios de ejecución o bien debidos a causas climatológicas adversas, y decididos sobre la marcha durante las obras.

Además de las anteriores obligaciones, la empresa contratista deberá hacerse cargo de:

1º-REDACTAR EL PLAN DE SEGURIDAD Y SALUD:

Redactar el Plan de Seguridad, basándose en el Estudio de Seguridad. Una vez finalizado, lo presentará al Coordinador de Seguridad y Salud para su aprobación.

2º INFORMAR A LA DIRECCIÓN GENERAL DE TRABAJO DE LA APERTURA DEL CENTRO Y DEL PLAN DE SEGURIDAD:

Conforme establece el Real Decreto 337/2010 Artículo tercero (*Modificación del Real Decreto 1627/1997*), la comunicación de apertura del centro de trabajo a la autoridad laboral competente será previa al comienzo de los trabajos y se presentará únicamente por los empresarios que tengan la consideración de contratistas. La comunicación de apertura incluirá el plan de seguridad y salud.

3º- COMUNICACIÓN A LAS EMPRESAS CONCURRENTES (SUBCONTRATISTAS) Y TRABAJADORES AUTÓNOMOS DEL PLAN DE SEGURIDAD:

Entregar a las Empresas Subcontratistas el anexo del Plan de Seguridad y Salud que afecte a su actividad, así como las Normas de Seguridad y Salud específicas para los trabajadores que desarrollan dicha actividad.

Se solicitará a todas las empresas subcontratistas la aceptación de las prescripciones establecidas en el Plan de Seguridad para las diferentes unidades de obra que les afecte.

4º-COMUNICACIÓN A LAS EMPRESAS CONCURRENTES (SUBCONTRATISTAS) Y TRABAJADORES AUTÓNOMOS DE LA CONCURRENCIA DE VARIAS EMPRESAS EN UN MISMO CENTRO DE TRABAJO Y DE SUS ACTUACIONES:

Se comunicará a las Empresas concurrentes y Trabajadores Autónomos de las situaciones de concurrencia de actividades empresariales en el centro de trabajo y su participación en tales situaciones en la medida en que repercuta en la seguridad y salud de los trabajadores por ellos representados.

En dicha comunicación se solicitará a todas las empresas concurrentes (subcontratistas) información por escrito cuando alguna de las empresas genere riesgos calificados como graves o muy graves.

5º-NOMBRAMIENTO DEL TÉCNICO DE SEGURIDAD Y SALUD:

Nombrará el representante de la Empresa Contratista, en materia de Seguridad y Salud, del Técnico de Seguridad y Salud en ejecución de obra con carácter exclusivo para esta obra.

6º- NOMBRAMIENTO POR PARTE DE LAS EMPRESAS CONCURRENTES (SUBCONTRATISTAS) DE SUS REPRESENTANTES DE SEGURIDAD Y SALUD:

Deberá exigir que cada Empresa Subcontratista nombre a su Representante de Seguridad y Salud en ejecución de obra con carácter exclusivo para la misma.

7º-NOMBRAMIENTO DE LOS RECURSOS PREVENTIVOS DE LA OBRA:

Designará a los trabajadores que actuarán como Recursos Preventivos en la obra.

8º-NOMBRAMIENTO DE LA COMISIÓN DE SEGURIDAD Y SALUD EN OBRA:

Formalizará el Nombramiento de la Comisión de Seguridad y Salud en Obra que estará integrada por:

- Técnico de Seguridad y Salud en ejecución de obra designado por la Empresa Contratista
- Recursos Preventivos.
- Representantes de Seguridad y Salud designados por las Empresas Subcontratistas o trabajadores Autónomos.
- Coordinador de Seguridad y Salud en fase de ejecución de la obra nombrado por el Promotor.

Estos miembros se irán incorporando o cesando según se inicie o finalice la actividad de la empresa a la que representan.

9º-CONTROL DE PERSONAL DE OBRA:

El control del Personal en la obra se realizará conforme se especifica en este Pliego de Condiciones Particulares: *Procedimiento para el control de acceso de personal a la obra.*

OBLIGACIONES EN MATERIA DE SEGURIDAD Y SALUD QUE DEBEN DESARROLLAR CADA UNA DE LAS DIFERENTES PERSONAS QUE INTERVIENEN EN EL PROCESO CONSTRUCTIVO:

(Las empresas de prevención, la dirección facultativa, la administración, la inspección, los propios subcontratistas, los trabajadores autónomos, etc. dispondrán de esta información.)

A) OBLIGACIONES DEL COORDINADOR DE SEGURIDAD.

El Coordinador de Seguridad y Salud, conforme especifica el R.D. 1627/97 será el encargado de coordinar las diferentes funciones especificadas en el Artículo 9, así como aprobar el Plan de Seguridad.

El Coordinador en materia de seguridad y salud durante la fase de ejecución de obras será designado por el Empresario titular del centro de trabajo (Promotor), conforme se especifica en el Artículo 3 apartado 2 de dicho R.D. 1627/97.

En dicho Artículo 9, quedan reflejadas las "Obligaciones del Coordinador en materia de seguridad y salud durante la ejecución de la obra":

a) Coordinar la aplicación de los principios generales de prevención y de seguridad:

1º. Al tomar las decisiones técnicas y de organización con el fin de planificar los distintos trabajos o fases de trabajo que vayan a desarrollarse simultánea o sucesivamente.

2º. Al estimar la duración requerida para la ejecución de estos distintos trabajos o fases de trabajo.

b) Coordinar las actividades de la obra para garantizar que el Empresario Principal (contratista) y en su caso, las empresas concurrentes (subcontratistas) y los trabajadores autónomos apliquen de manera coherente y responsable los principios de la acción preventiva que se recogen en el artículo 15 de la Ley de Prevención de Riesgos Laborales durante la ejecución de la obra y, en particular, en las tareas o actividades a que se refiere el artículo 10 de este Real Decreto.

c) Aprobar el plan de seguridad y salud elaborado por el Empresario Principal (contratista) y, en su caso, las modificaciones introducidas en el mismo. Conforme a lo dispuesto en el último párrafo del apartado 2 del artículo 7, la dirección facultativa asumirá esta función cuando no fuera necesaria la designación de coordinador.

d) Coordinar las acciones y funciones de control de la aplicación correcta de los métodos de trabajo.

f) Adoptar las medidas necesarias para que sólo las personas autorizadas puedan acceder a la obra. La dirección facultativa asumirá esta función cuando no fuera necesaria la designación de

coordinador.

A tenor de lo establecido en el RD 171/2004 por el que se desarrolla el Artículo 24 de la Ley 31/1995 de Prevención de Riesgos Laborales, y según establece el Artículo 3 del RD 171/2004, el Coordinador de actividades empresariales (en la obra Coordinador de Seguridad y Salud según la disposición adicional primera apartado -c- del RD 171/2004) garantizará el cumplimiento de:

- a) La aplicación coherente y responsable de los principios de la acción preventiva establecidos en el artículo 15 de la Ley 31/1995, por las empresas concurrentes en el centro de trabajo.
- b) La aplicación correcta de los métodos de trabajo por las empresas concurrentes en el centro de trabajo.
- c) El control de las interacciones de las diferentes actividades desarrolladas en el centro de trabajo, en particular cuando puedan generarse riesgos calificados como graves o muy graves o cuando se desarrollen en el centro de trabajo actividades incompatibles entre sí por su incidencia en la seguridad y salud de los trabajadores.
- d) La adecuación entre los riesgos existentes en el centro de trabajo que puedan afectar a los trabajadores de las empresas concurrentes y las medidas aplicadas para su prevención.

Conforme se indica en el Artículo 8 del RD 171/2004, deberá dar instrucciones a las empresas concurrentes de la obra.

Con relación a las atribuciones específicas recogidas en el RD 1109/2007 (*Disposición final tercera*), deberá:

4. Efectuada una anotación en el libro de incidencias, el coordinador en materia de seguridad y salud durante la ejecución de la obra o, cuando no sea necesaria la designación de coordinador, la dirección facultativa, deberán notificarla al contratista afectado y a los representantes de los trabajadores de éste. En el caso de que la anotación se refiera a cualquier incumplimiento de las advertencias u observaciones previamente anotadas en dicho libro por las personas facultadas para ello, así como en el supuesto a que se refiere el artículo siguiente, deberá remitirse una copia a la Inspección de Trabajo y Seguridad Social en el plazo de veinticuatro horas. En todo caso, deberá especificarse si la anotación efectuada supone una reiteración de una advertencia u observación anterior o si, por el contrario, se trata de una nueva observación.

B) OBLIGACIONES DEL TÉCNICO DE SEGURIDAD.

El representante de la Empresa Contratista, en materia de Seguridad y Salud, será el Técnico de Seguridad y Salud en ejecución de obra. Las funciones específicas del Técnico de Seguridad y Salud en ejecución de obra, las cuales comprenderán como mínimo:

- Intermediar entre la Empresa Contratista y el Coordinador de Seguridad y Salud en fase de ejecución de la obra o Dirección Facultativa de la misma.
- Cumplir las especificaciones del Plan de Seguridad y Salud, y hacerlas cumplir.
- Programar y Coordinar las medidas de prevención a instalar en obra según la marcha de la misma. Todo ello con el Coordinador de Seguridad y Salud.
- Complimentar y hacer complimentar la documentación, controles y actas del sistema organizativo implantado en obra.
- Formar parte como miembro y presidente de la Comisión de Seguridad y Salud en obra y participar en las reuniones mensuales de la misma.
- Realizar el control y seguimiento de las medidas de prevención de riesgos laborales afectas a la obra.
- Para poder ejercer de Técnico de Seguridad y Salud se deberá contar con la titulación de Director de ejecución de obras (Arquitecto Técnico), así como contar con la suficiente formación y práctica en materia de Seguridad y Salud, realizando las funciones a pie de obra.

El Técnico de Seguridad y Salud en ejecución de obra remitirá una copia de la Autorización del uso de Protecciones colectivas y de la Autorización del uso de Medios, del reconocimiento médico a:

- el Coordinador de Seguridad y Salud ó Dirección Facultativa,

- la Empresa Subcontratista,
- los Servicios de Prevención de la Empresa Contratista, y
- a la Comisión de Seguridad y Salud en obra.

C) OBLIGACIONES DE LOS REPRESENTANTES DE SEGURIDAD.

Cada empresa Subcontratista nombrará a su Representante de Seguridad y Salud en ejecución de obra con carácter exclusivo para la misma, las funciones específicas del Representante de Seguridad y Salud en ejecución de obra, las cuales comprenderán como mínimo:

- Intermediar entre el Técnico de Seguridad y Salud de la Empresa Contratista y la suya propia en materia de Seguridad y Salud.
- Cumplir y hacer cumplir las especificaciones del Plan de Seguridad que afectaran a los trabajadores de su empresa en su especialidad.
- Atender los requerimientos e instrucciones dados por el Coordinador de Seguridad y Salud o Dirección Facultativa.
- Complimentar la documentación, controles y actas requeridas por el Técnico de Seguridad y Salud de la Empresa Contratista.
- Formar parte como miembro de la Comisión de Seguridad y Salud en obra y participar en las reuniones mensuales de la misma.
- Realizar el control y seguimiento de las medidas de prevención de riesgos laborales afectas a su especialidad.
- Fomentar entre sus compañeros la mentalización y cumplimiento de las medidas de protección personales y colectivas.
- Para poder asumir o ejercer el cargo de Representante de Seguridad y Salud en ejecución de obras, deberá ser el encargado o jefe de colla, disponer de suficiente formación y práctica en materia de Seguridad y Salud, y realizar sus funciones con presencia a pie de obra.

D) OBLIGACIONES DE LA COMISIÓN DE SEGURIDAD.

La Comisión de Seguridad y Salud de obra comprenderán como mínimo las siguientes funciones:

- Control y Seguimiento de las especificaciones del Plan de Seguridad y Salud de la obra.
- Participación en la programación de las medidas de Prevención a implantar según la marcha de los trabajos.
- Expresar su opinión sobre posibles mejoras en los sistemas de trabajo y prevención de riesgos previstos en el Plan.
- Recibir y entregar la documentación establecida en el sistema organizativo de Seguridad y Salud de la obra.
- Recibir de los Servicios de Prevención de la Empresa Contratista la información periódica que proceda con respecto a su actuación en la obra.
- Analizar los accidentes ocurridos en obra, así como las situaciones de riesgo reiterado o peligro grave.
- Cumplir y hacer cumplir las medidas de seguridad adoptadas.
- Fomentar la participación y colaboración del personal de obra para la observancia de las medidas de prevención.
- Comunicar cualquier riesgo advertido y no anulado en obra.
- Se reunirán mensualmente, elaborando un Acta de Reunión mensual.

E) OBLIGACIONES QUE DEBERÁ REALIZAR LA EMPRESA PRINCIPAL (CONTRATISTA) Y LAS EMPRESAS CONCURRENTES (SUBCONTRATAS) DE ESTA OBRA EN MATERIA DE SEGURIDAD Y SALUD

1. El Empresario Principal (contratista principal) elaborará un Plan de Seguridad y Salud, en el que incluirá las unidades de obra realizadas. Para ello se tendrá presente por un lado el Estudio de Seguridad proporcionado por el Empresario titular del centro de trabajo (Promotor), y por otro lado la propia evaluación inicial de Riesgos de esta Empresa Principal.

El empresario Principal antes del inicio de la actividad en su centro de trabajo, está obligado a exigir formalmente (Artículo 10 RD 171/2004) a las empresas Concurrentes y trabajadores autónomos, acreditación por escrito de que disponen de la evaluación de los riesgos y de planificación de la actividad preventiva y si dichas empresas han cumplido sus obligaciones de formación e información

a los trabajadores.

A estos efectos, las subcontratas y trabajadores autónomos desarrollarán el apartado correspondiente al Plan de Seguridad de sus respectivas unidades de obra, partiendo igualmente por un lado del Estudio de Seguridad proporcionado por el Empresario titular del centro de trabajo (Promotor), y por otro lado de la propia evaluación inicial de Riesgos de cada empresa o actividad.

El Plan de Seguridad y Salud, del empresario principal se modificará en su caso adaptándolo, en virtud de las propuestas y documentación presentadas por cada Empresa Concurrente y trabajador autónomo. De este modo el Plan de Seguridad y Salud recogerá y habrá tenido en cuenta:

- a) La información recibida del empresario Titular por medio del Estudio de Seguridad o Estudio Básico.
- b) La evaluación inicial de riesgos del empresario Principal.
- c) La evaluación inicial de riesgos de los empresarios concurrentes y trabajadores autónomos.
- d) Los procedimientos de trabajo adaptados a las características particularizadas de la obra de cada empresa concurrente y trabajador autónomo extraídos de sus respectivas evaluaciones iniciales de riesgos.

Así pues, el Plan de Seguridad y Salud de esta obra constituirá una verdadera evaluación de riesgos adaptada a la realidad de la obra y servirá como instrumento básico para la ordenación de la actividad preventiva de la obra.

2. Conforme establece el Artículo 11 del RD 1627/97, los contratistas y subcontratistas (es decir Empresa Principal y Empresas Concurrentes según la RD 171/2004) deberán:

- a) Aplicar los principios de la acción preventiva que se recogen en el artículo 15 de la Ley de Prevención de Riesgos Laborales, en particular al desarrollar las tareas o actividades indicadas en el artículo 10 del presente Real Decreto.
- b) Cumplir y hacer cumplir a su personal lo establecido en el plan de seguridad y salud al que se refiere el artículo 7.
- c) Cumplir la normativa en materia de prevención de riesgos laborales, teniendo en cuenta, en su caso, las obligaciones sobre coordinación de actividades empresariales previstas en el artículo 24 de la Ley de Prevención de Riesgos Laborales, así como cumplir las disposiciones mínimas establecidas en el anexo IV del presente Real Decreto, durante la ejecución de la obra.
- d) Informar y proporcionar las instrucciones adecuadas a los trabajadores autónomos sobre todas las medidas que hayan de adoptarse en lo que se refiere a su seguridad y salud en la obra.
- e) Atender las indicaciones y cumplir las instrucciones del coordinador en materia de seguridad y de salud durante la ejecución de la obra o, en su caso, de la dirección facultativa.

3. A tenor de lo dispuesto en el Artículo 4 del RD 171/2004, cuando en un mismo centro de trabajo desarrollen actividades trabajadores de dos o más empresas, éstas deberán cooperar en la aplicación de la normativa de prevención de riesgos laborales:

- a) Deberán informarse recíprocamente sobre los riesgos específicos de las actividades que desarrollen en el centro de trabajo que puedan afectar a los trabajadores de las otras empresas concurrentes en el centro, en particular sobre aquellos que puedan verse agravados o modificados por circunstancias derivadas de la concurrencia de actividades. La información deberá ser suficiente y habrá de proporcionarse antes del inicio de las actividades, cuando se produzca un cambio en las actividades concurrentes que sea relevante a efectos preventivos y cuando se haya producido una situación de emergencia. La información se realizará por escrito cuando alguna de las empresas genere riesgos calificados como graves o muy graves.
- b) Cuando, como consecuencia de los riesgos de las actividades concurrentes, se produzca un accidente de trabajo, el empresario deberá informar de aquél a los demás empresarios presentes en el centro de trabajo.
- c) Cuando en un mismo centro de trabajo desarrollen actividades trabajadores de dos o más empresas, los empresarios deberán comunicarse de inmediato toda situación de emergencia susceptible de afectar a la salud o la seguridad de los trabajadores de las empresas presentes en el centro e trabajo.
- d) Deberán informarse recíprocamente sobre los riesgos específicos de las actividades que desarrollen en el centro de trabajo que puedan afectar a los trabajadores de las otras empresas concurrentes en el centro, debiendo ser tomada en cuenta por los diferentes empresarios concurrentes

en la evaluación de los riesgos y en la planificación de su actividad preventiva, considerando los riesgos que, siendo propios de cada empresa, surjan o se agraven precisamente por las circunstancias de concurrencia en que las actividades se desarrollan.

e) Cada empresario deberá informar a sus trabajadores respectivos de los riesgos derivados de la concurrencia de actividades empresariales en el mismo centro de trabajo.

4. Conforme establece el Artículo 9 del RD 171/2004, los empresarios Concurrentes incluidos el Empresario Principal deberán:

- Tener en cuenta la información recibida del empresario Titular del centro de trabajo (Promotor), es decir tener presente el Estudio de Seguridad y Salud proporcionado por el promotor para determinar la evaluación de los riesgos en la elaboración de sus respectivos Planes de Seguridad y Salud o parte que le corresponda del Plan de Seguridad, así como para la Planificación de su actividad preventiva en las que evidentemente también habrá tenido en cuenta la Evaluación inicial de Riesgos de su propia empresa.
- Tener en cuenta las instrucciones impartidas por el Coordinador de Seguridad y Salud.
- Comunicar a sus trabajadores respectivos la información e instrucciones recibidas del Coordinador de Seguridad y Salud.

5. El Empresario Principal (contratista principal) deberá vigilar el cumplimiento de la normativa de prevención de riesgos laborales por parte de las empresas contratista y subcontratistas.

6. Los contratistas y los subcontratistas (es decir Empresa Principal y Empresas Concurrentes según la RD 171/2004) serán responsables de la ejecución correcta de las medidas preventivas fijadas en el plan de seguridad y salud en lo relativo a las obligaciones que les correspondan a ellos directamente o, en su caso, a los trabajadores autónomos por ellos contratados.

Además, los contratistas y los subcontratistas (es decir Empresa Principal y Empresas Concurrentes según la RD 171/2004) responderán solidariamente de las consecuencias que se deriven del incumplimiento de las medidas previstas en el plan, en los términos del apartado 2 del artículo 42 de la Ley de Prevención de Riesgos Laborales.

7. Las responsabilidades de los coordinadores, de la dirección facultativa y del Empresario titular del centro de trabajo (promotor) no eximirán de sus responsabilidades a los contratistas y a los subcontratistas (es decir a la Empresa Principal y a las Empresas Concurrentes según la RD 171/2004).

8. Conforme se establece en la *LEY 32/2006, de 18 de octubre, reguladora de la subcontratación en el Sector de la Construcción*, todas las empresas de esta obra deberán en sus contratos tener presente el CAPÍTULO II *Normas generales sobre subcontratación en el sector de la construcción* y en especial las establecidas en el Artículo 4. *Requisitos exigibles a los contratistas y subcontratistas*, para todos los contratos que se celebren, en régimen de subcontratación, en la ejecución de los siguientes trabajos realizados en esta obra de construcción:

Excavación; movimiento de tierras; construcción; montaje y desmontaje de elementos prefabricados; acondicionamientos o instalaciones; transformación; rehabilitación; reparación; desmantelamiento; derribo; mantenimiento; conservación y trabajos de pintura y limpieza; saneamiento.

9. Conforme se establece en el RD 1109/2007, deberán:

- Con carácter previo al inicio de su intervención en el proceso de subcontratación como contratistas o subcontratistas estarán inscritas en el "*Registro de empresas contratistas*".
- Proporcionar a su Comitente, al Coordinador de Seguridad y/o en su caso a la Dirección Facultativa su "**Clave individualizada de identificación registral**".
- Contar, en los términos que se establecen en dicho RD 1109/2007, con un número de trabajadores contratados con carácter indefinido no inferior al 30 por ciento de su plantilla.
- No obstante, tal como se establece en el *Art. 4 de la ley 32/2006*, se admiten los siguientes porcentajes mínimos de trabajadores contratados con carácter indefinido: **no será inferior al 30%**.
- De conformidad con lo previsto en el artículo 10 de la Ley 32/2006, de 18 de octubre, y tal como

se ha descrito anteriormente, las empresas de la obra deberán velar por que todos los trabajadores que presten servicios tengan la formación necesaria y adecuada a su puesto de trabajo o función en materia de prevención de riesgos laborales, de forma que conozcan los riesgos y las medidas para prevenirlos.

- Cada contratista, con carácter previo a la subcontratación con un subcontratista o trabajador autónomo de parte de la obra que tenga contratada, deberá obtener un *Libro de Subcontratación* habilitado que se ajuste al modelo establecido.

F) OBLIGACIONES DE LOS TRABAJADORES AUTÓNOMOS.

Conforme establece el Artículo 12 del RD 1627/97, los trabajadores autónomos deberán tener presente:

1. Los trabajadores autónomos estarán obligados a:

- a) Aplicar los principios de la acción preventiva que se recogen en el artículo 15 de la Ley de Prevención de Riesgos Laborales, en particular al desarrollar las tareas o actividades indicadas en el artículo 10 del presente Real Decreto.
- b) Cumplir las disposiciones mínimas de seguridad y salud establecidas en el anexo IV del presente Real Decreto, durante la ejecución de la obra.
- c) Cumplir las obligaciones en materia de prevención de riesgos que establece para los trabajadores el artículo 29, apartados 1 y 2, de la Ley de Prevención de Riesgos Laborales.
- d) Ajustar su actuación en la obra conforme a los deberes de coordinación de actividades empresariales establecidos en el artículo 24 de la Ley de Prevención de Riesgos Laborales, participando en particular en cualquier medida de actuación coordinada que se hubiera establecido.
- e) Utilizar equipos de trabajo que se ajusten a lo dispuesto en el Real Decreto 1215/1997, de 18 de julio, por el que se establecen las disposiciones mínimas de seguridad y salud para la utilización por los trabajadores de los equipos de trabajo, y las modificaciones introducidas por el RD 2177/2004 de 12 de noviembre en materia de trabajos temporales en altura.
- f) Elegir y utilizar equipos de protección individual en los términos previstos en el Real Decreto 773/1997, de 30 de mayo, sobre disposiciones mínimas de seguridad y salud relativas a la utilización por los trabajadores de equipos de protección individual.
- g) Atender las indicaciones y cumplir las instrucciones del coordinador en materia de seguridad y de salud durante la ejecución de la obra o, en su caso, de la dirección facultativa.

2. Los trabajadores autónomos deberán cumplir lo establecido en el plan de seguridad y salud.

3. Conforme establece el Artículo 9 del RD 171/2004, los Trabajadores autónomos deberán:

- Tener en cuenta la información recibida del empresario Titular del centro de trabajo (Promotor), es decir tener presente el Estudio de Seguridad y Salud proporcionado por el promotor para determinar la evaluación de los riesgos en la elaboración de su Planificación de su actividad preventiva en la obra en las que evidentemente también habrá tenido en cuenta su Evaluación inicial de Riesgos que como trabajador autónomo deberá tener.
- Tener en cuenta las instrucciones impartidas por el Coordinador de Seguridad y Salud.
- Comunicar a sus trabajadores respectivos (si los tuviere) la información e instrucciones recibidas del Coordinador de Seguridad y Salud.

G) OBLIGACIONES DE LOS RECURSOS PREVENTIVOS.

Conforme se establece en el Capítulo IV, artículo 32 bis (añadido a la Ley 31/1995 por las modificaciones introducidas por la Ley de reforma del marco normativo de la prevención de riesgos laborales) y sus posteriores modificaciones mediante el RD 604/2006, estos deberán vigilar el cumplimiento de las actividades preventivas, debiendo permanecer en el centro de trabajo durante el tiempo que se mantenga la situación que determine su presencia.

De este modo la presencia de los recursos preventivos en esta obra servirá para garantizar el estricto cumplimiento de los métodos de trabajo y, por lo tanto, el control del riesgo.

De las actividades de vigilancia y control realizadas en la obra, el recurso preventivo estará obligado

conforme se establece en el RD 604/2006 a tomar las decisiones siguientes:

- Cuando, como resultado de la vigilancia, observe un deficiente cumplimiento de las actividades preventivas, dará las instrucciones necesarias para el correcto e inmediato cumplimiento de las actividades preventivas y pondrá tales circunstancias en conocimiento del contratista para que éste adopte las medidas necesarias para corregir las deficiencias observadas, si éstas no hubieran sido aún subsanadas.
- Cuando, como resultado de la vigilancia, observe ausencia, insuficiencia o falta de adecuación de las medidas preventivas, deberá poner tales circunstancias en conocimiento del contratista, que procederá de manera inmediata a la adopción de las medidas necesarias para corregir las deficiencias y en su caso a la propuesta de modificación del plan de seguridad y salud en los términos previstos en el artículo 7.4 del RD 1627/1997

4.3. Estudio de Seguridad y Estudio Básico de Seguridad y Salud

- Los Artículos 5 y 6 del Real Decreto 1627/1997 regulan el contenido mínimo de los documentos que forman parte de dichos estudios, así como por quién deben de ser elaborados, los cuales reproducimos a continuación:

Artículo 5. Estudio de seguridad y salud.

El estudio de seguridad y salud a que se refiere el apartado 1 del artículo 4 será elaborado por el técnico competente designado por el promotor (Empresario titular del centro de trabajo según RD 171/2004). Cuando deba existir un coordinador en materia de seguridad y salud durante la elaboración del proyecto de obra, le corresponderá a éste elaborar o hacer que se elabore, bajo su responsabilidad, dicho estudio.

1. El estudio contendrá, como mínimo, los siguientes documentos:

a) Memoria descriptiva de los procedimientos, equipos técnicos y medios auxiliares que hayan de utilizarse o cuya utilización pueda preverse; identificación de los riesgos laborales que puedan ser evitados, indicando a tal efecto las medidas técnicas necesarias para ello; relación de los riesgos laborales que no puedan eliminarse conforme a lo señalado anteriormente, especificando las medidas preventivas y protecciones técnicas tendentes a controlar y reducir dichos riesgos y valorando su eficacia, en especial cuando se propongan medidas alternativas.

Asimismo, se incluirá la descripción de los servicios sanitarios y comunes de que deberá estar dotado el centro de trabajo de la obra, en función del número de trabajadores que vayan a utilizarlos. En la elaboración de la memoria habrán de tenerse en cuenta las condiciones del entorno en que se realice la obra, así como la tipología y características de los materiales y elementos que hayan de utilizarse, determinación del proceso constructivo y orden de ejecución de los trabajos.

b) Pliego de condiciones particulares en el que se tendrán en cuenta las normas legales y reglamentarias aplicables a las especificaciones técnicas propias de la obra de que se trate, así como las prescripciones que se habrán de cumplir en relación con las características la utilización y la conservación de las máquinas, útiles herramientas, sistemas y equipos preventivos.

c) Planos en los que se desarrollarán los gráficos y esquemas necesarios para la mejor definición y comprensión de las medidas preventivas definidas en la memoria, con expresión de las especificaciones técnicas necesarias.

d) Mediciones de todas aquellas unidades o elementos de seguridad y salud en el trabajo que hayan sido definidos o proyectados.

e) Presupuesto que cuantifique el conjunto de gastos previstos para la aplicación y ejecución del estudio de seguridad y salud.

2. Dicho estudio deberá formar parte del proyecto de ejecución de obra o, en su caso, del proyecto de obra, ser coherente con el contenido del mismo y recoger las medidas preventivas adecuadas a los riesgos que conlleve la realización de la obra.

3. El presupuesto para la aplicación y ejecución del estudio de seguridad y salud deberá cuantificar el conjunto de gastos previstos, tanto por lo que se refiere a la suma total como a la valoración unitaria

de elementos, con referencia al cuadro de precios sobre el que se calcula. Sólo podrán figurar partidas alzadas en los casos de elementos u operaciones de difícil previsión.

Las mediciones, calidades y valoración recogidas en el presupuesto del estudio de seguridad y salud podrán ser modificadas o sustituidas por alternativas propuestas por el contratista (empresario principal) según el RD 171/2004 en el plan de seguridad y salud a que se refiere el artículo 7, previa justificación técnica debidamente motivada, siempre que ello no suponga disminución del importe total, ni de los niveles de protección contenidos en el estudio. A estos efectos el presupuesto del estudio de seguridad y salud deberá ir incorporado al presupuesto general de la obra como un capítulo más del mismo.

No se incluirán en el presupuesto del estudio de seguridad y salud los costes exigidos por la correcta ejecución profesional de los trabajos, conforme a las normas reglamentarias en vigor y los criterios técnicos generalmente admitidos, emanados de organismos especializados.

4. El estudio de seguridad y salud a que se refieren los apartados anteriores deberá tener en cuenta en su caso, cualquier tipo de actividad que se lleve a cabo en la obra, debiendo estar localizadas e identificadas las zonas en las que se presten trabajos incluidos en uno o varios de los apartados del anexo II, así como sus correspondientes medidas específicas.

5. En todo caso, en el estudio de seguridad y salud se contemplarán también las previsiones y las informaciones útiles para efectuar en su día en las debidas condiciones de seguridad y salud, los previsibles trabajos posteriores.

Artículo 6. Estudio básico de seguridad y salud.

1. El estudio básico de Seguridad y Salud a que se refiere el apartado 2 del artículo 4 será elaborado por el técnico competente designado por el promotor (Empresario titular del centro de trabajo según RD 171/2004). Cuando deba existir un coordinador en materia de Seguridad y Salud durante la elaboración del proyecto de obra, le corresponderá a éste elaborar o hacer que se elabore, bajo su responsabilidad, dicho estudio.

2. El estudio básico deberá precisar las normas de seguridad y salud aplicables a la obra. A tal efecto, deberá contemplar la identificación de los riesgos laborales que puedan ser evitados, indicando las medidas técnicas necesarias para ello; relación de los riesgos laborales que no puedan eliminarse conforme a lo señalado anteriormente, especificando las medidas preventivas y protecciones técnicas tendentes a controlar y reducir dichos riesgos y valorando su eficacia, en especial cuando se propongan medidas alternativas. En su caso, tendrá en cuenta cualquier otro tipo de actividad que se lleve a cabo en la misma, y contendrá medidas específicas relativas a los trabajos incluidos en uno o varios de los apartados del anexo II.

3. En el estudio básico se contemplarán también las previsiones y las informaciones útiles para efectuar en su día, en las debidas condiciones de seguridad y salud, los previsibles trabajos posteriores.

Todos los documentos exigibles y su contenido han sido desarrollados para la obra objeto de este Estudio de Seguridad y forman parte del mismo.

4.4. Requisitos respecto a la cualificación profesional, formación e información preventiva consulta y participación del personal de obra

- La Empresa Principal (contratista) queda obligada a transmitir las informaciones necesarias a todo el personal que intervenga en la obra, con el objetivo de que todos los trabajadores de la misma tengan un conocimiento de los riesgos propios de su actividad laboral, así como de las conductas a adoptar en determinadas maniobras, y del uso correcto de las protecciones colectivas y de los equipos de protección individual necesarios.
- Independientemente de la información de tipo convencional que reciban los trabajadores, la Empresa les transmitirá la información específica necesaria, que tendrán los siguientes objetivos:
- Conocer los contenidos preventivos establecidos en este documento en materia de Seguridad y

Salud.

- Comprender y aceptar su aplicación.
- Crear entre los trabajadores, un auténtico ambiente de prevención de riesgos laborales.
- Esta empresa Principal (contratista) permitirá la participación a los trabajadores, en el marco de todas las cuestiones que afecten a la seguridad y a la salud en el trabajo, recogiendo sugerencias y propuestas de mejoras de los niveles de protección de la seguridad y la salud a lo largo de la ejecución de la obra.

1º) ESTABLECIMIENTO DE UN PLAN DE FORMACIÓN:

Se establecerá mediante las Fichas del Procedimiento constructivo de todas las unidades de la obra. A cada operario deberá entregarse la Ficha de Procedimiento constructivo de las faenas y tareas que desempeña, para que tenga conocimiento y sepa como realizar la práctica habitual de sus funciones dentro de las medidas de seguridad establecidas en la Planificación de la actividad preventiva de la obra.

La Ficha de procedimiento incluye:

- El proceso práctico constructivo de realización de la unidad de obra en cuestión.
- Las medidas preventivas a adoptar para realizar la misma con las debidas garantías de seguridad.
- Los medios auxiliares necesarios para la realización de dicha unidad de obra.
- Las Protecciones colectivas necesarias.
- Los EPIS necesarios.
- Incluye también las fichas de la Maquinaria empleada, Talleres, Operadores, etc. que garantizan la información necesaria sobre todo el proceso.
- Al incluir todas las Fichas de Procedimiento necesarias en el proceso constructivo de la obra, estamos estableciendo en definitiva el Plan de Formación., y se establece como ha de llevarse a cabo las operaciones de trabajo y se justifican todas las medidas de seguridad adoptadas.

2º) FORMACIÓN DE LOS RECURSOS HUMANOS:

De conformidad con lo previsto en el artículo 10 de la Ley 32/2006, de 18 de octubre, las empresas de la obra deberán velar por que todos los trabajadores que presten servicios tengan la formación necesaria y adecuada a su puesto de trabajo o función en materia de prevención de riesgos laborales, de forma que conozcan los riesgos y las medidas para prevenirlos.

Conforme se especifica en el **VI Convenio colectivo del sector de la construcción**, el requisito de formación de los recursos humanos a que se refiere el *Artículo 4.2 a) de la Ley 32/2006, de 18 de octubre* y en el *RD 1109/2007*, se justificará en esta obra por todas las empresas participantes mediante el cumplimiento de alguna de los requisitos exigidos para ello por:

Artículo 140. *Nivel básico de prevención en la construcción.*

Artículo 141. *Formación recogida en el Reglamento de los Servicios de Prevención; título de Técnico Superior en Prevención de Riesgos Profesionales; y formación indicada en la «Guía técnica» del Real Decreto 1627/1997, por el que se establecen «disposiciones mínimas de seguridad y salud en las obras de construcción».*

Artículo 142. *Formación recogida en los títulos de formación profesional y en los certificados de profesionalidad.*

Artículo 143. *Formación recogida en el Reglamento General de Normas Básicas de Seguridad Minera.*

Artículo 144. *Formación recogida en el Convenio Estatal del Sector del Metal.*

Artículo 145. *Formación recogida en el Convenio Colectivo Estatal de la Madera.*

Artículo 146. *Formación impartida en títulos universitarios.*

Acreditación de la formación en materia de prevención de riesgos laborales de los recursos humanos de las empresas:

Teniendo en cuenta el tamaño del sector y la obligación establecida en la Ley 32/2006, de 18 de

Octubre, Reguladora de la subcontratación en el sector de la construcción (artículo 10.3), las partes consideran la TPC (*Tarjeta Profesional de la Construcción*) como una forma de acreditación de la formación en prevención de riesgos laborales por el trabajador y que queda a su disposición.

La formación en caso necesaria para los trabajadores, se podrá recibir en cualquier entidad homologada conforme la *Sección cuarta. Homologación de entidades formativas del VI Convenio colectivo del sector de la construcción*.

Además de dicha formación exigida, a cada operario se entregará para su conocimiento y dentro de las medidas de seguridad establecidas en la Planificación de la actividad preventiva, los manuales siguientes:

- Manual de primeros auxilios.
- Manual de prevención y extinción de incendios.
- Simulacros.

Estos Manuales permitirán a los operarios tener conocimiento sobre las actuaciones y buenas prácticas en el caso de primeros auxilios o en caso de emergencia.

El simulacro de emergencia incluido en la información, permitirá el entrenamiento del operario para estar preparado a hacer frente a situaciones de emergencia.

La entrega de esta documentación a los trabajadores se justificará en un Acta.

También se informará a las empresas concurrentes (subcontratistas) y trabajadores autónomos sobre las Medidas de Emergencia, las Actuaciones en caso de Riesgo grave e Inminente.

También se les hará entrega de los Manuales de Primeros Auxilios y del Manual de Emergencia que tendrá vigor durante el desarrollo de la obra.

Cualquier trabajador que se incorpore a obra como mínimo habrá recibido las instrucciones básicas impartidas por los Servicios de Prevención de la Empresa Principal (Contratista) o el Técnico de Seguridad y Salud a pie de obra. Los trabajadores dejarán constancia con su firma en el Acta correspondiente.

3º) INFORMACIÓN A LOS TRABAJADORES:

Se reunirá al personal de Obra y se le informará y entregará documentación sobre el proceso constructivo, los Riesgos que entraña, los equipos de protección Individual y Colectivo a utilizar por cada uno.

La empresa Principal (contratista) transmitirá las informaciones necesarias a todo el personal que intervenga en la obra, con el objetivo de que todos los trabajadores de la misma, tengan un conocimiento de los riesgos propios de su actividad laboral, así como de las conductas a adoptar en determinadas maniobras, y del uso correcto de las protecciones colectivas y de los equipos de protección individual necesarios.

Cuando los trabajadores se incorporen en la obra se les hará entrega de estas normas, debiendo firmarlas para dejar constancia en el Acta correspondiente de esta entrega.

Todo ello realizado con el fin de informar y concienciar a los trabajadores de los riesgos intrínsecos de su actividad y hacerlos partícipes de la seguridad integral de la obra.

También informará sobre las Medidas de Emergencia, las Actuaciones en caso de Riesgo grave e Inminente.

Hará entrega de los Manuales de Primeros Auxilios y del Manual de Emergencia.

Independientemente de la información de tipo convencional que reciban los trabajadores, la Empresa les transmitirá la información específica necesaria, que tendrán los siguientes objetivos:

- a) Conocer los contenidos preventivos establecidos en este documento en materia de Seguridad y Salud.
- b) Comprender y aceptar su aplicación.
- c) Crear entre los trabajadores, un auténtico ambiente de prevención de riesgos laborales.

Independientemente de la información de tipo convencional que reciban los trabajadores de las empresas concurrentes (subcontratistas) y autónomos, la Empresa Principal (contratista) les transmitirá la información específica necesaria, que tendrán los siguientes objetivos:

- a) Conocer los contenidos preventivos establecidos en este documento en materia de

Seguridad y Salud.

b) Comprender y aceptar su aplicación

c) Crear entre los trabajadores, un auténtico ambiente de prevención de riesgos laborales.

4º) ESTABLECIMIENTO DE UN SISTEMA DE CONSULTA Y PARTICIPACIÓN DE LOS TRABAJADORES:

Aquí se determina como y de qué modo funcional y operativo, la empresa Principal (contratista) permite y regula la participación a los trabajadores, en el marco de todas las cuestiones que afecten a la Seguridad y a la Salud en el trabajo en esta obra, para ello le dará unas - *Fichas de sugerencia de mejora* -, de tal manera que en ellas el trabajador pueda hacer sugerencias y propuestas de mejoras de los niveles de protección de la Seguridad y la Salud a lo largo de la ejecución de la obra.

4.5. Vigilancia de la Salud

4.5.1. Accidente laboral

Actuaciones

- El accidente laboral debe ser identificado como un fracaso de la prevención de riesgos. Estos fracasos puede ser debidos a multitud de causas, entre las que destacan las de difícil o nulo control, por estar influidas de manera importante por el factor humano.
- En caso de accidente laboral se actuará de la siguiente manera:

a) El accidentado es lo más importante y por tanto se le atenderá inmediatamente para evitar la progresión o empeoramiento de las lesiones.

b) En las caídas a diferente nivel se inmovilizará al accidentado.

c) En los accidentes eléctricos, se extremará la atención primaria en la obra, aplicando las técnicas especiales de reanimación hasta la llegada de la ambulancia.

d) En caso de gravedad manifiesta, se evacuará al herido en camilla y ambulancia.

Se evitará, siempre que la gravedad del accidentado lo permita y según el buen criterio de las personas que le atienden, el traslado con transportes particulares por la incomodidad y riesgo que implica.

e) Se publicará la infraestructura sanitaria de la obra, para garantizar la atención correcta a los accidentados y su más cómoda y segura evacuación en caso de accidente. Para ello se instalarán una serie de rótulos con caracteres visibles a 2 m., de distancia, en el que se informe a los trabajadores sobre el centro asistencial más próximo, su dirección, teléfonos de contacto, itinerario, etc.

NOTIFICACIÓN DE ACCIDENTES :

Al margen de la exigencia Administrativa si la hubiera, se levantará un Acta del Accidente. El objetivo fundamental de la formalización de este documento es dejar constancia documental de los posibles accidentes que puedan ocurrir en la obra.

Deberá ser cumplimentado con la mayor brevedad posible para que forme parte de las diligencias a cumplimentar en caso de accidente con consecuencia de daños personales. En este caso se transcribirán al Libro de Incidencias los hechos acaecidos.

INVESTIGACIÓN DE ACCIDENTES:

Al margen de la exigencia Administrativa si la hubiera, se realizará una Investigación de Accidentes. El objetivo fundamental de la formalización de este documento es dejar constancia documental de la investigación de los posibles accidentes que puedan ocurrir en la obra.

Deberá ser cumplimentado con la mayor brevedad posible.

4.5.2. Plan de Vigilancia

- Conforme establece el Artículo 22 (Vigilancia médica) de la Ley 31/1995, esta empresa garantizará a los trabajadores (siempre que presten su consentimiento) a su servicio la vigilancia periódica de su estado de salud en función de los riesgos derivados de su trabajo, en los términos y condiciones establecidos en dicho Artículo.
- Así mismo y conforme se establece en el Artículo 16 de la Ley 31/1995, cuando se haya producido un daño para la salud de los trabajadores con ocasión de la vigilancia de la salud prevista en el artículo 22, aparezcan indicios de que las medidas de prevención resultan insuficientes, se llevará a cabo una investigación al respecto, a fin de detectar las causas de estos hechos.

PLAN DE VIGILANCIA DE LA SALUD:

Todos los trabajadores de nueva contratación aportarán el documento que certifique su reconocimiento médico antes de su incorporación a obra y los que dispongan de contratos en vigor justificarán el haberlos realizado.

Las empresas aportarán los certificados de haber realizado los reconocimientos médicos a sus trabajadores y éstos dejarán constancia con su firma en el acta correspondiente.

4.6. Aprobación de certificaciones

- El Coordinador en materia de seguridad y salud o la Dirección Facultativa en su caso, serán los encargados de revisar y aprobar las certificaciones correspondientes al Plan de Seguridad y Salud (basado en el Estudio) y serán presentadas a la Propiedad para su abono.
- Una vez al mes la Constructora extenderá la valoración de las partidas que, en materia de Seguridad y Salud se hubiesen realizado en la obra. La valoración se hará conforme al Plan de Seguridad y Salud (basado en el Estudio de Seguridad y Salud) y de acuerdo con los precios contratados por la Propiedad. Esta valoración será visada y aprobada por la Dirección Facultativa y sin este requisito no podrá ser abonada por la propiedad.
- El abono de las certificaciones expuestas en el párrafo anterior se hará conforme se estipule en el contrato de obra.
- Se tendrá en cuenta a la hora de redactar el presupuesto del apartado de seguridad, sólo las partidas que intervienen como medidas de seguridad y salud, haciendo omisión de medios auxiliares, sin los cuales la obra no se podría realizar.
- En caso de plantearse una revisión de precios, el empresario principal (Contratista) comunicará esta proposición a la Propiedad por escrito, habiendo obtenido la aprobación previa del Coordinador en materia de seguridad y salud durante la ejecución de la obra.

4.7. Precios contradictorios

- En el supuesto de aparición de riesgos no evaluados previamente en el documento de la Memoria de Seguridad y Salud que precisaran medidas de prevención con precios contradictorios, para su puesta en la obra, deberán previamente ser autorizados por parte del Coordinador en materia de seguridad y salud durante la ejecución de la obra o por la Dirección Facultativa en su caso.

4.8. Libro de incidencias

El Artículo 13 del Real Decreto 1627/1997 y la Disposición final tercera del RD 1109/2007 *Modificaciones del Real Decreto 1627/1997*, regulan las funciones de este documento.

Dicho libro será habilitado y facilitado al efecto por el Colegio Profesional al que pertenezca el técnico

que aprueba el Plan de Seguridad y Salud.

Conforme el RD 1109/2007 (*Disposición final tercera*), el Coordinador de Seguridad deberá:

- *Efectuada una anotación en el libro de incidencias, el coordinador en materia de seguridad y salud durante la ejecución de la obra o, cuando no sea necesaria la designación de coordinador, la dirección facultativa, deberán notificarla al contratista afectado y a los representantes de los trabajadores de éste. En el caso de que la anotación se refiera a cualquier incumplimiento de las advertencias u observaciones previamente anotadas en dicho libro por las personas facultadas para ello, así como en el supuesto a que se refiere el artículo siguiente, deberá remitirse una copia a la Inspección de Trabajo y Seguridad Social en el plazo de veinticuatro horas. En todo caso, deberá especificarse si la anotación efectuada supone una reiteración de una advertencia u observación anterior o si, por el contrario, se trata de una nueva observación.*

Las anotaciones podrán ser efectuadas por la Dirección Facultativa de la obra, el Coordinador en materia de seguridad y salud durante la ejecución de la obra, el Empresario principal (contratistas) y empresas concurrentes (subcontratistas), los trabajadores autónomos, así como las personas u órganos con responsabilidades en materia de prevención en las empresas intervinientes en la obra, los representantes de los trabajadores y los técnicos de los órganos especializados en materia de seguridad y salud en el trabajo de las Administraciones Públicas competentes.

Las anotaciones estarán, únicamente relacionadas con el control y seguimiento y especialmente con la inobservancia de las medidas, instrucciones y recomendaciones preventivas recogidas en los Planes de Seguridad y Salud respectivos.

4.9. Libro de órdenes

Las órdenes de Seguridad y Salud, se recibirán de la Dirección de Obra, a través de la utilización del Libro de Órdenes y Asistencias de la obra. Las anotaciones aquí expuestas, tienen categoría de órdenes o comentarios necesarios para la ejecución de la obra.

4.10. Paralización de trabajos

Sin perjuicio de lo previsto en los apartados 2 y 3 del artículo 21 y en el artículo 44 de la Ley de Prevención de Riesgos Laborales, cuando el Coordinador en materia de Seguridad y Salud durante la ejecución de la obra o cualquier otra persona integrada en la Dirección Facultativa observase incumplimiento de las medidas de Seguridad y Salud, advertirá a la Empresa Principal (Contratista) de ello, dejando constancia de tal incumplimiento en el libro de incidencias, cuando éste exista de acuerdo con lo dispuesto en el artículo 13, apartado 1º del Real Decreto 1627/1997, y quedando facultado para, en circunstancias de riesgo grave e inminente para la Seguridad y Salud de los trabajadores, disponer la paralización de los tajos o, en su caso, de la totalidad de la obra.

En el supuesto previsto anteriormente, la persona que hubiera ordenado la paralización deberá dar cuenta a los efectos oportunos a la Inspección de Trabajo y Seguridad Social correspondiente, a las empresas Concurrentes (contratistas y subcontratistas) afectadas por la paralización, así como a los representantes de los trabajadores de éstos.

4.11. Condiciones particulares que, en su caso, complementan aspectos concretos de los procedimientos de trabajo que han sido incluidos en la memoria

Todos los trabajadores de la obra deberán seguir en todo momento las especificaciones establecidas en para cada unidad de obra, y que han sido detalladas en la Memoria de Seguridad. Además se deberán seguir estas condiciones particulares que, complementan aspectos concretos de

los procedimientos de trabajo.

A) Con carácter general:

- Seguir todas las instrucciones que se den para realizar el trabajo de forma segura. Los trabajos están sujetos a los riesgos que se han detectado, analizado y evaluado en la Memoria de Seguridad y además se incluye el procedimiento técnico preventivo eficaz para neutralizarlos. Usted está legalmente obligado a respetarlo y a prestar su ayuda avisando al Encargado o al Recurso Preventivo, sobre los fallos, carencias, errores o peligros que detecte, con el fin de que sean reparados.
- Si no comprende el sistema preventivo implantado, debe exigir que se lo expliquen; tiene obligación de hacerlo y derecho a ser informado.
- El personal deberá acreditar ante el Jefe de Obra su cualificación para realizar las tareas encomendadas, con el fin de eliminar los accidentes por impericia.
- Todos los trabajadores con riesgo de caídas desde altura, deberán presentar al Jefe de Obra el justificante de haber efectuado con anterioridad a su contratación, el reconocimiento médico en el que se hará constar si es apto o no para el trabajo en altura.
- Para el manejo de andamios colgados, andamios de borriquetas o escaleras de mano será de aplicación lo especificado para estos medios auxiliares. Si se usan, deberá conocer estas normas si es que no se han entregado. Cumplir con ellas, para evitar que se accidente o provoque un accidente a sus compañeros.
- Trabajar con tiempo muy caluroso o con temperaturas frías, puede producir estrés térmico. La utilización de ropa de trabajo apropiada con carácter obligatorio le permitirá controlar el riesgo.
- Para evitar el estrés térmico, la solución está en eliminar el alcohol y beber mucha agua. La utilización de ropa apropiada de algodón disminuye la sensación de calor y evita la deshidratación, el malestar general y dolores de cabeza.
- En el caso de trabajar con tiempo muy caluroso, evitar la ingestión de bebidas frías con alcohol (en especial la cerveza) pues no rebaja el calor corporal y sin embargo disminuye sus condiciones físicas. Igualmente con tiempo frío evitar la ingestión de bebidas con alcohol (carajillos, copas de licor, etc.), igualmente disminuyen sus condiciones físicas.

B) En el manejo y manipulación de materiales:

- Queda prohibida en la obra la permanencia en la zona de batido de cargas, durante las operaciones de elevación de materiales y cargas. De esta manera se evita el riesgo de golpes y atrapamientos por objetos desprendidos.
- El riesgo de cortes por manejo de piezas y herramientas, solo lo puede evitar acostumbrándose a utilizar guantes apropiados. Solicítelos y úselos, evitará los accidentes en las manos.
- Los sobreesfuerzos pueden provocar lumbagos y distensiones musculares; suceden por tener que realizar trabajos en posturas forzadas o por manipulación de objetos pesados. La utilización de fajas contra los lumbagos y muñequeras ajustadas evitará en partes estos problemas.
- Con carácter general se deberán levantar las cargas verticalmente, flexionando las piernas y apoyándose en ellas al izarse.
- El riesgo de atrapamiento entre objetos, debe evitarlo usando guantes y si es preciso un ayudante en los trabajos que lo requieran.
- El corte de materiales indebidamente y en especial el material cerámico a golpe de paletín, paleta o llana, puede producir una proyección de fragmentos y partículas. Para evitar este riesgo debe acostumbrarse a usar gafas.

C) En el lugar de trabajo:

- A las zonas de trabajo se debe acceder por lugares de tránsito fácil y seguro, sin verse obligado a realizar saltos y movimientos o posturas extraordinarias. Solicite escaleras o pasarelas seguras, que además seguro que están previstas.
- Mantenga en todo momento limpio y ordenado, el entorno de su trabajo.
- Respete las protecciones colectivas instaladas. Si las desmonta o altera puede ser considerado una imprudencia temeraria si de ello se deriva un accidente.
- En especial los huecos en el suelo deberán permanecer constantemente protegidos, con las protecciones colectivas establecidas a tal fin.

- Avise de los defectos detectados sobre las protecciones colectivas en general si no puede resolverlos.
- Las barandillas de cierre perimetral, no se desmontarán para recibir cargas. Utilice los lugares establecidos a tal fin provistos de plataformas de descarga. Son las que debe utilizar para recibir los materiales. Recuerde que las barandillas las instalamos para evitar que sufra caídas.
- No utilizar a modo de borriquetas, los bidones, palets, cajas o pilas de material, para evitar accidentes por trabajar sobre superficies inestables.
- Por su seguridad directa debe comprobar, antes de la utilización de cualquier máquina herramienta o equipo de obra, que se encuentra en óptimas condiciones y con todos los mecanismos y protectores de seguridad instalados en buen estado. Igualmente que los conductores eléctricos no están deteriorados y las conexiones se realizan mediante dispositivos macho-hembra. De lo contrario es un equipo o una máquina peligrosa, no la utilice y comunique la situación al Encargado.

D) En el acopio de materiales:

- Deposite los materiales en el lugar en el que se le indique o se haya establecido en los planos.
- Acopiar siempre los materiales sobre superficies estables o en su caso sobre tabloneros de reparto en puntos resistentes. Con esta acción se eliminan los riesgos por sobrecarga.
- Para transportar manualmente materiales pesados, solicite un cinturón contra los sobreesfuerzos.
- No sobrecargar las superficies de apoyo, para evitar derrumbes.
- No acopiar materiales de forma inestable, desequilibrada o sobre superficies desequilibradas, para evitar que la inestabilidad provoque su caída.

E) Seguridad en el movimiento de cargas suspendidas a gancho.

- En la obra, las cargas se depositan en altura sobre plataformas de descarga de materiales, ubicadas conforme se especifica en los planos.
- No balancear las cargas para alcanzar lugares inaccesibles, ya que supone un riesgo inasumible.
- El izado de cargas se guiará siempre mediante dos cuerdas de control para evitar el penduleo y choques contra objetos o partes de la construcción.
- Para evitar los riesgos de caída de objetos o materiales por derrame fortuito de la carga sobre los trabajadores, los materiales (en especial los cerámicos) se izará a las plantas sin romper los flejes o la envoltura de plástico con las que lo suministre el fabricante.
- El material suelto como ladrillos, gravas y similares, se izará apilado en el interior de plataformas y contenedores apropiados, vigilando los desplomes durante el transporte.

F) Seguridad en el tratamiento de los escombros.

- En el *Plan de Gestión de RCDs*, se especifican los criterios y medidas que se llevarán a cabo con relación al tratamiento, manipulación y gestión de los residuos generados en la obra. Deberá por lo tanto ser conocedor de los mismos y seguir las especificaciones establecidas a tal fin.
- Igualmente en el *Plan de Gestión de RCDs*, se establecen los criterios para la separación de los residuos, en especial de los peligrosos, por lo que deberá ser conocedor de ellos.
- Los escombros resultantes de la ejecución de los trabajos, se retirarán mediante la utilización de bajantes de escombros. Se le prohíbe expresamente el vertido directo, utilizando un carretón chino o dejándolos caer al vacío.
- Para evitar la formación de polvo durante la caída de escombros, (recuerde que este polvo es nocivo para su salud) debe regar antes los materiales a evacuar desde altura.

E) Seguridad contra incendios:

- Para evitar las concentraciones de gases tóxicos, inflamables o explosivos en los almacenes (como colas de contacto, barnices, pinturas al esmalte sintético, disolventes, etc.) está previsto que se mantenga siempre la ventilación mediante “tiro continuo de aire”. En consecuencia, está prohibido mantener o almacenar los recipientes sin estar cerrados.
- Tiene la obligación de conocer y respetar las señales de: “PELIGRO DE INCENDIO” y

“PROHIBIDO FUMAR”, que está previsto instalar sobre la puerta de acceso a los almacenes.

- Está previsto instalar extintores de polvo químico seco, ubicados en la puerta de cada almacén. Por su seguridad controle que están y se mantienen en estado de funcionamiento.

F) Riesgos higiénicos

- Se deberán realizar las mediciones técnicas de los riesgos higiénicos, bien directamente con medios propios, o mediante la contratación de laboratorios o empresas especializadas, con el fin de detectar y evaluar los riesgos higiénicos previstos o que pudieran detectarse, a lo largo del proceso constructivo.
- Se definen en la obra como *Riesgos Higiénicos* los siguientes:
 - Riqueza de oxígeno o gases en las excavaciones (en especial en mina) o espacios confinados.
 - Presencia de gases tóxicos en los trabajos de pocería.
 - Nivel acústico de los trabajos y de su entorno.
 - Identificación y evaluación de la presencia de disolventes orgánicos, (pinturas).
 - Operaciones de desamiantado.

Las mediciones y evaluaciones, se realizarán mediante el uso del necesario aparataje técnico especializado, manejado por personal cualificado.

Los informes de estado y evaluación, permitirán la toma de decisiones.

5. Condiciones técnicas

5.1. Requisitos de los servicios de higiene y bienestar, locales de descanso y alojamiento, comedores y locales para la prestación de los primeros auxilios

La Empresa pondrá conforme se especifica en la Memoria, una caseta a pie de obra que dispondrá de lo siguiente:

A) Vestuarios dotados con percheros, sillas y calefacción: La superficie de los vestuarios ha sido estimada alrededor de 2 m2 por trabajador que deba utilizarlos simultáneamente.

- Para cubrir las necesidades se instalarán tantos módulos como sean necesarios.
- La altura libre a techo será de 2,30 metros.
- Se habilitará un tablón conteniendo el calendario laboral y las notas informativas de régimen interior que la Dirección Técnica de la obra proporcione.
- La obra dispondrá de cuartos de vestuarios y de aseo para uso del personal, debidamente separados para los trabajadores de uno u otro sexo.
- Los cuartos vestuarios o los locales de aseo dispondrán de un lavabo de agua corriente, provisto de jabón, por cada diez empleados o fracción de esta cifra y de un espejo de dimensiones adecuadas por cada veinticinco trabajadores o fracción de esta cifra que finalicen su jornada de trabajo simultáneamente.

B) Servicios higiénicos dotados de lavamanos, ducha, inodoro, espejos y calefacción.

- Dispondrá de agua caliente en duchas y lavabos.
- Los suelos, techos y paredes serán lisos e impermeables, permitiendo la limpieza necesaria; asimismo dispondrán de ventilación independiente y directa.
- La altura libre de suelo a techo no deberá ser inferior a 2,30 metros, teniendo cada uno de los retretes una superficie de 1 x 1,20 metros.
- La obra dispondrá de abastecimiento suficiente de agua potable en proporción al número de

trabajadores, fácilmente accesible a todos ellos y distribuidos en lugares próximos a los puestos de trabajo.

- En los retretes que hayan de ser utilizados por mujeres se instalarán recipientes especiales y cerrados.
- Existirá al menos un inodoro por cada 25 hombres y otro por cada 15 mujeres o fracciones de estas cifras que trabajen la misma jornada.

C) Comedor que dispondrá de mesa, sillas, calentador de comidas y recipientes para basuras, aunque debido a la proximidad de restaurantes en los alrededores, se aconsejará al trabajador por motivos de comodidad y relajación, que el personal de la obra coma en el Restaurante: La superficie del comedor ha sido estimada alrededor de 1,20 m² por cada trabajador que deba utilizarlo simultáneamente.

- Los suelos, paredes y techos serán lisos e impermeables, permitiendo la limpieza necesaria.
- Dispondrán de iluminación natural y artificial adecuada.
- Tendrán ventilación suficiente, independiente y directa.

D) Botiquín, cuyo contenido mínimo será el contemplado en el anexo VI.A).3 del Real Decreto 486/1997:

- desinfectantes y antisépticos autorizados (*agua oxigenada, alcohol de 96º, tintura de yodo, mercurocromo, amoníaco, antiespasmódicos, paracetamol, ácido acetil salicílico, etc...*)
- gasas estériles
- algodón hidrófilo
- venda
- esparadrapo
- apósitos adhesivos
- tijeras
- pinzas
- guantes desechables

Además del contemplado en dicho Real Decreto 486/1997, dispondrá de: jeringuillas desechables y termómetro clínico

Los botiquines deberán estar a cargo de la Seguridad Social a través de la Mutua de Accidentes y Enfermedades Profesionales, conforme se establece en la ORDEN TAS/2947/2007, de 8 de octubre, por la que se establece el suministro a las empresas de botiquines con material de primeros auxilios en caso de accidente de trabajo, como parte de la acción protectora del sistema de la Seguridad Social (*y la Resolución de 27 de agosto de 2008 por la que se dicta de conformidad con el art.1, dictando instrucciones para su aplicación*).

- Se dispondrá de un cartel claramente visible en el que se indiquen todos los teléfonos de urgencia de los centros hospitalarios más próximos; médicos, ambulancias, bomberos, policía, etc.
- En la obra se dispondrá de al menos un botiquín con los medios para efectuar las curas de urgencia en caso de accidente.
- Los botiquines estarán a cargo de personas capacitadas designadas por la empresa.
- Se revisará mensualmente su contenido y se repondrá inmediatamente lo usado.

CONDICIONES GENERALES APLICABLES A LOS SERVICIOS DE HIGIENE Y BIENESTAR

- Todas las dotaciones estarán en número suficiente, de acuerdo con las especificadas en las mediciones del Presupuesto de Seguridad adjunto a este Pliego y que excepto el Comedor, que podrá ser compartido por hombres y mujeres, los demás servicios deberán estar separados.
- La empresa se comprometerá a que estas instalaciones estén en funcionamiento antes de empezar la obra.
- Para la limpieza y conservación de las instalaciones se dispondrá de un trabajador con la dedicación necesaria.

- Se dispondrá la colocación en la obra de contenedores para recogida de las basuras y desperdicios que periódicamente se llevarán a un basurero controlado.
- La conexión de estas Casetas de Obra al servicio eléctrico se realizará al iniciar la obra, pero antes que se realice la oportuna conexión del servicio eléctrico de la misma, se conseguirá mediante la puesta en funcionamiento de un grupo electrógeno generador trifásico, accionado por un motor de gasoil.
- La conexión del servicio de agua potable, se realizará a la cañería del suministro actual.

5.2. Requisitos de los equipos de protección individual y sus accesorios en cuanto a su diseño, fabricación, utilización y mantenimiento

5.2.1. Condiciones técnicas de los epis

- El Real Decreto 773/1997, de 30 de mayo, establece en el marco de la Ley 31/1995 de 8 de noviembre de Prevención de Riesgos laborales, en sus Artículos 5, 6 y 7, las disposiciones mínimas de Seguridad y Salud para la elección, utilización por los trabajadores en el trabajo y mantenimiento de los equipos de protección individual (EPI's).
- Los EPI's deberán utilizarse cuando existen riesgos para la seguridad o salud de los trabajadores que no hayan podido evitarse o limitarse suficientemente por medios técnicos de protección colectiva o mediante medidas, métodos o procedimientos de organización del trabajo.
- El Anexo III del Real Decreto 773/1997 relaciona una -Lista indicativa y no exhaustiva de actividades y sectores de actividades que pueden requerir la utilización de equipos de protección individual-.
- El Anexo I del Real Decreto 773/1997 detalla una -Lista indicativa y no exhaustiva de equipos de protección individual-.
- En el Anexo IV del Real Decreto 773/1997 se relaciona las -Indicaciones no exhaustivas para la evaluación de equipos de protección individual-.
- El Real Decreto 1407/1992, de 20 de noviembre, establece las condiciones mínimas que deben cumplir los equipos de protección individual (EPI's), el procedimiento mediante el cual el Organismo de Control comprueba y certifica que el modelo tipo de EPI cumple las exigencias esenciales de seguridad requeridas en este Real Decreto, y el control por el fabricante de los EPI's fabricados, todo ello en los Capítulos II, V y VI de este Real Decreto.
- El Real Decreto 159/1995, de 3 de febrero, del Ministerio de Presidencia. Seguridad e Higiene en el Trabajo - Comunidad Europea, modifica algunos artículos del Real Decreto 1407/1992.
- Respecto a los medios de protección individual que se utilizarán para la prevención de los riesgos detectados, se deberán de cumplir las siguientes condiciones:

A) Los Equipos deben poseer la marca CE -según R.D. 1407/1992, de 20 de noviembre- y deberán cumplir con lo expresado en el RD. 773/1997, de 30 de mayo, *Utilización de equipos de protección individual*-.

B) Solo los equipos de protección individual que cumplan las indicaciones del apartado anterior, tienen autorizado su uso durante el periodo de vigencia.

C) De entre los equipos autorizados, se utilizarán los más cómodos y operativos, con la finalidad de evitar las negativas a su uso por parte de los trabajadores.

D) Se investigarán los abandonos de los equipos de protección, con la finalidad de razonar con los usuarios y hacer que se den cuenta de la importancia que realmente tienen para ellos.

E) Cualquier equipo de protección individual en uso que esté deteriorado o roto, será sustituido inmediatamente, quedando constancia en la oficina de obra del motivo del cambio así como el Nombre de la Empresa y de la persona que recibe el nuevo equipo, con el fin de dar la máxima seriedad posible a la utilización de estas protecciones.

F) Un vez los equipos hayan llegado a su fecha de caducidad se dejarán en un acopio ordenado, que será revisado por la Dirección de obra para que autorice su eliminación de la obra.

G) Las normas de utilización de los equipos de protección individual, se ajustarán a lo previsto en los folletos explicativos y de utilización de cada uno de sus fabricantes, que se certificará haber hecho llegar a cada uno de los trabajadores que deban utilizarlos.

ENTREGA DE EPIS:

Se hará entrega de los EPIS a los trabajadores. Se normalizará y sistematizará el control de los Equipos de Protección Individual para acreditar documentalmente la entrega de los mismos.

El objetivo fundamental de este protocolo es dejar constancia documental de la entrega de acuse de recibo del equipamiento individual de protección (E.P.I.) que cada Empresa Concurrente (Subcontratista) está obligada a facilitar al personal a su cargo.

5.3. Requisitos de los equipos de protección colectiva**5.3.1. Condiciones técnicas de las protecciones colectivas****MANTENIMIENTO DE LOS EQUIPOS DE PROTECCIÓN COLECTIVA.**

Las protecciones colectivas requieren de una vigilancia en su mantenimiento que garantice la idoneidad de su funcionamiento para el fin que fueron instaladas. Esta tarea debe de ser realizada por el Delegado de Prevención, apartado -d-, artículo 36 de la Ley de Prevención de Riesgos Laborales, quien revisará la situación de estos elementos con la periodicidad que se determine en cada caso y que como pauta general se indica a continuación.

- Elementos de redes y protecciones exteriores, en general, barandillas, antepechos, etc. (semanalmente).
- Elementos de andamiaje, apoyos, anclajes, arriostramientos, plataformas, etc. (semanalmente).
- Estado del cable de las grúas torre independientemente de la revisión diaria del gruista (semanalmente).
- Instalación provisional de electricidad, situación de cuadros auxiliares de plantas, cuadros secundarios, clavijas, etc. (semanalmente).
- Extintores, almacén de medios de protección personal, botiquín, etc. (mensualmente).
- Limpieza de dotaciones de las casetas de servicios higiénicos, vestuarios, etc. (semanalmente).

CONDICIONES PARTICULARES DE LAS PROTECCIONES COLECTIVAS.**A) Visera de protección acceso a obra:**

- La protección del riesgo existente en los accesos de los operarios a la obra se realizará mediante la utilización de viseras de protección.
- Estarán formadas por una estructura metálica como elemento sustentante de los tablonos, de anchura suficiente para el acceso del personal, prolongándose hacia el exterior del borde de forjado 2'5 m. y señalizándose convenientemente.

Los tablonos que forman la visera de protección deberán formar una superficie perfectamente cuajada.

B) Instalación eléctrica provisional de obra:**a) Red eléctrica:**

- La instalación provisional de obra estará de acuerdo con la ITC-BT-33 e instrucciones complementarias.
- Todos los conjuntos de aparatos empleados en las instalaciones de obras deben cumplir las prescripciones de la norma UNE-EN 60349 -4.
- En los locales de servicios (oficinas, vestuarios, locales sanitarios, etc.) serán aplicables las prescripciones técnicas recogidas en la ITC-BT-24
- Durante la fase de realización de la instalación, así como durante el mantenimiento de la misma, los trabajos se efectuarán sin tensión en las líneas verificándose esta circunstancia con un comprobador de tensión.

b) Interruptor diferencial de 30 mA:

- Interruptor diferencial de 30 mA para la red de alumbrado, instalado en el cuadro general

eléctrico de la obra, en combinación con la red eléctrica general de toma de tierra de la obra.

- Serán nuevos, a estrenar
- El interruptor diferencial de 30 miliamperios será del modelo establecido por el proyecto de instalación eléctrica provisional de obra; instalado en el cuadro general eléctrico de la obra, en combinación con la red eléctrica general de toma de tierra de la obra. Instalación.
- Se revisará diariamente, procediéndose a su sustitución inmediata en caso de avería.
- Se comprobará diariamente, que no han sido puenteados. En caso afirmativo: se eliminará el puente y se investigará quién es su autor, con el fin de explicarle lo peligroso de su acción y conocer los motivos que le llevaron a ella con el fin de eliminarlos.

c) Interruptor diferencial de 300 mA:

- Serán nuevos, a estrenar
- Interruptor diferencial de 300 mA para la red de fuerza, instalado en el cuadro general eléctrico de la obra, en combinación con la red eléctrica general de toma de tierra de la obra.
- Se comprobará diariamente, que no han sido puenteados. En caso afirmativo: se eliminará el puente y se investigará quién es su autor, con el fin de explicarle lo peligroso de su acción y conocer los motivos que le llevaron a ella con el fin de eliminarlos.

d) Toma de tierra:

- Las tomas de tierra podrán estar constituidas por placas o picas verticales.
- Las placas de cobre tendrán un espesor mínimo de 2 mm. y la de hierro galvanizado serán de 2.5 Mm.
- Las picas de acero galvanizado serán de 25 Mm. de diámetro como mínimo, las de cobre de 14 mm. de diámetro como mínimo y los perfiles de acero galvanizado de 60 Mm. de lado como mínimo.

C) Cables de sujeción de cinturón de seguridad y anclajes:

- Los cables de seguridad, una vez montados en la obra y antes de su utilización, serán examinados y probados con vistas a la verificación de sus características y a la seguridad del trabajo de los mismos.
- Estas pruebas se repetirán cada vez que éstos sean objetos de traslado, modificaciones o reparaciones de importancia.
- Tendrán suficiente resistencia para soportar los esfuerzos a que puedan ser sometidos de acuerdo con su función protectora.

D) Marquesinas:

Deberán cumplir las siguientes características:

- a)** Longitud mínima de volado 2,5 metros desde el borde del forjado.
- b)** Separación máxima entre mordazas de 2 metros.
- c)** Resistencia a un impacto sobre su superficie, igual o menor de 600 Kg. /m2.

- Las marquesinas estarán formadas por plataformas de tablonos de 50 Mm. de espesor, separados ligeramente entre ellos, de forma que en caso de lluvia impidan que se formen acumulaciones de agua en su superficie, pero al mismo tiempo tendrán que impedir que la herramienta material que impacta en ella, pueda colocarse entre los intersticios de los tablonos de la plataforma.
- Para que ésta protección cumpla con lo programado, su longitud deberá ser igual a la fachada (exterior y/o interior) del edificio en construcción.

E) Redes:

- La Norma UNE-EN 1263 Partes 1 y 2, establece las características, tipos y requisitos generales que han de satisfacer las redes de seguridad utilizadas en determinados lugares de trabajo para proteger a las personas expuestas a los riesgos derivadas de caída de altura.
- La protección del riesgo de caída al vacío por el borde perimetral se hará mediante la utilización de redes sobre pescantes tipo horca. Además se protegerá el desencofrado mediante redes, ancladas al perímetro de los forjados.
- Las redes utilizadas serán de poliamida, de 100 x 100 mm., con soportes tipo horca colocadas a

4,50 m., salvo que el replanteo no lo permita. En ningún caso los pescantes rebasarán los 5,00 m. de separación.

- Llevarán cuerda perimetral de cerco anudada a la malla y para realizar los empalmes, así como para el arriostamiento de los tramos de malla a las pértigas, y será mayor de 8 mm.
- El extremo inferior de la red se amarrará a horquillas metálicas embebidas en el forjado separadas como máximo 1,00 m., el atado de los módulos entre sí será con cuerda de poliamida de diámetro 3 Mm.
- Los tramos de malla se coserán entre ellos con el mismo tipo de cuerda de poliamida y nunca con alambres o cable, de forma que no dejen huecos.

F) Mallazos:

- Los huecos horizontales interiores se protegerán con mallas electrosoldadas de resistencia y malla adecuada, siendo indicado cuando estos son de reducido tamaño (normalmente menor de 2 m²).
- En obra disponemos de mallas de acero electrosoldado, en diferentes elementos estructurales, por lo que es un elemento común.
- Las mallas se componen de dos sistemas de alambre o barras paralelos, de acero estirado en frío, o trefilado, formando retícula ortogonal y unida mediante soldadura eléctrica en sus puntos de contacto.
- Por su condición de resistencia a esfuerzos cortantes de cada nudo soldado, es ideal para la retención de materiales y objetos en la protección de huecos de forjados.
- Las ventajas que pueden obtenerse con el empleo de mallas electrosoldadas son: fácil colocación en obra, ahorro de trabajo, buen anclaje al forjado porque forma parte de él, supresión de ganchos, etc.

G) Vallado de obra:

- Deberá realizarse el vallado del perímetro de la obra, según planos y antes del inicio de la obra.
- Tendrán al menos 2 metros de altura.
- Dispondrán de portón para acceso de vehículos de 4 metros de anchura y puerta independiente para acceso de personal.
- Esta deberá mantenerse hasta la conclusión de la obra o en su caso a su sustitución por el vallado definitivo.

H) Plataformas de Entrada/Salida de materiales:

- Se utilizará este tipo de plataformas para la recepción de los materiales en planta.
- Se colocarán en todas las plantas de los forjados, estando perfectamente apuntaladas para garantizar su estabilidad.
- El ancho de la plataforma será al menos de 60 cm. e irá provista de barandillas que impidan la caída de los trabajadores.

I) Protección contra incendios:

- En los centros de trabajo se observarán las normas que, para prevención y extinción de incendios, establecen los siguientes apartados de éste capítulo y en el Plan de Emergencia que acompaña a este Pliego de Seguridad y Salud. Asimismo, en las industrias o trabajos con riesgo específico de incendio, se cumplirán las prescripciones impuestas por los reglamentos técnicos generales o especiales, dictados por la Presidencia del Gobierno, o por otros departamentos ministeriales, en el ámbito de sus respectivas competencias, así como las correspondientes ordenanzas municipales.
- Los extintores serán de polvo polivalente, revisándose periódicamente tal como establece el Plan de Emergencia.

J) Encofrados continuos:

- La protección efectiva del riesgo de caída en esta obra de los operarios desde un forjado en ejecución al forjado inferior se realizará mediante la utilización de encofrados continuos.
- La empresa constructora deberá por medio del Plan de Seguridad, justificar la elección de un determinado tipo de encofrado continuo entre la oferta comercial existente.
- Cumplirán lo dispuesto en el apartado 11 de la parte C del anexo IV del Real Decreto 1627/1997.

K) Tableros:

- La protección de los riesgos de caída al vacío por los huecos existentes en el forjado se realizará mediante la colocación de tableros de madera.
- Estos huecos se refieren a los que se realizan en obra para el paso de ascensores, montacargas y pequeños huecos para conductos de instalaciones.
- Los tableros de madera deberán tener la resistencia adecuada y estarán formados por un cuajado de tablonos de madera de 7 x 20 cm. sujetos inferiormente mediante tres tablonos transversales, tal como se indica en los Planos.

L) Pasillos de seguridad:

a) Porticados:

- Podrán realizarse los pórticos con pies derechos y dintel de tablonos embridados, firmemente sujetos al terreno y cubierta cuajada de tablonos. Estos elementos también podrán ser metálicos (los pórticos con tubo o perfiles y la cubierta de chapa).
- Serán capaces de soportar el impacto de los objetos que se prevea puedan caer (600 Kg. /m2), pudiendo colocar elementos amortiguadores sobre la cubierta.

b) Pasarelas:

- Se utilizarán las pasarelas como elementos de protección colectiva para navegar con seguridad por zanjas de cimentación, cimentaciones, forjados en construcción y en general por aquellos sitios o lugares en los que la circulación de las personas no se realice sobre suelo uniforme y estable.
- Las pasarelas utilizadas en esta obra serán de 60 cm. de ancho.

M) Barandillas:

- Se colocarán barandillas en el perímetro de todas las plantas del inmueble, así como en los huecos interiores del mismo que represente un riesgo potencial de caída, a medida que se van realizando los forjados.
- Así mismo se colocarán barandillas en el perímetro de la zona de excavación y en todos aquellos puntos de la obra donde exista un potencial riesgo de caída.
- Deberán tener la suficiente resistencia para garantizar la retención de personas (150 Kg. /ml).
- Tendrán listón intermedio, rodapié de 20 cm. y pasamanos, con la resistencia adecuada para la retención de personas.
- Además las escaleras estarán todas ellas con barandillas tanto en las rampas como en las mesetas.
- La altura será al menos de 90 cm., siendo recomendable la utilización de barandillas con altura de 1,00 metros.

CRITERIOS GENERALES DE UTILIZACIÓN DE LAS PROTECCIONES COLECTIVAS:

Respecto a los medios de protección colectiva que se utilizarán para la prevención de los riesgos detectados en la Memoria de Seguridad, se deberán cumplir las siguientes condiciones:

A) La protección colectiva ha sido diseñada en función de la tipología concreta de la obra, teniendo una atención especial a la señalización.

B) Las protecciones colectivas de esta obra, estarán disponibles para su uso inmediato antes de la fecha decidida para su montaje, según lo previsto en el plan de ejecución de la obra.

C) Las protecciones colectivas serán nuevas, a estrenar, si sus componentes tienen caducidad de uso reconocida.

D) Las protecciones colectivas serán instaladas previamente antes de iniciar cualquier trabajo que requiera su montaje. Queda prohibido el comienzo de un trabajo o actividad que requiera protección colectiva, hasta que esta esté montada completamente dentro del ámbito del riesgo que neutraliza o elimina.

E) Para al montaje de las protecciones colectivas, se tendrá en cuenta las directrices de la Dirección de obra.

F) Se desmontará inmediatamente, toda protección colectiva que se esté utilizando, en la que se observen deterioramientos con disminución efectiva de su calidad real. Se sustituirá a continuación

el componente deteriorado y se volverá a montar la protección colectiva una vez resuelto el problema.

G) Durante la realización de la obra, puede ser necesario variar el modo o la disposición de la instalación de la protección colectiva prevista. De todas formas, se adoptarán las medidas apropiadas en cada caso con el visto bueno de la Dirección de obra.

H) Las protecciones colectivas proyectadas en estos trabajos, están destinadas a la protección de los riesgos de todos los trabajadores de la obra. Es decir, trabajadores de la empresa principal, los de las empresas concurrentes (subcontratadas), empresas colaboradoras, trabajadores autónomos, visitas de los técnicos de la dirección de obra o de la propiedad y visitas de las inspecciones de organismos oficiales o de invitados por diferentes causas.

I) La empresa Principal (contratista) realizará el montaje, mantenimiento y retirada de la protección colectiva por sus medios o mediante subcontratación, respondiendo delante de la Dirección de obra, según las cláusulas penalizadoras del contrato de adjudicación de obra y del Pliego de Condiciones Técnicas Particulares del Proyecto.

J) El montaje y uso correcto de la protección colectiva definida, es preferible al uso de equipos de protección individual para defenderse de un riesgo idéntico.

K.) En caso de accidente a alguna persona por el fallo de las protecciones colectivas, se procederá según las normas legales vigentes, avisando además sin retardo, a la Dirección de obra.

L.) La Empresa Principal (contratista) mantendrá en la posición de uso previsto y montadas, las protecciones colectivas que fallen por cualquier causa, hasta que se realice la investigación pertinente del fallo, con la asistencia expresa de la Dirección.

AUTORIZACIÓN PARA UTILIZACIÓN DE LAS PROTECCIONES COLECTIVAS:

Se revisará y posteriormente se autorizará la utilización de las Protecciones Colectivas. El objetivo fundamental de la formalización del presente protocolo es dejar constancia documental del estado y uso de las protecciones colectivas a utilizar en la obra.

Será necesaria la previa autorización del Coordinador de Seguridad y Salud o Dirección Facultativa para la utilización de las protecciones.

Mensualmente se revisarán todas las protecciones colectivas presentes en obra para su autorización de uso.

5.4. Requisitos de la señalización en materia de seguridad y salud, seguridad vial, etc

Los medios a adoptar en la organización de esta obra son los encaminados a la señalización visual. Los camiones y máquinas suelen disponer de bocinas y señales acústicas, ciertos productos pueden emanar mal olor, pero suelen llegar a la obra con las señalizaciones montadas. Los medios utilizados frecuentemente están tipificados y el mercado ofrece una amplia gama de productos que cubren perfectamente las demandas en los siguientes grupos de medios de señalización:

1) BALIZAMIENTO

Se utilizará en esta obra para hacer visibles los obstáculos u objetos que puedan provocar accidentes. En particular, se usará en la implantación de pequeños trabajos temporales como para abrir un pozo, colocar un poste, etc.

2) ETIQUETAS, CINTAS, GUIRNALDAS, LUMINOSOS Y DESTELLANTES

En esta obra se utilizarán las señales que se estimen oportunas, acompañadas con frases que se pueden redactar en colores distintos, llamativos, que especifiquen peligros ó indicaciones de posición, situación, advertencia, utilización o modo de uso del producto contenido en los envases.

3) SEÑALES

Las que se utilizarán en esta obra responderán a convenios internacionales y se ajustarán a la normativa actual. El objetivo es que sean conocidas por todos.

3.1) Señalización de obra.

Esta señalización cumplirá con el contenido del Real Decreto 485 de 14 de abril de 1.997 que desarrolle los preceptos específicos sobre señalización de riesgos en el trabajo según la Ley 31 de 8

de Noviembre de 1.995 de prevención de riesgos laborales, con las modificaciones del art. 1 y anexos III y VII, establecidas por el Real Decreto 598/2015, de 3 de julio

3.2) Señalización vial.

Esta señalización cumplirá con el nuevo -Código de Circulación- y la Instrucción de Carreteras 8.3-IC.

CARACTERÍSTICAS TÉCNICAS DE LAS SEÑALES.

Se utilizarán señales nuevas y normalizadas según la Instrucción de Carreteras 8.3-IC (*aprobado por la Orden de 31 de agosto de 1987 sobre señalización, balizamiento, defensa, limpieza y terminación de obras fijas en vías fuera de poblado*).

En el montaje de las señales deberá tenerse presente:

- a) Se ha de tener en cuenta tanto el riesgo de ser atropellado por los vehículos que circulen por la zona de las obras como el riesgo de caer desde una determinada altura mientras se instala una señal.
- b) Se tendrá siempre presente, que normalmente la señalización vial se monta y desmonta con la zona de las obras abierta al tráfico rodado, y que los conductores que no saben que se encontrarán con esta actividad, circulen confiadamente, por tanto, es una operación crítica con un alto riesgo tanto para a los operarios que trabajen como para a los usuarios de la vía que se pueden ver sorprendidos inesperadamente.

5.5. Requisitos para la correcta instalación, utilización y mantenimiento de la maquinaria

- Real Decreto 1644/2008, de 10 de octubre, por el que se establecen las normas para la comercialización y puesta en servicio de las máquinas.
- Real Decreto 842/2002, de 2 de Agosto, por el que se aprueba el Reglamento Electrotécnico de Baja Tensión y sus instrucciones técnicas complementarias que lo desarrollan.
- Real Decreto 836/2003, de 27 de junio, por el que se aprueba la nueva Instrucción técnica complementaria «MIE-AEM-2» del Reglamento de aparatos de elevación y manutención, referente a grúas torre para obras u otras aplicaciones (*y se añaden las disposiciones del Real Decreto 560/2010 por el que se modifica la ITC MIE-AEM-2, los anexos II.7.b), V, VI y se añaden las disposiciones adicionales 3 a 6*).
- Instrucción Técnica Complementaria -MIE-AEM-2- del Reglamento de Aparatos de Elevación y Manutención, referente a grúas torre para obras u otras aplicaciones.

AUTORIZACIÓN DE UTILIZACIÓN DE MÁQUINAS:

- Se revisará y posteriormente se autorizará el uso de máquinas a utilizar en la obra. El objetivo fundamental es dejar constancia documental de la conformidad de recepción de las Máquinas, en función del cumplimiento de los requisitos de seguridad establecidos en el R.D. 1644/2008, de 10 de octubre, por el que se establecen las normas para la comercialización y puesta en servicio de las máquinas.
- Las Máquinas a utilizar en obra deberán ser nuevas siempre que sea posible. En caso de que estos equipos sean reutilizados y en función de sus tipos deberán disponer de sus proyectos técnicos específicos de instalación y puesta en marcha o los certificados del fabricante o empresa de alquiler de maquinaria en el que se indique que han sido revisados y que se encuentran en perfecto estado de utilización en obra.
- No se podrá utilizar ninguna máquina motorizada que no cumpla con los requisitos indicados en el párrafo anterior, los cuales deberán ser comprobados por el Coordinador de Seguridad y Salud o Dirección Facultativa, quien procederá a dar su visto bueno.
- Cuando no exista una norma oficial de certificación administrativa de Seguridad, las Máquinas deberán disponer de la garantía escrita del fabricante o suministrador que certifique que los mismos responden a las prestaciones de seguridad requeridas por la reglamentación vigente en

nuestro país, en las condiciones de servicio y utilización por él descritas. El Empresario Principal (Contratista) elegirá entre los productos del mercado aquel que reúna las condiciones de calidad y seguridad en su utilización según sus prestaciones, exigiendo al fabricante o suministrador los certificados que lo avalen.

- Para dicha normalización interna deberá contar con el VºBº del Coordinador en materia de Seguridad y Salud para esta obra.
- Existirá en el almacén una reserva de accesorios y recambios para la maquinaria, con el fin de garantizar la reposición de los mismos.
- En esta previsión se tendrá en cuenta la vida útil de las Máquinas, su fecha de caducidad.
- El control afectará a toda máquina y se realizará por el empresario responsable de la misma asegurándose de que han sido comprendidas las condiciones de recepción, montaje, utilización y mantenimiento por parte de sus operadores y usuarios.
- En el caso de las grúas torre, se llevará a cabo el control, a partir de las disposiciones establecidas, exigencias y requisitos del R.D. 836/2003 de 27 de junio.

5.6. Requisitos para la correcta utilización y mantenimiento de los útiles y herramientas portátiles

Se revisará y posteriormente se autorizará el uso de equipos de trabajo. El objetivo fundamental es dejar constancia documental de la conformidad de recepción de los Equipos de Trabajo en función del cumplimiento de los requisitos de seguridad establecidos en el Real Decreto 1644/2008, de 10 de octubre, por el que se establecen las normas para la comercialización y puesta en servicio de las máquinas.

- Se elegirán los equipos de trabajo más adecuados para garantizar y mantener unas condiciones de trabajo seguras.
- Las dimensiones de los equipos de trabajo deberán estar adaptadas a la naturaleza del trabajo y a las dificultades previsibles y deberán permitir la circulación sin peligro.
- Los Equipos de Trabajo a utilizar en obra deberán ser nuevos siempre que sea posible. En caso de que estos equipos sean reutilizados y en función de sus tipos deberán disponer de sus proyectos técnicos específicos de instalación y puesta en marcha o los certificados del fabricante o empresa de alquiler en el que se indique que han sido revisados y que se encuentran en perfecto estado de utilización en obra.
- No se podrá utilizar ningún equipo de trabajo motorizado que no cumpla con los requisitos indicados en el párrafo anterior, los cuales deberán ser comprobados por el Coordinador de Seguridad y Salud o Dirección Facultativa, quien procederá a dar su visto bueno.
- Cuando no exista una norma oficial de certificación administrativa de Seguridad, los Equipos de Trabajo deberán disponer de la garantía escrita del fabricante o suministrador que certifique que los mismos responden a las prestaciones de seguridad requeridas por la reglamentación vigente en nuestro país, en las condiciones de servicio y utilización por él descritas. El Empresario Principal (Contratista) elegirá entre los productos del mercado aquel que reúna las condiciones de calidad y seguridad en su utilización según sus prestaciones, exigiendo al fabricante o suministrador los certificados que lo avalen.
- Para dicha normalización interna deberá contar con el VºBº del Coordinador en materia de Seguridad y Salud para esta obra.
- Existirá en el almacén una reserva de accesorios y recambios para los equipos de obra, con el fin de garantizar la reposición de los mismos.
- En esta previsión se tendrá en cuenta la vida útil de los Equipos de Trabajo y su fecha de caducidad.
- El control afectará a todo equipo incluido en el ámbito de aplicación del Real Decreto 1644/2008, de 10 de octubre, por el que se establecen las normas para la comercialización y puesta en servicio de las máquinas, y se realizará por el empresario responsable del equipo, asegurándose de que han sido comprendidas las condiciones de recepción, montaje, utilización y mantenimiento por parte de sus operadores y usuarios.

Correcta utilización de herramientas de albañilería en general:

Las herramientas de albañilería (*paletas, paletines, llanas, plomada, etc.*) están sujetas a riesgos. Para evitarlos, deberán seguirse los pasos que se expresan a continuación:

- Las paletas, paletines o llanas, pueden originar cortes, para evitarlos, no apoye la otra mano sobre el objeto en el que trabaja y utilice guantes impermeabilizados de loneta de algodón lo más ajustados posible.
- Utilice calzado de seguridad para evitar lesiones en caso de que se le caiga una herramienta.
- No sitúe las espuelas al borde de plataformas de andamios o forjados. Pueden caerse y originar un accidente.
- Al manejar la llana, procure realizar giros suaves, ya que un sobreesfuerzo o posición inadecuada le puede hacer caer desde altura.

Correcta utilización de herramientas de carpintería en general:

Las herramientas de carpintería (*formones, buriles, martillos, atornilladores, etc.*) están sujetas a riesgos. Para evitarlos, deberán seguirse los pasos que se expresan a continuación:

- Los formones o el buril, están sujetos al riesgo de cortes, para evitar los cortes, no apoye la otra mano sobre el objeto en el que trabaja y utilice guantes de cuero lo más ajustados posible.
- Al afilar el formón o el buril, hágalo protegido con guantes, si suelta o se le escapa el formón, será proyectado y puede producir un accidente.
- No toque con los dedos el filo de corte, puede producirse una herida.
- El afilado, produce chispas, por lo que para evitar incendios, limpie de madera o de serrín los alrededores de la muela.
- Utilice calzado de seguridad para evitar lesiones en caso de que se le caiga de las manos.
- No sitúe las espuelas al borde de plataformas de andamios o forjados. Pueden caerse y originar un accidente.

Correcta utilización de herramientas manuales:

Las herramientas manuales (*palas, martillos, mazos, tenazas, uñas palanca, alicates, etc.*) están sujetas a riesgos. Para evitarlos, deberán seguirse los pasos que se expresan a continuación:

Las palas, martillos, mazos, tenazas, uñas palanca, alicates, etc. están sujetas a sobreesfuerzos, para evitarlo, deben suministrarse a los operarios los siguientes equipos de protección individual:

- a) muñequeras y faja contra los sobreesfuerzos.
- b) botas de seguridad contra los golpes, caída de objetos o heridas punzantes.
- c) guantes para cortes.
- d) Ropa de trabajo

Procedimiento específico para manejo de palas manuales:

- Utilice los epis apropiados (botas de seguridad, guantes, faja y muñequeras).
- Sujete la pala poniendo una mano cerca de la chapa de la hoja y la otra en el extremo superior.
- Hínque la pala, para ello debe dar un empujón a la hoja con el pie.
- Flexione las piernas y eleve la pala con su contenido.
- Gírese y deposítelo en el lugar elegido.
- Evite caminar con la pala cargada, para evitar sobreesfuerzos. Al manejar la pala, recuerde que es un instrumento cortante y puede lesionar a alguien.
- Cuando sienta fatiga, descanse, luego reanude la tarea.
- Si está al aire libre y siente calor, beba agua abundantemente, nunca bebidas alcohólicas.

Procedimiento específico para manejo de martillos o mazos.

- Utilice los epis apropiados (botas de seguridad, guantes, faja y muñequeras).
- Sujete el martillo o mazo poniendo una mano cerca de la chapa de la maza y la otra en el otro extremo.

- Levante la maza dejando correr la mano sobre el astil mientras lo sujeta firmemente con la otra. Cuide no golpearse las manos o golpear a alguien cercano.
- De fuerza a la maza y descargue el golpe sobre el lugar deseado. Los primeros golpes deben darse con suavidad, si es que deseamos hincar algún objeto.
- Si le ayuda un compañero, debe hincarlo un poco con el martillo antes de dar el primer mazazo, de esta manera, el compañero podrá apartarse de la zona de golpe en caso de error en el mazazo.
- Cuando sienta fatiga, descanse, luego reanude la tarea.
- Si está al aire libre y siente calor, beba agua abundantemente, nunca bebidas alcohólicas.

Procedimiento específico para manejo de uña de palanca.

- Utilice los epis apropiados (botas de seguridad, guantes, faja y muñequeras).
- Sujete la uña de palanca desde el astil poniendo una mano cerca de la uña y la otra en el otro extremo.
- Aproxímese el lugar requerido.
- Ponga las dos manos en el brazo de palanca, para ejercer la fuerza. Apóyese ahora con todo su peso sobre el astil y separará el objeto deseado. Recuerde que el objeto desprendido o separado puede caer y golpear a alguien.
- Cuando sienta fatiga, descanse, luego reanude la tarea.
- Si está al aire libre y siente calor, beba agua abundantemente, nunca bebidas alcohólicas.

5.7. Requisitos para la correcta instalación, utilización y mantenimiento de los medios auxiliares

Se revisará y posteriormente se autorizará la utilización de los medios auxiliares de obra. Deberá reflejarse en un acta, cuyo objetivo fundamental de la formalización del documento es dejar constancia documental del estado operativo y uso de los medios auxiliares a utilizar en la obra. En esta obra se entienden por medios auxiliares aquellos elementos no motorizados (andamios tubulares, plataformas, andamios colgados, torretas de hormigonado, andamios de fachada, plataformas de E/S de materiales, escaleras de mano, etc.). Los elementos motorizados tienen la consideración de máquinas y cumplirán lo establecido en el documento correspondiente.

Los medios auxiliares a utilizar en obra deberán ser preferiblemente nuevos, dispondrán obligatoriamente de marcado CE (en casos excepcionales si no disponen de marcado CE, deberán ser homologados por organismo competente). En caso de ser reutilizados se comprobará su estado, vida útil y se realizará prueba de servicio. Los medios provenientes de empresas dedicadas al alquiler de estos elementos contarán con certificado de revisión, puesta a punto y uso, emitido por ésta.

Será necesaria la previa autorización del Coordinador de Seguridad y Salud o Dirección Facultativa para la utilización de cualquiera de los medios auxiliares utilizados en esta obra.

Especificaciones particulares introducidas por el RD 2177/2004:

1 Las escaleras de mano se revisarán periódicamente, prohibiendo el uso de escaleras improvisadas o de madera pintadas.

2 Los siguientes tipos de andamios utilizados en esta obra, para ser autorizados deberán disponer de un plan de montaje, de utilización y desmontaje, realizado por persona autorizada:

a) Plataformas suspendidas de nivel variable (de accionamiento manual o motorizadas), y plataformas elevadoras sobre mástil.

b) Andamios constituidos con elementos prefabricados apoyados sobre terreno natural, soleras de hormigón, forjados, voladizos u otros elementos cuya altura, desde el nivel inferior de apoyo hasta la coronación de la andamiada, exceda de seis metros o dispongan de elementos horizontales que salven vuelos y distancias superiores entre apoyos de más de ocho metros. Se exceptúan los andamios de caballetes o borriquetas.

c) Andamios instalados en el exterior, sobre azoteas, cúpulas, tejados o estructuras superiores cuya

distancia entre el nivel de apoyo y el nivel del terreno o del suelo exceda de 24 metros de altura.

d) Torres de acceso y torres de trabajo móviles en los que los trabajos se efectúen a más de seis metros de altura desde el punto de operación hasta el suelo.

Sin embargo, cuando se trate de andamios que, a pesar de estar incluidos entre los anteriormente citados, dispongan del marcado CE, por serles de aplicación una normativa específica en materia de comercialización, el citado plan podrá ser sustituido por las instrucciones específicas del fabricante, proveedor o suministrador, sobre el montaje, la utilización y el desmontaje de los equipos, salvo que estas operaciones se realicen de forma o en condiciones o circunstancias no previstas en dichas instrucciones.

3. Los andamios sólo podrán ser montados, desmontados o modificados sustancialmente bajo la dirección de una persona con una formación universitaria o profesional que lo habilite para ello, y por trabajadores que hayan recibido una formación adecuada y específica para las operaciones previstas, que les permita enfrentarse a riesgos específicos de conformidad con las disposiciones del artículo 5 del RD 1215/1997, destinada en particular a:

- a)** La comprensión del plan de montaje, desmontaje o transformación del andamio de que se trate.
- b)** La seguridad durante el montaje, el desmontaje o la transformación del andamio de que se trate.
- c)** Las medidas de prevención de riesgos de caída de personas o de objetos.
- d)** Las medidas de seguridad en caso de cambio de las condiciones meteorológicas que pudiesen afectar negativamente a la seguridad del andamio de que se trate.
- e)** Las condiciones de carga admisible.
- f)** Cualquier otro riesgo que entrañen las mencionadas operaciones de montaje, desmontaje y transformación.

4. Tanto los trabajadores afectados como la persona que supervise dispondrán del plan de montaje y desmontaje mencionado, incluyendo cualquier instrucción que pudiera contener.

5. Cuando no sea necesaria la elaboración de un plan de montaje, utilización y desmontaje, las operaciones previstas en este apartado podrán también ser dirigidas por una persona que disponga de una experiencia certificada por el empresario en esta materia de más de dos años y cuente con la formación preventiva correspondiente, como mínimo, a las funciones de nivel básico, conforme a lo previsto en el apartado 1 del artículo 35 del Reglamento de los Servicios de Prevención, aprobado por el Real Decreto 39/1997, de 17 de enero.

6. Los andamios deberán ser inspeccionados por una persona con una formación universitaria o profesional que lo habilite para ello:

- a)** Antes de su puesta en servicio.
- b)** A continuación, periódicamente.
- c)** Tras cualquier modificación, período de no utilización, exposición a la intemperie, sacudidas sísmicas, o cualquier otra circunstancia que hubiera podido afectar a su resistencia o a su estabilidad.

7. Cuando no sea necesaria la elaboración de un plan de montaje, utilización y desmontaje, las operaciones previstas en este apartado podrán también ser dirigidas por una persona que disponga de una experiencia certificada por el empresario en esta materia de más de dos años y cuente con la formación preventiva correspondiente, como mínimo, a las funciones de nivel básico, conforme a lo previsto en el apartado 1 del artículo 35 del Reglamento de los Servicios de Prevención, aprobado por el Real Decreto 39/1997, de 17 de enero.

Procedimientos preventivos de obligado cumplimiento para el uso por todo el personal de los medios auxiliares que se van a utilizar en la obra.

a) Andamios metálicos modulares:

- Siga las instrucciones dictadas para realizar su trabajo de forma segura.
- Revise en el documento de la *Memoria de seguridad*, los riesgos que entraña trabajar en esta obra con los andamios.
- Si detecta alguna anomalía o deficiencia, deberá comunicarlo inmediatamente al Encargado o al

Recurso preventivo, para que sean solucionadas lo antes posible.

- Se seguirán las instrucciones y recomendaciones del fabricante, tanto para trabajar en el andamio como para su mantenimiento y siguiendo para el montaje el manual de su fabricante o en su caso el plan de montaje realizado por un técnico especialista competente que lo habrá firmado.
- El montaje solo debe realizarse por trabajadores con certificado acreditativo correspondiente y con capacidad de entender las instrucciones y planos que definen la secuencia de operaciones del montaje.
- Los andamios, están dotados de una escalera segura de acceso a las diferentes plataformas. Las plataformas serán continuas y estarán dotadas de barandillas tubulares de 90 cm. o preferentemente 100 cm de altura, con barra intermedia y rodapié de 15 cm también de altura.
- Cada vez que se modifique la andamiada o cuando las condiciones ambientales así lo requiera, es necesario que antes de subir al andamio, realice una inspección de comprobación de su seguridad realizada y firmada por un técnico competente.

Procedimiento de seguridad y salud obligatorio, para el montaje y desmontaje de los andamios metálicos modulares:

- Para evitar el riesgo de caída de componentes durante el montaje y desmontaje, se subirán sujetos con cuerdas y nudos seguros, utilizando trócolas, garruchas o similares.
- Para evitar el riesgo de caída a distinto nivel, durante el montaje y desmontaje del andamio, deberá utilizarse un arnés de seguridad, amarrado a puntos fijos de la estructura.
- Para evitar el riesgo de vuelco estructural durante el montaje y desmontaje, se instalarán tacos de sujeción de tipo de expansión que se irán sustituyendo por tacos de mortero, a medida que se va montando.
- Para evitar el riesgo de caída a distinto nivel, las plataformas de trabajo serán modulares metálicas, sólidas, estables, antideslizantes, continuas y seguras.
- El andamio se montará con todos sus componentes de seguridad. Los que no existiran serán solicitados al fabricante para su instalación antes de su uso.
- Los montadores se ajustarán estrictamente a las instrucciones del *Manual de montaje y mantenimiento* dadas por el fabricante del modelo de andamios metálicos modulares a montar o en su defecto del *Plan de Montaje*.
- Módulos para formar las plataformas, de 30 cm de anchura fabricados en chapa metálica antideslizante o rejilla, soldada a la perfilera de contorno por cordón continuo. Dotados de garras de apoyo e inmovilización. Todos los componentes provendrán del mismo fabricante y tendrán su marca. Se pretende evitar el accidente mortal ocurrido por fallo de los componentes artesanales de una plataforma.
- La plataforma de trabajo, se conseguirá montando los módulos correspondientes que cubran el total del ancho, estando prohibido el uso de plataformas formadas por parte de los módulos y utilizar el resto a modo de soporte de materiales o herramientas.
- Las plataformas de trabajo dispondrán de barandillas perimetrales formadas por pasamanos, listón intermedio y rodapié. En ningún caso las cruces de San Andrés montadas como arriostamiento sustituirán a las barandillas.
- Los componentes del andamio, estarán libres de defectos, desperfectos u oxidaciones que mermen su resistencia.
- No se utilizará por los trabajadores, hasta el momento en el que comprobada su seguridad por el Encargado, este autorice el acceso al mismo.
- Para evitar el posible asiento diferencial de cualquiera de los apoyos del andamio, está previsto que los husillos de nivelación se apoyen sobre durmientes de madera para reparto de cargas.

Se hará entrega a los trabajadores del siguiente texto para su conocimiento:

Procedimiento de seguridad y salud obligatorio, para los trabajadores de esta obra, que hagan uso de andamios metálicos modulares.

- Va usted a trabajar sobre un medio auxiliar seguro si está montado correctamente y se utiliza correctamente. Si elimina algún elemento de seguridad, puede accidentarse o provocar el accidente de algún compañero.
- Las plataformas de trabajo deben cubrir todo el ancho del andamio sin claros entre sí.

- Las plataformas de trabajo dispondrán de barandillas de al menos 90 cm. o preferentemente 100 cm de altura, para evitar caídas a distinto nivel. Las barandillas dispondrán de pasamanos, barra intermedia y rodapié bien sujetos. Recuerde que la cruz de San Andrés no sustituye a las barandillas.
- La separación entre el andamio y la fachada de más de 20 cm. es un riesgo intolerable de caída, que debe poner en conocimiento del encargado para que lo resuelvan.
- Mantengan el orden y limpieza en las plataformas de trabajo para evitar tropiezos.
- No monte borriquetas o utilice otros elementos como bidones para montar nuevas plataformas sobre las propias de los andamios.
- Si observa en la visera de recogida de materiales y objetos desprendidos alguna deficiencia, comuníquela para que sea reparada. Se evitará accidentes a los trabajadores que se aproximen por debajo del andamio.

b) Andamios de borriquetas:

- Siga las instrucciones dictadas para realizar su trabajo de forma segura.
- Revise en el documento de la *Memoria de seguridad*, los riesgos que entraña trabajar en esta obra con los andamios de borriquetas.
- Si detecta alguna anomalía o deficiencia, deberá comunicarlo inmediatamente al Encargado o al Recurso preventivo, para que sea solucionada lo antes posible.

Procedimiento de seguridad y salud obligatorio, para el montaje y desmontaje de los andamios sobre borriquetas:

- Las borriquetas serán metálicas tubulares y estarán en buen uso, sin deformaciones.
- Las plataformas cuajadas formadas por tres módulos metálicos antideslizantes, siendo al menos de 60 cm.
- Cuando la altura de caída sea superior a 2 m., se dispondrán barandillas de al menos 90 cm. y dispondrán de pasamanos, listón intermedio y rodapié de 15 cm, de altura.
- Los andamios se montarán nivelados y arriostrados contra la oscilación con independencia de la altura de la plataforma de trabajo.
- Las plataformas no sobresaldrán de los laterales de las borriquetas para evitar el riesgo de vuelcos por basculamiento.
- La separación entre las borriquetas siempre será la que permitan los anclajes de las plataformas metálicas antideslizantes.

Procedimiento de seguridad y salud obligatorio, para el trabajo sobre los andamios de borriquetas:

- Están prohibidos los andamios formados sobre una borriqueta y otros elementos, como los bidones, palets, sacos, etc.
- Sobre los andamios de borriquetas sólo se apoyará el material estrictamente necesario y repartido sobre la plataforma de trabajo.
- Para evitar el riesgo de caída desde altura, por ubicación de andamios sobre borriquetas en terrazas o balcones, está previsto el uso de las siguientes protecciones a discreción de las necesidades de la ejecución de la obra:

- a) Cuelgue en puntos fuertes de seguridad de la estructura, de cables en los que amarrar el fiador del cinturón de seguridad.
- b) Cuelgue de los puntos preparados para ello en el borde de los forjados, de redes tensas de seguridad.

c) Carretón o carretilla de mano (*chino*)

Procedimiento de seguridad y salud obligatorio, para el uso de carretillas de mano:

- Para cargar la carretilla, flexione ligeramente las piernas, sujete firmemente los mangos y elévese de manera uniforme para que no se desequilibre y vuelque. Mueva la carretilla, empuje y transporte el material.
- Para descargar la carretilla, repita la misma maniobra anterior, pero en sentido inverso.
- Cargue siempre la carretilla de manera uniforme para garantizar su equilibrio.
- Si debe salvar obstáculos o desniveles, debe preparar una pasarela de al menos 60 cm. de ancho, con un ángulo de inclinación lo más suave posible, de lo contrario puede accidentarse por sobreesfuerzo.
- Evite la conducción de las carretillas con objetos que sobresalgan por los lados, es peligroso y puede chocar en el trayecto y accidentarse.
- El camino de circulación debe mantenerse limpio para evitar chocar y volcar el contenido.
- Debe utilizar los siguientes equipos de protección individual: casco de seguridad, guantes, botas de seguridad, ropa de trabajo y chaleco reflectante si transita por lugares en los que están trabajando con máquinas.

d) Contenedor de escombros

Procedimiento de seguridad obligatorio para la descarga y ubicación del contenedor de escombros en obra.

- Controlar los movimientos de descarga para que se realicen según las instrucciones del operario del camión de transporte.
- Subir y bajar del camión solo por los lugares establecidos por el fabricante para este fin.
- No saltar nunca desde la plataforma de transporte al suelo, puede fracturarse algún hueso.
- Suba a la plataforma solamente si es necesario para soltar las mordazas de inmovilización del contenedor.
- Apártese a un lugar seguro y ordene el inicio de la maniobra de descarga. El contenedor quedará depositado sobre el suelo.
- Situarlo en el lugar adecuado para su función, evitando sobreesfuerzos. En este sentido instale un tráctel amarrado por un extremo a un punto fuerte y por el otro al contenedor y muévelo por este procedimiento.
- Cargar el contenedor sin colmo, enrasando la carga, después avisar al camión para su retirada.

Procedimientos de seguridad y salud obligatorios, para la utilización en obra del contenedor de escombros.

- Cubran el contenedor con una lona contra los vertidos accidentales de la carga.
- Por el sistema explicado de tracción con tráctel, esta vez amarrado al contenedor y a uno de los anclajes de la plataforma de carga del camión, realicen los movimientos necesarios para que el mecanismo de carga pueda izarlo.
- Apártese a un lugar seguro mientras se realiza la carga.
- Para la realización de las maniobras descritas en los dos apartados anteriores, es necesario que utilicen el siguiente listado de equipos de protección individual: casco, gafas contra el polvo, guantes de cuero, botas de seguridad, faja y muñequeras contra los sobreesfuerzos y ropa de trabajo.

e) Cubo de hormigonado de suspensión a gancho de grúa

Procedimiento de seguridad y salud obligatorio para utilización del cubilote en obra:

- Las órdenes de llenado se darán por el capataz en comunicación directa con el gruista, para ello se utilizará el medio de comunicación más apropiado: *Teléfono inalámbrico, Teléfono móvil o Walkie talkie.*
- La salida del cubilote del punto de carga, la ordenará el capataz de hormigonado. Evitará la paralización del cubilote durante el trayecto.
- Para evitar el penduleo de la carga o atrapamiento del trabajador que debe recibir el cubilote de

hormigón para su descarga, se le dotará de una cuerda de control, de unos 3 m de longitud.

Procedimiento de seguridad en el lugar a hormigonar:

- Para evitar los riesgos por penduleo se ordenará su detención sobre el punto de descarga a una altura de unos 3 m, los mismos que está previsto que tenga de longitud la cuerda de control y ordenará proceder como sigue:
 - Controlar el penduleo de carga.
 - Aproximar el cubilote al lugar de vertido del hormigón lentamente.
 - Cerciorarse de que no existe nada que pueda atrapar a las personas durante la maniobra de descarga del hormigón (el cubilote asciende con la descarga de peso).
 - Recordar siempre antes de accionar la palanca de descarga del hormigón, el ascenso rápido que realizará el cubilote cuando pierda peso por la descarga.
 - Dirigir el retorno del cubilote al lugar de carga para repetir el proceso.

f) Escaleras de mano.

Procedimientos de seguridad y salud obligatorio para utilización de escaleras por los trabajadores de la obra:

- Siga todas las instrucciones que se le den para realizar su trabajo de forma segura.
- Revise en el documento de la *Memoria de seguridad*, los riesgos que entraña trabajar en esta obra con las escaleras de mano.
- Si detecta alguna anomalía o deficiencia, deberá comunicarlo inmediatamente al Encargado o al Recurso preventivo, para que sean solucionadas lo antes posible.
- Está prohibido el uso de escaleras de mano para salvar alturas iguales o superiores a 5 m.
- Las escaleras de mano estarán firmemente amarradas en su extremo superior al objeto o estructura al que dan acceso.
- Se instalarán cumpliendo la condición de inclinación, de tal manera que en posición de uso, formarán un ángulo sobre el plano de apoyo entorno a los 75°.
- No se accederá a las escaleras de mano, con pesos a hombro o a mano, cuyo transporte no sea seguro para la estabilidad del trabajador.
- Solo se apoyarán sobre lugares firmes evitando inestabilidades.
- Solo se accederá por las escaleras de mano de uno en uno, estando prohibida la utilización al mismo tiempo por dos o más personas.
- Está prohibido deslizarse sobre ellas apoyado sólo en los largueros. El ascenso y descenso por las escaleras de mano, se efectuará frontalmente, mirando directamente hacia los peldaños.
- Se prohíbe empalmes improvisados de tramos de escalera con el fin de alcanzar mayor altura.
- No improvise escaleras en obra y utilice solo modelos comercializados que cumplan con las siguientes características técnicas:

A. De aplicación a las escaleras de mano fabricadas con madera.

- Los largueros estarán contruidos en una sola pieza, sin grietas, empalmes o nudos que puedan mermar su seguridad.
- Los peldaños de madera estarán ensamblados.
- La madera estará protegida solo mediante barnices transparentes que no oculten defectos.
- Instaladas en su lugar de uso, ya inclinadas, tendrán la longitud necesaria para salvar la altura que se necesite más 100 cm, de seguridad.
- Se guardarán a cubierto con el fin de garantizar el buen estado de uso.
- Los largueros dispondrán de zapatas antideslizantes en buen estado.

B. De aplicación a las escaleras de mano fabricadas con acero.

- Los largueros estarán contruidos en una sola pieza, sin deformaciones o abolladuras que puedan mermar su seguridad.
- Estarán pintadas contra la oxidación.

- Instaladas en su lugar de uso, ya inclinadas, tendrán la longitud necesaria para salvar la altura que se necesite, más 100 cm, de seguridad.
- No tendrán suplementos con uniones soldadas, atornilladas o embriadas.
- El empalme de escaleras metálicas solo se realizará mediante la instalación de los dispositivos industriales fabricados para tal fin y siguiendo las especificaciones del fabricante.
- Los largueros dispondrán de zapatas antideslizantes en buen estado.

C. De aplicación a las escaleras de mano fabricadas con aluminio

- Los largueros estarán contruidos en una sola pieza, sin deformaciones o abolladuras que puedan mermar su seguridad.
- Instaladas en su lugar de uso, ya inclinadas, tendrán la longitud necesaria para salvar la altura que se necesite, más 100 cm, de seguridad.
- No tendrán suplementos con uniones soldadas, atornilladas o embriadas.
- El empalme de escaleras se realizará mediante la instalación de los dispositivos industriales fabricados para tal fin y siguiendo las especificaciones del fabricante
- Los largueros dispondrán de zapatas antideslizantes en buen estado.

D. De aplicación a las escaleras de tijera en general.

- Los largueros dispondrán de zapatas antideslizantes en buen estado
- Estarán dotadas en su articulación superior, con topes de seguridad de máxima apertura.
- Dispondrán a mitad de su altura, de una cadenilla (o cable de acero) de limitación de apertura máxima.
- Se utilizarán siempre abriendo ambos largueros para no mermar su seguridad. No se utilizarán como escaleras de mano de apoyo a elementos verticales.

Procedimientos de seguridad y salud obligatorios para el transporte de escaleras:

- Procurar no dañarlas durante su transporte por obra.
- Depositarlas con suavidad, no tirarlas o dejarlas caer.
- No utilizarlas para transportar materiales a modo de carretilla.
- Controlar durante el transporte los extremos, para no provocar ningún accidente.
- Sólo se transportará por una sola persona, escaleras simples o de tijeras con un peso máximo de 55 K.
- No se transportarán horizontalmente. Hacerlo siempre con la parte delantera hacia abajo.
- No hacerla pivotar ni transportarla sobre la espalda, entre montantes, etc.
- Las escaleras extensibles se transportarán con los paracaídas bloqueando los peldaños en los planos móviles y las cuerdas atadas a dos peldaños vis a vis en los distintos niveles.

g) Eslingas de acero (hondillas, bragas)

Las eslingas y bragas de acero, se utilizan en la obra para transportar cargas mediante el gancho de la grúa. Tienen que resistir la carga que deben soportar, por lo que si utiliza eslingas taradas o en mal estado, se corre el riesgo de sobrecargarlas y que se rompan.

- Antes de realizar la carga al gancho de la grúa, solicite la eslinga apropiada al peso a trasladar. Compruebe la carga máxima que admite y consulte si es suficiente para soportar el peso que se ha previsto elevar con el gancho de la grúa.
- Utilice guantes de seguridad para evitar heridas en las manos.
- Sujete el peso que se vaya a transportar, cierre los estribos (o deje que se cierren los pestillos de seguridad de los ganchos de cuelgue).
- Utilice una cuerda de guía segura de cargas, para evitar que la carga oscile durante su transporte.
- Guíe la carga, siguiendo las instrucciones del Encargado.
- Evite que la carga salga de los caminos aéreos, para evitar accidentes eléctricos.

- El ángulo que formen las dos hondillas a la altura de la argolla de cuelgue será igual o inferior a 90° para evitar los riesgos de sobreesfuerzo del sistema de cuelgue, por descomposición desfavorable de fuerzas.

h) Puntales metálicos

Procedimiento de seguridad y salud obligatorio para el trabajo con puntales metálicos en la obra:

- Comprobar el aplomado correcto de los puntales antes de autorizar proseguir con el resto de los trabajos. Si fuera necesario instalar puntales inclinados, se acuñará el durmiente de tablón, nunca el husillo de nivelación del puntal.
- Realizar el hormigonado uniformemente repartido tratando de no desequilibrar las cargas que van a recibir los puntales para lo cual se tendrá en cuenta, los ejes de simetría de los forjados.
- Para evitar sobrecargas, se controlará que los puntales ya en carga, no se aflojan ni tensan y si por cualquier razón, se observa que uno o varios puntales trabajan con exceso de carga, se instalarán a su lado otros que absorban el exceso de carga.
- Para evitar el riesgo catastrófico por deformación del apuntalamiento, se prohíbe usar los puntales extendidos en su altura máxima.
- El desencofrado no se realizará por lanzamiento violento o golpes de puntales u objetos contra los puntales que se pretende desmontar.
- Al desmontar cada puntal, el trabajador controlará la sopanda con el fin de evitar su caída brusca y descontrolada.
- Para evitar el riesgo de caída de objetos durante su transporte a gancho por la grúa, se apilarán sobre una batea emplintada por capas de una sola fila de puntales o de sopandas cruzados perpendicularmente. Se inmovilizarán mediante eslingas a la batea y a continuación se dará la orden de izado a gancho de grúa.

i) Bajante de escombros

Procedimiento de seguridad y salud, obligatorio para el montaje de la bajante de escombros.

- El montaje está sujeto a sobreesfuerzos y caídas a distinto nivel, por lo que los trabajadores que lo realicen utilizarán muñequeras y fajas contra los sobreesfuerzos, guantes de cuero, arnés de seguridad y botas de seguridad.
- Colocar los anclajes de la estructura.
- Montar los módulos, insertando cada uno en el siguiente, colocando a su vez las cadenas de cuelgue e inmovilización.
- Con la ayuda de la grúa (maquinillo, garrucha, etc.) elevar hasta la posición requerida la tolva y recibir las cadenas de cuelgue, a los anclajes de la estructura.

Procedimiento de seguridad y salud, obligatorio para la utilización de la bajante de escombros con maniobra sujeta al riesgo de caída desde altura sin alféizar.

- Instalar los anclajes para recibir los cinturones de seguridad.
- Instale en el suelo, junto a la boca de vertido, los topes de final de recorrido de los carretones chino.
- Los trabajadores que utilicen la tolva, deben realizar las maniobras de vertido, sujetos con el arnés de seguridad a los anclajes previstos para este fin siguiendo la secuencia de maniobras siguiente:
 - Aproximarse con el carretón chino a la tolva.
 - Anclar su cinturón de seguridad.
 - Aproximar la rueda delantera del carretón hasta el tope final de recorrido.
 - Levante el carretón y vierta su contenido.
 - Gire el carretón hacia el interior.
 - Suelte el cinturón de seguridad.
 - Vaya a por la siguiente carga.

Procedimiento de seguridad y salud, obligatorio para la utilización de la bajante de escombros con maniobra sujeta al riesgo de caída desde altura con alféizar.

- Instalar los anclajes para recibir los cinturones de seguridad.
- Instalar en el suelo a dos tercios de la altura de alféizar, una rampa rodeada de barandillas de seguridad.
- Los trabajadores que utilicen la tolva, deben realizar las maniobras de vertido, sujetos con el arnés de seguridad a los anclajes previstos para este fin siguiendo la secuencia de maniobras siguiente:
 - Aproximarse por la rampa con el carretón chino a la tolva.
 - Anclar su cinturón de seguridad.
 - Aproximar la rueda delantera del carretón hasta el tope que presenta el trozo de alféizar visible.
 - Levante el carretón y vierta su contenido.
 - Gire el carretón hacia el interior.
 - Descienda por la rampa
 - Suelte el cinturón de seguridad.
 - Vaya a por la siguiente carga.

5.8. Requisitos para la correcta instalación, utilización y mantenimiento de las instalaciones provisionales

5.8.1. Requisitos de las instalaciones eléctricas

- La instalación eléctrica provisional de obra se realizará siguiendo las pautas señaladas en los apartados correspondientes de la Memoria Descriptiva y de los planos, debiendo ser realizada por empresa autorizada y siendo de aplicación lo señalado en el vigente Reglamento Electrotécnico de Baja Tensión -Real Decreto 842/2002, de 2 de Agosto- y sus instrucciones técnicas complementarias que lo desarrollan:
 - *En especial a la ITC-BT-33: - Instalaciones provisionales y temporales de obras.*
 - ***Se tendrán en cuenta las modificaciones introducidas con efectos de 30 de junio de 2015, las ITC BT-02, BT-04, BT-05, BT-10, BT-16 y BT-25, y añade la BT-52, por Real Decreto 1053/2014, de 12 de diciembre.***
 - ***Igualmente las modificaciones del art. 22, la ITC BT03, se sustituye lo indicado y se añaden las disposiciones adicionales 1 a 4, por Real Decreto 560/2010, de 7 de mayo.***
 - ***Así como la sentencia de 17 de febrero de 2004, de la Sala Tercera del Tribunal Supremo, por la que se anula el inciso 4.2.c.2 de la ITC-BT-03 anexa al Reglamento Electrónico para baja tensión, aprobado por Real Decreto 842/2002, de 2 de agosto.***
- El calibre o sección del cableado será el especificado en planos y de acuerdo a la carga eléctrica que ha de soportar en función de la maquinaria e iluminación prevista.
- Los cables a emplear en acometidas e instalaciones exteriores serán de tensión asignada mínima 450/750 V, con cubierta de policloropreno o similar, según UNE 21027 ó UNE 21150 y aptos para servicios móviles.
- Para instalaciones interiores los cables serán de tensión asignada mínima 300/500 V, según UNE 21027 ó UNE 21031, y aptos para servicios móviles.
- La distribución desde el cuadro general de obra a los cuadros secundarios (o de planta), se efectuará mediante canalizaciones enterradas.
- En caso de efectuarse tendido de cables y mangueras, éste se realizará a una altura mínima de 2 m. en los lugares peatonales y de 5 m. en los de vehículos, medidos sobre el nivel del pavimento.

- El tendido de los cables para cruzar viales de obra, como ya se ha indicado anteriormente, se efectuará enterrado. Su instalación será conforme a lo indicado en ITC-BT-20 e ITC-BT-21. Se señalará el -paso del cable- mediante una cubrición permanente de tabloncillos que tendrán por objeto el proteger mediante reparto de cargas, y señalar la existencia del -paso eléctrico- a los vehículos. La profundidad de la zanja mínima, será entre 40 y 50 cm.; el cable irá además protegido en el interior de un tubo rígido, bien de fibrocemento, bien de plástico rígido curvable en caliente.
- Todos los cables que presenten defectos superficiales u otros no particularmente visibles, serán rechazados.
- Los conductores de la instalación se identifican por los colores de su aislamiento, a saber:

Azul claro: Para el conductor neutro.

Amarillo/verde: Para el conductor de tierra y protección.

Marrón/negro/gris: Para los conductores activos o de fase.

- En los cuadros, tanto principales como secundarios, se dispondrán todos aquellos aparatos de mando, protección y maniobra para la protección contra sobrecargas (sobrecarga y cortocircuitos) y contra contactos directos e indirectos, tanto en los circuitos de alumbrado como de fuerza.
- Dichos dispositivos se instalaron en los orígenes de los circuitos así como en los puntos en los que la intensidad admisible disminuya, por cambiar la sección, condiciones de instalación, sistemas de ejecución o tipo de conductores utilizados.
- Para la prevención de posibles contactos eléctricos indirectos, el sistema de protección elegido es el de puesta a tierra de las masas y dispositivos de corte por intensidad de defecto (interruptores diferenciales).
- Las medidas generales para la protección contra los choques eléctricos serán las indicadas en la ITC-BT-24, teniendo en cuenta:

a) Medidas de protección contra contactos directos:

Se realizarán mediante protección por aislamiento de las partes activas o por medio de barreras o envolventes.

b) Medidas de protección contra contactos indirectos:

Cuando la protección de las personas contra los contactos indirectos está asegurada por corte automático de la alimentación, según esquema de alimentación TT, la tensión límite convencional no debe ser superior a 24 V de valor eficaz en corriente alterna ó 60 V en corriente continua.

Cada base o grupo de bases de toma de corriente deben estar protegidas por dispositivos diferenciales de corriente diferencial residual asignada igual como máximo a 30 mA; o bien alimentadas a muy baja tensión de seguridad MBTS; o bien protegidas por separación eléctrica de los circuitos mediante un transformador individual.

5.8.2. Requisitos de los servicios de seguridad, higiene y bienestar

La Empresa pondrá conforme se especifica en la Memoria, una caseta a pie de obra que dispondrá de lo siguiente:

A) Vestuarios dotados con percheros, sillas y calefacción

B) Servicios higiénicos dotados de lavamanos, ducha, inodoro, espejos y calefacción.

C) Comedor que dispondrá de mesa, sillas, calentador de comidas y recipientes para basuras, aunque debido a la proximidad de restaurantes en los alrededores, se aconsejará al trabajador por motivos de comodidad y relajación, que el personal de la obra coma en el Restaurante: La superficie del comedor ha sido estimada alrededor de 1,20 m² por cada trabajador que deba utilizarlo simultáneamente.

D) Botiquín, cuyo contenido mínimo será: desinfectantes y antisépticos autorizados, gasas estériles, algodón hidrófilo, venda, esparadrapo, apósitos adhesivos, tijeras, pinzas y guantes desechables.

- Estas instalaciones estarán en funcionamiento antes de empezar la obra.
- Para la limpieza y conservación de las instalaciones se dispondrá de un trabajador con la

dedicación necesaria.

- Se prevé la colocación en la obra de contenedores para recogida de las basuras y desperdicios que periódicamente se llevarán a un basurero controlado.
- La conexión del servicio eléctrico se realizará al iniciar la obra, pero antes que se realice la oportuna conexión del servicio eléctrico de la misma, se conseguirá mediante la puesta en funcionamiento de un grupo electrógeno generador trifásico, accionado por un motor de gasoil.
- La conexión del servicio de agua potable, se realizará a la cañería del suministro actual del polígono.

5.8.3. Requisitos de los sistemas de prevención contra incendios

Para evitar en obra el posible riesgo de incendio, se cumplirán las siguientes normas de obligado cumplimiento, estando prohibido en la obra:

- a) La realización de hogueras no aisladas de su entorno.
- b) La realización de soldaduras en lugares en los que existan materiales inflamables.
- c) La utilización de calentadores (hornillos de gas), fuera del lugar indicado para su utilización.
- d) Tirar colillas y/o cerillas encendidas.

La existencia de extintores de incendio en la obra es obligatoria, como medida de prevención frente al riesgo de incendio.

En cualquier caso se deberán seguir las prescripciones marcadas en el *Anexo I* de este Pliego de condiciones particulares: *Plan Emergencia de la Obra*.

Condiciones de los extintores de incendio de la obra:

Cumplirán las especificaciones del Real Decreto 513/2017, de 22 de mayo, por el que se aprueba el Reglamento de instalaciones de protección contra incendios.

Los extintores serán para los fuegos de las Clases "A", "B", "C" y los de CO2 especiales para fuegos eléctricos.

A) Lugares de la obra en los que se instalarán los extintores de incendios:

- Servicios de higiene y bienestar (vestuario).
- Comedor del personal de la obra.
- Local de primeros auxilios.
- Oficinas de la obra.
- Almacenes con productos o materiales inflamables.
- Cuadro general eléctrico.
- Cuadros de máquinas fijas de obra.
- Almacenes de material.
- En todos los talleres.
- Acopios especiales con riesgo de incendio (papel y cartón).

Está prevista además, la existencia y utilización, de extintores móviles para trabajos de soldaduras, oxicorte y aquellos otros que pueden originar incendios.

B) Mantenimiento de los extintores de incendios

- Los extintores serán revisados, retimbrados y mantenidos conforme las especificaciones del fabricante. Se deberá concertar con una empresa acreditada para realizar estos mantenimientos y revisiones.

C) Normas de seguridad para la instalación y uso de los extintores de incendios

- Se instalarán colgados o sobre carro, según las necesidades previstas.

- En cualquier caso, sobre la vertical del lugar donde se ubique el extintor se instalará una señal normalizada
- con la oportuna pictografía y la palabra "EXTINTOR".
- Al lado de cada extintor, existirá un rótulo, que mostrará las *Normas para utilización del extintor*:

NORMAS PARA LA UTILIZACIÓN DEL EXTINTOR DE INCENDIOS

- En caso de incendio, descuelgue el extintor.
- Retire el pasador de la cabeza que inmoviliza el mando de accionamiento.
- Colóquese en la misma dirección que el viento, evitando que las llamas o el humo vayan hacia usted.
- Accione el extintor dirigiendo el chorro a la base de las llamas, hasta apagarlas o agotar el contenido.
- Si observa que no puede dominar el incendio, pida que alguien avise al 112 lo más rápidamente que pueda, informando sobre la magnitud y gravedad de los hechos.

5.9. Requisitos de los materiales y productos sometidos a reglamentación específica que vayan a ser utilizados en la obra

Será de aplicación cualquier normativa técnica con contenidos que afecten a la prevención de riesgos laborales.

Entre otras serán también de aplicación:

- Real Decreto 130/2017, de 24 de febrero, por el que se aprueba el Reglamento de Explosivos.
 - Real Decreto 664/1997 (*con las modificaciones del Anexo II, por Orden de 25 de marzo de 1998 - Ref. BOE-A-1998-7341-*), la Orden ESS/1451/2013 por la que se dicta de conformidad sobre la protección de los trabajadores contra los riesgos relacionados con la exposición a agentes biológicos durante el trabajo y la Orden de 25 de marzo de 1998 por la que se modifica el Anexo II del RD 664/1997.
 - Real Decreto 349/2003, de 21 de marzo, por el que se modifica el Real Decreto 665/1997, de 12 de mayo, sobre la protección de los trabajadores contra los riesgos relacionados con la exposición a agentes cancerígenos durante el trabajo, y por el que se amplía su ámbito de aplicación a los agentes mutágenos.
 - Real Decreto 665/1997, de 12 de mayo sobre la protección de los trabajadores contra los riesgos relacionados con la exposición a agentes cancerígenos durante el trabajo, con las modificaciones:
 - Se modifican los Arts. 2.1 y 2, 4, 10.1.c) y la denominación del anexo I, por Real Decreto 598/2015, de 3 de julio.
 - Se modifica por Real Decreto 349/2003, de 21 de marzo.
 - Se modifican los arts. 1, 2, 5, disposición derogatoria única y se añade un anexo III, por Real Decreto 1124/2000, de 16 de junio.
 - Real Decreto 105/2008, de 1 de febrero, por el que se regula la producción y gestión de los residuos de construcción y demolición
 - Real Decreto 656/2017, de 23 de junio, por el que se aprueba el Reglamento de Almacenamiento de Productos Químicos y sus Instrucciones Técnicas Complementarias MIE APQ 0 a 10.
 - Real Decreto 216/1999, -Seguridad y Salud en el ámbito de las empresas del trabajo temporal-
 - Real Decreto 842/2002, de 2 de Agosto, por el que se aprueba el Reglamento Electrotécnico de Baja Tensión y sus instrucciones técnicas complementarias que lo desarrollan, con las especificaciones:
- SE MODIFICA:**
- con efectos de 30 de junio de 2015, las ITC BT-02, BT-04, BT-05, BT-10, BT-16 y BT-25, y AÑADE la BT-52, por Real Decreto 1053/2014, de 12 de diciembre (Ref. BOE-A-2014-13681).

- el art. 22, la ITC BT03, SE SUSTITUYE lo indicado y SE AÑADEN las disposiciones adicionales 1 a 4, por Real Decreto 560/2010, de 7 de mayo (Ref. BOE-A-2010-8190).
- SE DECLARA la nulidad del inciso 4.2.c.2 de la ITC BT-03 anexa, por Sentencia del TS de 17 de febrero de 2004 (Ref. BOE-A-2004-6072).

- Real Decreto 286/2006, de 10 de marzo, sobre la protección de la salud y la seguridad de los trabajadores contra los riesgos relacionados con la exposición al ruido.

5.10. Procedimiento que permite verificar, con carácter previo a su utilización en la obra, que dichos equipos, máquinas y medios auxiliares disponen de la documentación necesaria para ser catalogados como seguros desde la perspectiva de su fabricación o adaptación

Equipos de trabajo:

Cuando no exista una norma oficial de certificación administrativa de Seguridad, los Equipos de Trabajo deberán disponer de la garantía escrita del fabricante o suministrador, que certifique que los mismos responden a las prestaciones de seguridad requeridas por la reglamentación vigente en nuestro país, en las condiciones de servicio y utilización por él descritas.

El Empresario principal (Contratista) elegirá entre los productos del mercado aquel que reúna las condiciones de calidad y seguridad en su utilización según sus prestaciones, exigiendo al fabricante o suministrador los certificados que lo avalen.

Para dicha normalización interna deberá contar con el VºBº del Coordinador en materia de Seguridad y Salud para esta obra.

No se utilizará ningún equipo de trabajo que no haya sido previamente autorizado su uso en la obra por el Coordinador de Seguridad y Salud.

La Autorización deberá ser formalizada mediante un Acta.

Medios auxiliares:

Cuando no exista una norma oficial de certificación administrativa de Seguridad, los Medios Auxiliares deberán disponer de la garantía escrita del fabricante o suministrador, que certifique que los mismos responden a las prestaciones de seguridad requeridas por la reglamentación vigente en nuestro país, en las condiciones de servicio y utilización por él descritas.

El Empresario principal (Contratista) elegirá entre los productos del mercado aquel que reúna las condiciones de calidad y seguridad en su utilización según sus prestaciones, exigiendo al fabricante o suministrador los certificados que lo avalen.

Para dicha normalización interna deberá contar con el VºBº del Coordinador en materia de Seguridad y Salud para esta obra.

No se utilizará ningún medio auxiliar que no haya sido previamente autorizado su uso en la obra por el Coordinador de Seguridad y Salud.

La Autorización deberá ser formalizada mediante un Acta.

Máquinas:

Cuando no exista una norma oficial de certificación administrativa de Seguridad, las Máquinas deberán disponer de la garantía escrita del fabricante o suministrador, que certifique que las mismas responden a las prestaciones de seguridad requeridas por la reglamentación vigente en nuestro país, en las condiciones de servicio y utilización por él descritas. El Empresario Principal (Contratista) elegirá entre los productos del mercado aquel que reúna las condiciones de calidad y seguridad en su utilización según sus prestaciones, exigiendo al fabricante o suministrador los certificados que lo avalen.

Para dicha normalización interna deberá contar con el VºBº del Coordinador en materia de Seguridad y Salud para esta obra.

No se utilizará ninguna máquina en la obra que no haya sido previamente autorizado su uso en la obra por el Coordinador de Seguridad y Salud.

La Autorización deberá ser formalizada mediante un Acta.

5.11. Índices de control

En esta obra se llevarán los índices siguientes:

1. Índice de incidencia:

Es el promedio del número total de accidentes con respecto al número medio de personas expuestas por cada mil personas.

$$I.I. = (\text{Nº total de accidentes} / \text{Nº medio de personas expuestas}) \times 1000$$

2. Índice de frecuencia:

Para representar la accidentabilidad de la empresa, y corresponde al número de siniestros con baja acaecidos por cada millón de horas trabajadas.

$$I.F. = (\text{Nº total de accidentes} / \text{Nº total de horas trabajadas}) \times 1000000$$

Considerando como el número de horas trabajadas:

$$\text{Nº total de horas trabajadas} = \text{Nº trabajadores expuestos al riesgo} \times \text{Nº medio horas trabajador}$$

3. Índice de gravedad:

Representa la gravedad de las lesiones, y corresponde al número de jornadas perdidas por cada mil trabajadas.

$$I.G. = (\text{Nº jorn. no trabajadas por accidente en jornada de trabajo con baja} / \text{Nº total horas trabajadas}) \times 1000$$

4. Duración media de incapacidad:

Representa el tiempo promedio que han durado los accidentes de la empresa, y corresponde al número de jornadas perdidas por cada accidente con baja.

$$D.M.I. = \text{Jornadas no trabajadas} / \text{Nº de accidentes}$$

Estadísticas:

- a) Los partes de deficiencia se dispondrán debidamente ordenados por fechas desde el origen de la obra hasta su terminación, y se complementarán con las observaciones hechas por el Comité de Seguridad y las normas ejecutivas dadas para subsanar las anomalías observadas.
- b) Los partes de accidentes, si los hubiere, se dispondrán de la misma forma que los partes de deficiencias.
- c) Los índices de control se llevarán en un estadillo mensual con gráficos de dientes de sierra, que permitan hacerse una idea clara de la evolución de los mismos con una somera inspección visual; en abscisas se colocarán los meses del año y en ordenadas los valores numéricos del índice correspondiente.

5.12. Interpretación de los documentos de seguridad y salud

La interpretación de los documentos de Seguridad y Salud de la presente obra, serán de responsabilidad exclusiva del Coordinador de Seguridad y Salud.

El Coordinador de Seguridad y Salud podrá solicitar cualquier informe o aclaración al respecto a las

partes implicadas (*empresa contratista, subcontratista, autónomos*), así como a la Dirección Facultativa.

5.13. Tratamiento de residuos

5.13.1. Normas y contenidos técnicos de tratamientos de residuos

La gestión de los residuos de construcción y demolición de la obra se llevarán a cabo en los términos establecidos por el Real Decreto 105/2008 de 1 de Febrero y las disposiciones y decretos autonómicos correspondientes.

En este sentido, se exigirá a cada contratista el **Plan de Gestión de Residuos de Construcción y Demolición** que refleje cómo se llevarán a cabo las obligaciones que le incumban en relación con los residuos de construcción y demolición que vaya a producir.

Este Plan una vez aprobado por la dirección facultativa y tal como establece el RD 105/2008, pasará a formar parte de los documentos contractuales de la obra.

El Coordinador de Seguridad y Salud realizará, en colaboración con las partes implicadas (*contratistas, subcontratistas, trabajadores autónomos*) una identificación de los riesgos procedentes de la evacuación de los residuos de la construcción, e indicará unas normas y condiciones para el tratamiento y manipulación en obra de los mismos, todo ello conforme al "Estudio de Gestión de Residuos de construcción y demolición" incluido en el proyecto de ejecución y de acuerdo al Plan de Gestión de Residuos presentado por el contratista:

a) Escombros propios de la ejecución de la obra, restos de materiales deteriorados, rotos, fraccionados, etc.:

Hormigón	Señalización de las zonas de acopio de productos residuales de hormigón.
Ladrillos, tejas, materiales cerámicos	Disposición de contenedores para tal fin, señalizando su ubicación, delimitando espacios e impidiendo el paso de personas.
Metales	Señalización de las zonas de acopio de residuos de ferralla y otros productos metálicos. Prohibición de accesos a la zona por personas y vehículos no autorizados.
Maderas	Señalización de las zonas de acopio de maderas.
Vidrios	Depósito en contenedores específicos y debidamente señalizados. Prohibición de accesos y manipulación de residuos por personas y vehículos no autorizados.
Plásticos	Disposición de contenedores para tal fin, señalizando su ubicación.
Papel y cartón	Disposición de contenedores para tal fin, señalizando su ubicación.

b) Restos de productos con tratamientos especiales:

Basura orgánica	Contenedores de basura específicos para tal fin, los cuales se retirarán con frecuencia.
------------------------	--

En cualquier caso, se cumplirá con las condiciones siguientes de eliminación de residuos (*para mayor precisión se recomienda consultar el Plan de Gestión de RCDs de la obra aprobado por la Dirección Facultativa*):

- **Escombro en general**, se evacuará mediante bajantes de escombros (trompas de vertido) de continuidad total y sin fugas. Las bajantes de escombros descargarán sobre contenedor. La boca de la bajante, estará unida al contenedor mediante una lona que abrazando la boca de salida, cubra toda la superficie del contenedor.
- **Escombro especial**, se evacuará mediante bateas emplintadas a gancho de grúa, cubiertas con una lona contra los derrames fortuitos.
- **Limpieza de bajos de maquinaria** antes de su salida de la obra. Pasarán por una alberca de decantación para la limpieza de ruedas y demás residuos.
- **Los camiones hormigonera** se limpiarán en un lugar concreto que se definirá en los planos de ejecución de obra y que estará de acuerdo a los planos del *Plan de Gestión de RCDs*.
- **Escombro derramado**, se evacuará mediante apilado con pala cargadora, con carga posterior a camión de transporte para su traslado a gestor autorizado.

5.13.2. Normas y contenidos técnicos de tratamientos de materiales y sustancias peligrosas

El Coordinador de Seguridad y Salud realizará, en colaboración con respecto a las partes implicadas (empresa contratista, subcontratista, autónomos) una identificación de los riesgos procedentes de la evacuación de materiales y sustancias peligrosas de la obra, e indicará unas normas y condiciones para el tratamiento de los mismos:

- **Fibrocemento**: Deberá manipularse, retirarse, recogerse y envasarse conforme se especifica en el Plan de Trabajo elaborado por la empresa que procede al desamiantado, todo ello conforme al RD 396/2006 así como a la ficha técnica establecida en la memoria de Seguridad y Salud.
- **Aditivos y sustancias químicas**: Deberá seguirse las recomendaciones establecidas en las fichas de los envases del producto, o en su defecto recogerse conforme se especifica en la ficha técnica establecida en la memoria de Seguridad y Salud.
- **Alquitrán**: Deberá recogerse conforme las recomendaciones establecidas por el fabricante, o en su defecto conforme se especifica en la ficha técnica establecida en la memoria de Seguridad y Salud.
- **Fibras**: Deberán recogerse conforme las recomendaciones establecidas por el fabricante de las mismas, o en su defecto conforme se especifica en la ficha técnica.

6. Condiciones económico-administrativas

6.1. Condiciones específicas para la obra

- Una vez al mes, esta Constructora extenderá la valoración de las partidas que en materia de seguridad se hubiesen realizado en la obra; la valoración se hará conforme se ha establecido en el Presupuesto y de acuerdo con los precios contratados por la propiedad.
- El abono de las certificaciones expuestas en el párrafo anterior se hará conforme se estipule en el contrato de la obra.
- A la hora de redactar el presupuesto de Seguridad y Salud, se ha tenido en cuenta solo las partidas que intervienen como medidas de Seguridad y Salud, haciendo omisión de medios auxiliares sin los cuales la obra no se podría realizar.
- En caso de ejecutar en la obra unidades no previstas en el presupuesto, se definirán total y correctamente las mismas, y se les adjudicará el precio correspondiente, procediéndose para su abono tal como se indica en los apartados anteriores.
- En caso de plantearse una revisión de precios el Contratista comunicará esta proposición a la propiedad por escrito, procediéndose seguidamente a lo estipulado en las Condiciones de Índole Facultativo.





EMERGENCIAS ESTUDIO BÁSICO DE SEGURIDAD Y SALUD (RD 1627/97)



**Comunidad
de Madrid**

CONSEJERÍA DE EDUCACIÓN,
CIENCIA Y UNIVERSIDADES

PROYECTO BÁSICO Y DE EJECUCIÓN MEJORA DE ACCESIBILIDAD, INSTALACIÓN
DE ASCENSOR Y ASEOS EN EL CEIP PABLO NERUDA DE COSLADA

Ingenieros y Arquitectos Especialistas en Seguridad y Salud

**20 AÑOS CONSECUTIVOS PREMIADOS POR EL COLEGIO DE INGENIEROS TÉCNICOS DEL CENTRO POR LA CALIDAD DE LOS
TRABAJOS VISADOS Y 2 PREMIOS CAUPOLICAN A LA SEGURIDAD Y SALUD EN OBRAS DE CONSTRUCCIÓN**

1. Identificación de Riesgos	4
1.1. Datos de Obra	4
1.2. Relación de riesgos laborales que no se han podido eliminar y están latentes en la obra	8
1.3. Prevención de incendios en la obra	9
1.3.1. Medidas generales de prevención de incendio en la obra	9
1.3.2. Almacenamiento y acopio de materiales	9
1.3.3. Evaluación del riesgo de incendio en la obra	10
2. Normativa de aplicación	14
3. Medios de protección	16
3.1. Medios técnicos	16
3.2. Medios humanos de intervención	16
4. Plan de actuación frente a emergencias	18
4.1. Emergencia	18
4.1.1. Salidas del centro de trabajo	18
4.1.2. Espacio entorno al edificio	18
4.1.3. Vías de escape en el interior del edificio	18
4.1.4. Punto de encuentro	19
4.1.5. Señalización de Emergencia y Evacuación	19
4.1.6. Itinerario de accidentados de obra al hospital	20
Hospital con carácter general (con cuidados intensivos para accidentados)	20
4.2. Planes específicos de actuación	20
4.2.1. Actuaciones en caso de orden de evacuación	20
4.2.2. Procedimientos de salvamento (Fichas Técnicas)	21
Rescate en caso de sepultamiento	21
Rescate en caso de caída a red tipo horca	24
Rescate en caso de caída con arnés de seguridad	25
4.2.3. Actuaciones específicas (Fichas Técnicas)	26
Actuaciones en caso de fracturas	26
Actuaciones en caso de heridas	27
Actuaciones en casos específicos	28
Actuaciones en caso de exposición prolongada al sol	29
4.2.4. Accidente laboral	30
Actuaciones	30
Comunicaciones	31
Actuaciones administrativas	31
4.2.5. Actuaciones en caso de Emergencia	32
4.2.6. Actuaciones en caso de riesgo grave	32
4.2.7. Actuaciones en caso de riesgo inminente	33
4.2.8. Asistencia médica	33
5. Implantación	34
5.1. Diagramas de actuación	34
5.1.1. Actuaciones en caso de accidente	34
5.1.2. Actuaciones en caso de emergencia	34
5.1.3. Emergencia colectiva por incendio	35
6. Definiciones	37

1. Identificación de Riesgos

1.1. Datos de Obra

Descripción del Proyecto y de la obra sobre la que se trabaja	Los trabajos objeto del presente Estudio Básico consistirán en la mejora de accesibilidad, instalación de ascensor y aseos
Situación de la obra a construir	CEIP Pablo Neruda De Coslada C. de Chile, 132, 28822 Coslada, Madrid



1.2. Relación de riesgos laborales que no se han podido eliminar y están latentes en la obra

En esta obra, se consideran riesgos existentes pero resueltos mediante la aplicación de las medidas preventivas y protecciones técnicas, los contenidos en el siguiente listado, el cual surge de la estadística considerada en el “*Anuario de Estadística de Accidentes de Trabajo de la Secretaría General Técnica de la Subdirección General de Estadísticas Sociales y Laborales del Ministerio de Trabajo y Asuntos Sociales*”:

- Caída de personas a distinto nivel
- Caída de personas al mismo nivel
- Caída de objetos por desplome o derrumbamiento
- Caída de tierras por desplome o derrumbamiento
- Caída de objetos en manipulación
- Caída de objetos desprendidos
- Pisadas sobre objetos
- Choques y golpes contra objetos inmóviles
- Choques y golpes contra objetos móviles
- Golpes y cortes por objetos o herramientas
- Proyección de fragmentos o partículas
- Atrapamiento o aplastamiento por o entre objetos
- Atrapamiento o aplastamiento por vuelco de máquinas o vehículos
- Sobreesfuerzos, posturas forzadas o movimientos repetitivos
- Exposición a temperaturas ambientales extremas
- Contactos térmicos
- Contactos eléctricos
- Exposición a sustancias nocivas o tóxicas

- Contacto con sustancias cáusticas o corrosivas
- Exposición a radiaciones
- Explosión
- Incendio (*evaluado en el apartado siguiente*)
- Daños causados por seres vivos
- Atropellos o golpes con vehículos
- Exposición al ruido
- Exposición a vibraciones
- Iluminación inadecuada
- Carga mental
- Riesgos derivados de factores psicosociales u organizacionales
- Ambiente pulvígeno

La evaluación de los riesgos anteriores tiene su desarrollo en función del *procedimiento constructivo* de cada unidad de obra, de la utilización en dicha unidad de obra de *medios auxiliares y máquinas* y de los *materiales* manipulados en la misma.

Para cada uno de los riesgos evaluados en cada unidad de obra cuyo valor no sea *Trivial* o *Tolerable*, se procede a la adopción de las *medidas preventivas* necesarias para su resolución. Si no fuese posible resolverlos solo con medidas preventivas, a la adopción de *protecciones colectivas* y en última instancia a la adopción de *equipos de protección individual*.

Pero siempre es posible a pesar de ello, que cualquier riesgo por las causas que sea se materialice en una realidad, por ello se expone a continuación el *Plan de actuación* como medida de respuesta en caso de que sucediese un riesgo.

1.3. Prevención de incendios en la obra

1.3.1. Medidas generales de prevención de incendio en la obra

Durante el proceso constructivo, el riesgo de incendio está latente bajo dos situaciones:

A) Materiales utilizados fácilmente combustibles.

- En tal caso es importante el acopio o almacenamiento de los mismos, así como su puesta en obra y al tratamiento dado a los residuos generados durante su manipulación y empleo.

B) Fuentes de energía utilizadas.

En tal caso, una instalación provisional inadecuada, en mal estado, sin mantenimientos o una utilización indebida de la fuente de energía, constituyen un riesgo claro para el inicio de un incendio.

Medidas de seguridad empleadas en esta obra para prevenir el riesgo de incendio.

- Las zonas de la obra que entrañan riesgos de incendio, como son los almacenes de combustible, acopios de pinturas, lacas y barnices, centros de transformación, etc., están señalizadas con riesgo de incendio, además están equipadas con extintores. Su acceso es restringido para evitar la entrada de trabajadores no autorizados.
- Cada local de la obra (*Oficina, Almacén, Taller, Vestuarios, Servicios higiénicos, etc.*) con una superficie de 125 m² o fracción dispone de un extintor de 5 kg. de carga.
- En las inmediaciones del lugar donde está el cuadro eléctrico principal de la obra hay instalado un extintor de CO₂ de 2 kg.
- Todas las zonas de riesgo, están debidamente señalizadas, con la ubicación de los medios o dispositivos contra incendios a utilizar debidamente identificados.
- Los extintores de la obra disponen del mantenimiento establecido conforme el *Reglamento de Instalaciones de Protección contra Incendios*.

- En todo el ámbito de la obra se ha prohibido fumar, así como encender fuego para quemar residuos o rastrojos.
- El repuesto de combustible en las máquinas de combustibles líquidos en la obra se hará siempre alejado de los focos o puntos de peligro de incendio, además se hará siempre con el motor parado.

1.3.2. Almacenamiento y acopio de materiales

Los distintos tipos de materiales y productos combustibles que, normalmente, se emplean en construcción son, entre otros:

- Madera: de encofrado, carpinterías de madera, pavimentos y revestimientos
- Productos plásticos.
- Productos textiles, aislantes e impermeabilizantes.

Como combustibles líquidos están:

- Combustibles y lubricantes para la maquinaria de obra.
- Disolventes, lacas y barnices.

Medidas preventivas relacionadas con el almacenamiento.

- Antes del comienzo de la obra se han habilitado, delimitado y señalizado las zonas de acopio y almacenamiento de materiales y productos combustibles.
- Como precaución común se ha evitado la proximidad a instalaciones eléctricas y el uso de fuentes de calor en la cercanía de dichas zonas de acopio y almacenamiento.
- No se almacenan juntos, materiales que al reaccionar entre sí puedan dar origen a incendios.
- Los productos o materiales inflamables se almacenan en locales o recintos completamente aislados. En estos almacenes los suelos son incombustibles e impermeables. Las zonas de peligro están señalizadas visible y se delimitan y señalizan debidamente.
- Todos estos materiales se almacenan de forma aislada, en especial los combustibles líquidos, que son ubicados en lugares independientes y a la intemperie, en recipientes de seguridad.
- Los materiales combustibles sólidos, se almacenan sin mezclar maderas con elementos textiles o productos bituminosos.
- Los productos y sustancias químicas permanecerán envasados y etiquetados de forma que identifiquen claramente su contenido y los riesgos que su almacenamiento, manipulación o utilización conlleven.
- No se admitirán en la obra envases de sustancias peligrosas que no sean los originales. Siendo extensivo al etiquetado de los envases. Los envases de capacidad inferior o igual a un litro y que contengan sustancias líquidas muy tóxicas, tóxicas o corrosivas, deben llevar una indicación de peligro detectable.
- Se ha habilitado en la obra un almacén para los productos bituminosos e inflamables, ubicado en un lugar fresco y bien ventilado, alejado de otros almacenamientos de productos inflamables.
- Las bombonas de gases se almacenarán separadas de elementos inflamables, en posición vertical y a la sombra.
- En el exterior de los almacenes se colocará siempre un extintor de 5 Kg de polvo ABC, debidamente señalizado, visible y accesible.
- Además se seguirá siempre para el almacenamiento de estos productos, las instrucciones facilitadas por el fabricante.

1.3.3. Evaluación del riesgo de incendio en la obra

Tal como hemos expuesto, los materiales combustibles y los combustibles líquidos empleados en la obra son:

- Madera: de encofrado, carpinterías de madera, pavimentos y revestimientos
- Productos plásticos.
- Productos textiles, aislantes e impermeabilizantes.

Como combustibles líquidos están:

- Combustibles y lubricantes para la maquinaria de obra: Gasóleos y Gasolinas.
- Disolventes, lacas y barnices.

Evaluación del Riesgo Intrínseco de Incendio de la obra.

La evaluación del riesgo intrínseco de incendio en esta obra se ha calculado aplicando la siguiente expresión:

$$Q_s = [(G_1 * q_1 * C_1) + (G_2 * q_2 * C_2) + \dots + (G_i * q_i * C_i)] * R_a / A$$

Siendo:

- G_i = Masa en Kilos
- q_i = Poder calorífico
- C_i = Coeficiente adimensional del material
- R_a = Alto (*consideramos riesgo Alto*)
- A = Área/Superficie

Se considera en esta obra, que los materiales acopiados y utilizados susceptibles de presentar un riesgo de incendio son:

- A)** Madera
- B)** Plásticos
- C)** Productos textiles, aislantes e impermeabilizantes
- D)** Combustibles
- E)** Disolventes, lacas y barnices

El resto de los materiales consideramos por las características de esta obra que no representa en sí un potencial riesgo.

CÁLCULO DEL RIESGO INTRÍNSECO DE INCENDIO (CARGA DE FUEGO)

Los valores obtenidos aplicando la expresión anterior para los materiales objeto de consideración son:

Madera

- $G_i = 1 \text{ Kg}$
- $q_i = 4 \text{ Mcal / K}$
- $C_i = 1,0$
- $R_a = 3,00$
- $A = 1 \text{ m}^2$

(Estimamos como referencia para el cálculo, una masa media de madera en la obra de 1 K por m² de superficie construida, la cual estimamos que se concentrará en los puntos donde se acopie)

Aplicando estos valores a la expresión anterior, obtenemos como resultado:

- $Q_s = 12,00 \text{ Mcal / m}^2$

Es decir: Nivel de Riesgo Intrínseco de Incendio = **BAJO**

Plásticos

- $G_i = 1 \text{ Kg}$
- $q_i = 10 \text{ Mcal / K}$
- $C_i = 1,30$
- $R_a = 3,00$
- $A = 1 \text{ m}^2$

(Estimamos como referencia una masa media de productos plásticos en la obra de 1 K por m² de superficie construida, la cual estimamos que se concentrará en los puntos donde se acopie)

Aplicando estos valores a la expresión anterior, obtenemos como resultado:

- $Q_s = 39,00 \text{ Mcal / m}^2$

Es decir: Nivel de Riesgo Intrínseco de Incendio= **BAJO**

Productos textiles, aislantes e impermeabilizantes

- $G_i = 1 \text{ Kg}$
- $q_i = 6 \text{ Mcal / K}$
- $C_i = 1,30$
- $R_a = 3,00$
- $A = 1 \text{ m}^2$

(Estimamos como referencia una masa media de productos textiles, aislantes e impermeabilizantes en la obra de 1 K por m² de superficie construida, la cual estimamos que se concentrará en los puntos donde se acopie)

Aplicando estos valores a la expresión anterior, obtenemos como resultado:

- $Q_s = 23,40 \text{ Mcal / m}^2$

Es decir: Nivel de Riesgo Intrínseco de Incendio= **BAJO**

Combustibles y lubricantes: Gasóleos y Gasolinas

- $G_i = 500 \text{ Kg}$
- $q_i = 10 \text{ Mcal / K}$
- $C_i = 1,30$
- $R_a = 3,00$
- $A = 30 \text{ m}^2$

(Estimamos como referencia un acopio de unos 500 litros de combustibles, en un área de 30 m², que es aproximadamente la zona destinada a repostar en la obra.)

Aplicando estos valores a la expresión anterior, obtenemos como resultado:

- $Q_s = 650,00 \text{ Mcal / m}^2$

Es decir: Nivel de Riesgo Intrínseco de Incendio= **BAJO**

Disolventes, lacas y barnices

- $G_i = 100 \text{ Kg}$
- $q_i = 8 \text{ Mcal / K}$

- $C_i = 1,30$
- $R_a = 3,00$
- $A = 30 \text{ m}^2$

(Estimamos como referencia un acopio de unos 100 litros de disolventes, lacas y barnices, en un área de 30 m², que es aproximadamente la zona destinada a acopio de los mismos en la obra.)

Aplicando estos valores a la expresión anterior, obtenemos como resultado:

- $Q_s = 104,00 \text{ Mcal / m}^2$

Es decir: Nivel de Riesgo Intrínseco de Incendio= **BAJO**

Por los datos obtenidos de los cálculos anteriores, no es necesario disponer de instalaciones de extinción distintas a los extintores, ni medidas de carácter extraordinario durante la ejecución de esta obra.

2. Normativa de aplicación

Aunque el desarrollo del *Plan de Emergencia* o *Actuaciones de Emergencia* no está contemplado como tal en el RD 1627/1997, sí que en la obra como todo lugar de trabajo deberá contar conforme el Art. 20 de la Ley 31/1995 de una *Medidas de Emergencia*:

Ley 31/1995 (Ley de Prevención de Riesgos Laborales) Artículo 20.- Medidas de emergencia.

El empresario, teniendo en cuenta el tamaño y la actividad de la empresa, así como la posible presencia de personas ajenas a la misma, deberá analizar las posibles situaciones de emergencia y adoptar las medidas necesarias en materia de primeros auxilios, lucha contra incendios y evacuación de los trabajadores, designando para ello al personal encargado de poner en práctica estas medidas y comprobando periódicamente, en su caso, su correcto funcionamiento. El citado personal deberá poseer la formación necesaria, ser suficiente en número y disponer del material adecuado, en función de las circunstancias antes señaladas.

Para la aplicación de las medidas adoptadas, el empresario deberá organizar las relaciones que sean necesarias con servicios externos a la empresa, en particular en materia de primeros auxilios, asistencia médica de urgencia, salvamento y lucha contra incendios, de forma que quede garantizada la rapidez y eficacia de las mismas.

Para ello, en esta obra, se cumplirán las medidas establecidas en el Anexo IV del R.D. 1627/97 Parte A, y concretamente:

- Punto 4. Vías y salidas de emergencia:

- a) Las vías y salidas de emergencia deberán permanecer expeditas y desembocar lo más directamente posible en una zona de seguridad.
- b) En caso de peligro, todos los lugares de trabajo deberán poder evacuarse rápidamente y en condiciones de máxima seguridad para los trabajadores.
- c) El número, la distribución y las dimensiones de las vías y salidas de emergencia dependerán del uso de los equipos y de las dimensiones de la obra y de los locales, así como del número máximo de personas que puedan estar presente en ellos.
- d) Las vías y salidas específicas de emergencia deberán señalizarse conforme al Real Decreto 485/1997, de 14 de abril, sobre disposiciones mínimas en materia de señalización de seguridad y salud en el trabajo. Dicha señalización deberá fijarse en los lugares adecuados y tener la resistencia suficiente.

e) Las vías y salidas de emergencia así como las vías de circulación y las puertas que den acceso a ellas no deberán estar obstruidas por ningún objeto, de modo que puedan utilizarse sin trabas en cualquier momento.

Las puertas de Emergencia se abrirán siempre en sentido de evacuación.

f) En caso de avería del sistema de alumbrado, las vías y salidas de emergencia que requieran iluminación deberán estar equipadas con iluminación de seguridad de suficiente intensidad.

- Punto 5.Detección y lucha contra incendios:

a) Según las características de la obra y según las dimensiones y el uso de los locales, los equipos presentes, las características físicas y químicas de las sustancias o materiales que se hallen presentes así como el número máximo de personas que puedan hallarse en ellos, se deberá prever un número suficiente de dispositivos apropiados de lucha contra incendios y, si fuere necesario, de detectores de incendios y de sistemas de alarma.

b) Dichos dispositivos de lucha contra incendios y sistemas de alarma deberán verificarse y mantenerse con regularidad. Deberán realizarse, a intervalos regulares, pruebas y ejercicios adecuados.

c) Los dispositivos no automáticos de lucha contra incendios deberán ser de fácil acceso y manipulación. Deberán estar señalizados conforme al Real Decreto sobre señalización de seguridad y salud en el trabajo. Dicha señalización deberá fijarse en los lugares adecuados y tener la resistencia suficiente.

- Punto 14.Primeros auxilios:

a) Será responsabilidad del empresario garantizar que los primeros auxilios puedan prestarse en todo momento por personal con la suficiente formación para ello. Asimismo, deberán adoptarse medidas para garantizar la evacuación, a fin de recibir cuidados médicos, de los trabajadores accidentados o afectados por una indisposición repentina.

b) Cuando el tamaño de la obra o el tipo de actividad lo requieran, deberá contarse con uno o varios locales para primeros auxilios.

c) Los locales para primeros auxilios deberán estar dotados de las instalaciones y el material de primeros auxilios indispensables y tener fácil acceso para las camillas. Deberán estar señalizados conforme al Real Decreto sobre señalización de seguridad y salud en el trabajo.

d) En todos los lugares en los que las condiciones de trabajo lo requieran se deberá disponer también de material de primeros auxilios, debidamente señalado y de fácil acceso. Una señalización claramente visible deberá indicar la dirección y el número de teléfono del servicio local de urgencias.

3. Medios de protección

3.1. Medios técnicos

A) MEDIOS MATERIALES DE EXTINCIÓN:

La obra dispone de los siguientes medios de extinción de incendios:

- Extintores de incendios

B) MEDIOS EXTERNOS DE EXTINCIÓN:

Los medios externos se solicitan al TELÉFONO DE EMERGENCIA 112.

LOS HIDRANTES EXTERIORES SERÁN DE USO EXCLUSIVO DE LOS BOMBEROS.

C) TELÉFONOS DE EMERGENCIA:

Emergencias: **112**
Policía Municipal: **092**
Policía nacional: **091**

3.2. Medios humanos de intervención

Para hacer frente a las situaciones de incendio, la obra cuenta con un equipo de intervención, formado por un conjunto de personas especialmente preparadas para la extinción de incendios, que desempeñan un puesto de trabajo en la obra y, que en caso de emergencia, se incorporan al equipo de intervención.

Este equipo cuenta con un **Jefe de Emergencia**, cuyos datos figuran en este mismo documento, así como de diversos equipos.

La organización de los medios humanos se completará con los programas y planes que más adelante se exponen, para asegurar la dotación apropiada de medidas de seguridad, su mantenimiento, la formación de personal y su actuación en caso de incendio en la obra.

4. Plan de actuación frente a emergencias

4.1. Emergencia

4.1.1. Salidas del centro de trabajo

Conforme se observa en los planos adjuntos, el ancho de las salidas establecidas y señalizadas en los mismos son suficientes, dada la ocupación prevista de la obra, para permitir en caso de emergencia la evacuación del personal de la misma.

Además, todas las salidas se abren en el sentido de evacuación y están exentas de obstáculos que dificulten la evacuación.

4.1.2. Espacio entorno al edificio

En los planos adjuntos se detalla tal como puede observarse, que hay suficiente espacio libre para alejarse los trabajadores de cualquier riesgo de caída de elementos del edificio en construcción, incluso del fuego que en el mismo pudiera producirse.

4.1.3. Vías de escape en el interior del edificio

A medida que se va elevando la estructura del edificio, en los planos adjuntos puede apreciarse la situación de las vías de evacuación (tanto de pasillos, rampas y escaleras), y que están preparadas para la evacuación del personal en caso necesario.

Ante cualquier obturación de carácter temporal de una de las vías de salida, quedará siempre libre la otra.

Las vías y salidas de emergencia, incluidas las puertas que deban ser atravesadas durante la misma, deberán estar señalizadas desde el inicio del recorrido hasta el exterior o zona de seguridad.

Se tendrá un especial cuidado en la señalización, de la alternativa correcta en aquellos puntos que puedan inducir a error en caso de evacuación.

Las puertas que deban ser atravesadas durante la evacuación serán fácilmente operables desde el interior, y abrirán en sentido de evacuación no entorpeciendo u obstruyendo el paso en la evacuación de la obra.

Los mecanismos de apertura no deben suponer ningún riesgo añadido para la evacuación de los trabajadores de la obra.

4.1.4. Punto de encuentro

Conforme se observa en los planos adjuntos, se ha establecido en el ámbito de la obra, un punto de encuentro, donde los trabajadores deberán acudir obligatoriamente en caso que se produzca una evacuación de obra.

Este punto de encuentro está debidamente señalizado e identificado en la obra, estando en todo momento exentos y libre de obstáculos que puedan impedir el agrupamiento de los trabajadores en caso de evacuación.

Además todos los trabajadores son conocedores de este punto de encuentro y saben que en caso de evacuación deberán acudir al mismo para ser contados.

4.1.5. Señalización de Emergencia y Evacuación

Deberán señalizarse convenientemente en la obra y mantenerse durante todo el proceso constructivo:

- a) Las vías y salidas de emergencia.
- b) Las puertas que deban ser atravesadas durante la evacuación (que abrirán siempre en sentido de evacuación).
- c) Las salidas al exterior.
- d) La situación de las vías *-escalera-* de evacuación.

Todas ellas conforme se especifica en los planos, y conforme se establece en el Real Decreto 485 de 14 de abril de 1.997 (con las modificaciones del R.D. 598/2015) que desarrolla los preceptos específicos sobre señalización de riesgos en el trabajo según la Ley 31 de 8 de Noviembre de 1.995 de prevención de riesgos laborales.

Así mismo también deberá señalizarse el itinerario de accidentados.

Todas las señales de emergencia utilizadas en la obra serán visibles en todo momento, siendo del tipo fotoluminiscentes.

4.1.6. Itinerario de accidentados de obra al hospital

Hospital Universitario del Henares

Dirección: Av. de Marie Curie, 0, 28822 Coslada, Madrid

Horario: Abierto 24 horas

Teléfono: 911 91 20 00

CEIP Pablo Neruda

C. de Chile, 132, 28822 Coslada, Madrid

- > Toma Calle de Honduras hacia Av. de Isabel Torres.

4 min (1,3 km)

- En la rotonda, toma la primera salida en dirección Av. de Isabel Torres

31 s (200 m)

- > Toma Av. de José Hierro y Av. de Marie Curie hasta tu destino.

3 min (1,2 km)

Hospital Universitario del Henares

Av. de Marie Curie, 0, 28822 Coslada, Madrid

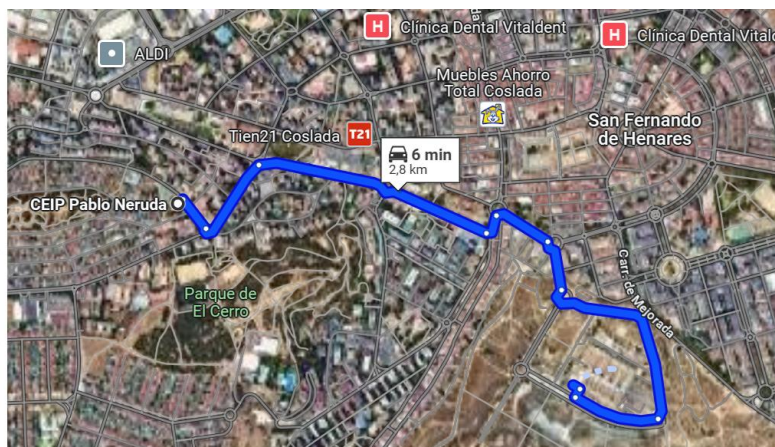

4.2. Planes específicos de actuación

4.2.1. Actuaciones en caso de orden de evacuación

Actuaciones para **Todo el Personal** de esta obra, en caso de Evacuación:

- Prestar atención a las órdenes de los responsables de las emergencias y/o equipo de evacuación.
- Desconectar, si es posible, los equipos de trabajo eléctricos que utilizabas y parar los motores de las máquinas y equipos utilizados.
- Mantener la calma y evacuar en orden.
- Abandonar el lugar de trabajo con rapidez.
- Utilizar las vías de evacuación establecidas.
- No utilizar los ascensores fijos, ni los ascensores de obra, ni mucho menos los montacargas.
- No bloquear las salidas de ningún tipo.
- No retroceder para recoger objetos personales.
- Ofrecer tu asistencia a los heridos, accidentados o personas impedidas de la obra.
- Una vez en el exterior, acudir al punto de encuentro establecido o a la zona de seguridad fijada.

4.2.2. Procedimientos de salvamento (Fichas Técnicas)

Rescate en caso de sepultamiento

El problema más grave en un sepultamiento es el aplastamiento del tórax (caja ósea cartilaginosa que contiene los órganos encargados de la respiración y circulación y que cubre parte de los órganos abdominales).

La caja torácica está constituida por el esqueleto óseo (columna vertebral, costillas y esternón), y un conjunto de músculos, que son los músculos del tronco, los músculos intercostales y el diafragma. Las paredes del tórax cumplen una doble función: por un lado, protegen el contenido visceral, y por otro intervienen de manera fundamental en la mecánica ventilatoria.

El contenido de la caja está formado por una serie de órganos vitales para el organismo, como son, los órganos centrales del aparato respiratorio (pulmones, pleura, vías respiratorias, traquea y bronquios), los órganos centrales del aparato circulatorio, (corazón, pericardio y grandes vasos, como la aorta, venas cavas del sistema circulatorio sistémico o periférico y vasos del sistema pulmonar), y el esófago y los grandes troncos nerviosos pertenecientes al sistema nervioso autónomo.

Para poder desempeñar la función ventilatoria, es fundamental que las paredes del tórax tengan elasticidad y movilidad. En cada inspiración, la caja torácica aumenta de volumen, mientras que los pulmones, adheridos a ella por la pleura, se distienden para que penetre el aire dentro de sus

alvéolos. El proceso de la espiración es pasivo.

Cuando este equilibrio anatómico-funcional se rompe por una fuerza traumática, la función ventilatoria se trastorna y la fisiología cardiorrespiratoria se altera.

En el caso del sepultamiento, sucede por una fuerte compresión, consecuencia de:

- Aplastamiento
- Incarceración
- Sepultamiento

En los sepultamientos, se provocan siempre traumatismos torácicos, por lo que podemos encontrar las siguientes lesiones:

1) Lesiones parietales: Siempre que se produce una falta de integridad en la pared torácica, hay una alteración del mecanismo ventilatorio.

2) Contusión muscular: Se produce por lesión traumática de los músculos anchos que recubren las paredes del tórax (pectorales mayor y menor, serratos, gran dorsal y trapecio. Tienen una importante repercusión funcional en el desarrollo normal de la mecánica respiratoria, ya que causa un dolor contusivo que limita la contracción y el deslizamiento muscular normal, disminuyendo la ventilación.

3) Fracturas costales: Su gravedad dependerá de la existencia o no de desplazamiento. Cuando existe desplazamiento y este es hacia adentro, la costilla fracturada puede producir una ruptura de la pleura, con herida incluso del parénquima pulmonar, pudiendo dar lugar a un neumotórax(el aire inspirado pasa desde los alvéolos pulmonares a la cavidad pleural), o bien a un hemo-neumotórax traumático (a través de la herida pulmonar, se produce una hemorragia del pulmón.

4) Lesiones de pleura y cavidad pleural: Son el neumotórax y el hemotórax, de los que hemos hablado anteriormente.

5) Lesiones pulmonares: Al ser el pulmón un órgano elástico y muy vascularizado, son frecuentes las lesiones por traumatismos contusos, que pueden derivar desde infiltraciones hemorrágicas hasta las lesiones graves con rupturas bronquiales y vasculares.

6) Lesiones cardíacas: Son muy importantes y muchas veces pasan desapercibidas. Siempre se acompañan de lesiones miocárdicas de distinto grado.

7) Traumatismos abiertos: Son aquellos en los que existe una comunicación de la cavidad torácica con el exterior. Pueden producirse por arma blanca, arma de fuego y por lesiones contusivas, desgarras y arrancamientos

Procedimientos de salvamento (Ficha Técnica).

Rescate en caso de Sepultamiento

Equipamiento de salvamento:

Se deberá disponer en la obra de palas y picos, que permitan en caso de sepultamiento actuar directamente al rescate de la persona o personas sepultadas.

Actuaciones secuenciales para el salvamento:

1º- Acudir al rescate.

2º- Solicitar la ayuda del máximo personal posible para el rescate.

3º- Informarse mientras tanto acerca del número de personas sepultadas y su posible localización.

4º- Comunicar a los servicios de emergencia la situación (Bomberos, Ambulancia, etc.) indicando claramente el suceso y el estado en que se encuentra, solicitando si es preciso máquinas, equipos e incluso perros localizadores, según la gravedad de la situación y el posible número de personas sepultadas.

5º- Proceder a su rescate siguiendo el orden siguiente:

- Evitar que los compañeros actúen en el rescate de modo impulsivo, descoordinado y por su cuenta, si atender a un plan organizado de colaboración inmediata.
- Utilizar equipos de mano, sobretudo si el accidentado consideramos que no se encuentra a

gran profundidad.

- Utilizar máquinas para el rescate cuando el volumen de tierras de sepultamiento sea cuantioso. Pero nunca utilizar maquinaria pesada apoyándola directamente sobre las zonas sepultadas. Recuerde que el peso de la maquinaria puede comprimir más al sepultado.
- Proceder al rescate lo antes posible, evitando que los materiales retirados puedan volver a caer en el lugar del rescate. Deberá siempre velarse por la seguridad propia, ya que nuevos sepultamientos podrían complicar más las cosas.
- Evite que la gente alarme al accidentado con sus voces o sugerencias, ya que puede afectar a su estado y le puede hacer actuar irresponsablemente.

6º- Una vez se ha rescatado a un trabajador sepultado, y mientras llegan los equipos de emergencia exterior, observar el estado del accidentado, para actuar en consecuencia:

A) Realizar un balance de las lesiones. Para ello, debemos buscar la existencia de:

- 1) Lesiones parietales: deformidades, fracturas costales, aleteo torácico, equimosis, hematomas, heridas soplantes
- 2) Anomalías de la cinética parietal: tiraje, respiración paradójica
- 3) Signos de pérdida sanguínea: palidez cutaneomucosa, hemoptisis, hemorragias externas.
- 4) Trastornos de hematosi: sudores, cianosis
- 5) A la palpación: dolor provocado, enfisema subcutáneo, simetría de los pulsos en las cuatro extremidades, pulso, tensión arterial
- 6) A la percusión: timpanismo (neumotórax),
- 7) A la inspección ocular: matidez (hemoneumotórax)

B) Valorar la gravedad del paciente, para lo cual se tendrán en cuenta los factores de riesgo:

- Edad
- Situación
- Alteraciones asociadas
- Trastorno de la hematosi
- Hemoptisis
- Heridas torácicas
- Taponamientos
- Trastornos de la consciencia
- Convulsiones
- Colapso
- Shock
- Paro cardiocirculatorio.

Estado del accidentado crítico:

- Mantener la calma a su alrededor.
- Calmar al accidentado y tratar de que no se mueva, hasta que se hagan cargo los equipos de emergencia.
- Si hace viento frío, lluvia, nieve o existe peligro de caída de objetos sobre el accidentado deberá en cualquier caso poner a salvo.

Estado del accidentado leve:

- Mantener la calma a su alrededor.
- Calmar al accidentado y tratar de que no se mueva hasta que se hagan cargo los equipos de emergencia.

7º- Actúe después del salvamento siguiendo estas instrucciones:

- En los traumatismos leves, sin repercusión cardiorrespiratoria, se procederá a:
 - Realizar ejercicios respiratorios suaves.

- Nunca realizar vendajes compresivos que puedan impedir la ventilación (aún presentando fracturas o heridas).

- En los traumatismos torácicos graves, se procederá a:
 - 1) Asegurar la permeabilidad de la vía aérea.
 - 2) Conseguir una ventilación apropiada (sobretudo en zanjas, espacios confinados, etc...).
 - 3) En caso de shock, se tomarán las constantes vitales, se solicitará a los equipos oxígeno para suplir la hipoxemia.
 - 4) En caso de heridas abiertas, se cubrirán las mismas con gasas estériles.
 - 5) En caso de hemorragia externa, contención mecánica de la misma mediante taponamiento y compresión.
 - 6) Se respetará la posición adoptada por el herido, en general semisentado
 - 7) Se realizará la toma de constantes vitales (pulso, tensión arterial en los dos miembros, frecuencia cardiaca, frecuencia respiratoria.
 - 8) En caso de producirse un paro cardiorrespiratorio, se adoptarán las medidas correspondientes a la reanimación cardiopulmonar.
- Ante un sepultamiento, sea cual sea el resultado final, siempre se debe trasladar al accidentado a un centro médico.
- Aprovechar el efecto sociológico beneficioso de protección, provocado por la red de horca en el incidente para sacar la máxima rentabilidad preventiva de la experiencia sobre el equipo humano de la obra.

8º- Durante el transporte del paciente al centro hospitalario:

- 1) Se vigilará el estado de consciencia, intentando mantener al herido consciente.
- 2) Se vigilará la coloración de la piel.
- 3) Se vigilarán las constantes vitales.
- 4) Se controlará la permeabilidad de las vías aéreas.
- 5) Se controlará el estado y volumen de los drenajes si los hubiese.

Rescate en caso de caída con arnés de seguridad

Procedimientos de salvamento (Ficha Técnica).

Rescate en caso de caída con arnés de seguridad

Equipamiento de salvamento:

Se deberá disponer en la obra de cuerdas para salvamento, con el objeto de poder ser arrojado al accidentado para proceder a su salvamento.

Actuaciones secuenciales para el salvamento:

Cuando un trabajador con arnés de seguridad queda colgado tras sufrir un percance, presenta problemas de salvamento, ya que el accidentado permanece en posición colgado pudiendo quedar a cierta distancia de un punto accesible del forjado con posibilidades de rescate y con riesgo de golpearse contra partes salientes de los paramentos si trata de realizar movimientos inadecuados o actúa precipitadamente.

1º- Observar el estado del accidentado, para actuar en consecuencia:

Estado del accidentado crítico:

- Mantener la calma a su alrededor.
- Avisar a los equipos de Emergencia (Bomberos, Ambulancia, etc.) indicando claramente el suceso y el estado en que se encuentra.
- Calmar al accidentado y tratar de que no se mueva.
- Asegurarse de que el estado del arnés permite soportar el peso del accidentado. Si presenta fracturas en la columna o cuello, reventones de bazo, etc. es conveniente no moverlo y esperar que los servicios de rescate lo extraigan. Si presenta heridas sangrantes o fracturas en otros miembros, deberá ser rescatado inmediatamente siguiendo las instrucciones que se indican más abajo.
- Si hace viento frío, lluvia, nieve o existe peligro de caída de objetos sobre el accidentado deberá en cualquier caso rescatarse siguiendo las instrucciones que se indican más abajo.

Estado del accidentado leve :

- Mantener la calma a su alrededor.
- Calmar al accidentado y tratar de que no se mueva hasta que procedamos a su rescate siguiendo las instrucciones que se indica más abajo.

2º- Proceder a su rescate siguiendo el orden siguiente:

- Evitar que los compañeros actúen en el rescate de modo impulsivo y por su cuenta.
- Aproximarse al borde del forjado que quede más próximo al accidentado.
- Retirar las barandillas si las hay. Deberá necesariamente utilizar un arnés de seguridad y sujetarse a un punto fijo o línea de vida.
- Evitar que la gente alarme al accidentado con sus voces o sugerencias, ya que puede afectar a su estado y le puede hacer actuar irresponsablemente.
- Si el estado del accidentado lo permite, se le lanzará un cabo de salvamento y tirando de modo progresivo del mismo y en sentido dirigido hacia el forjado más cercano al rescate, ir acercando al accidentado. En caso contrario deberá ser lazado por los brazos, con objeto de acercarlo.
- Ayudar con las manos a que el accidentado acceda al forjado.
- Una vez a salvo, comprobar el estado del arnés y línea de vida, con el objeto de sustituirla si fuera necesario antes de continuar con las actividades.

3º- Actúe después del salvamento siguiendo estas instrucciones:

- Si el accidentado presenta heridas, lesiones, fracturas, taquicardia, palpitaciones, dolor de pecho, dolor de bazo o cualquier otro síntoma deberá ser trasladado de inmediato a un centro médico para su reconocimiento.
- Aprovechar el efecto sociológico beneficioso de protección, provocado por la red en el incidente para sacar la máxima rentabilidad preventiva de la experiencia sobre el equipo humano de la obra.

4.2.3. Actuaciones específicas (Fichas Técnicas)**Actuaciones en caso de fracturas**

Actuaciones específicas (Ficha Técnica).

Actuaciones en caso de fracturas

Las fracturas son las roturas de uno o varios huesos provocadas por un traumatismo. Puede existir fractura si se dan alguna de estas circunstancias en el herido:

- 1) Si hay dolor intenso.
- 2) Si hay deformidad de la región afectada.
- 3) Si hay imposibilidad para el movimiento.
- 4) En caso de duda, debe actuarse como si hubiera fractura.

En caso de duda hay que tratar al herido como si efectivamente tuviese una fractura.

Una vez hemos llegado a él, lo que no debe hacerse es:

- 1) Levantar al lesionado
- 2) Hacerle andar
- 3) Transportarlo sin haber inmovilizado la parte afectada.
- 4) Intentar corregir la deformidad.

Por otro lado, lo que si deberemos hacer es:

a) Si hay herida colocar vendaje sobre la misma, evitando:

- Tocar los extremos óseos.
- Cohibir la hemorragia si la hubiera.
- Inmovilizar la parte afectada por la fractura.

b) Si no hay herida, deberemos:

- Inmovilizar la parte afectada por la fractura, evitando que se muevan las articulaciones que estén próximas tanto por encima como por debajo del punto de fractura. Para que ello se sujetarán con alguna ligadura, recordando que la ligadura nunca deberá colocarse en el punto donde se localice la fractura.
- Comprobar que no existen varias fracturas en el accidentado. Observar con detenimiento que esto es así.
- Miembros superiores fracturados: Inmovilizar la fractura del miembro superior mediante cabestrillo.
- Miembros inferiores fracturados: Inmovilizar la fractura del miembro inferior, con especial cuidado de inmovilizar conveniente el pie.

Actuaciones en caso de heridas

Actuaciones específicas (Ficha Técnica).

Actuaciones en caso de heridas

Se trata sin duda del accidente más frecuente, y suelen ser causados normalmente por el mal uso o uso indebido de elementos de corte, manipulación de piezas cortantes, etc.

La forma correcta de curar una herida en un accidentado es la siguiente:

- 1) El socorrista deberá lavarse las manos y desinfectárselas posteriormente con alcohol.
- 2) Hervir las pinzas y tijeras que vamos a utilizar, durante 15 minutos. Verter un poco de alcohol sobre las mismas y hacerlas arder (flameado).
- 3) Limpiar la herida con agua y jabón empezando en el centro y después hacia los extremos, con una compresa de gasa (nunca con algodón, ya que puede dejar restos).
- 4) Quitar los restos de cuerpos extraños de la herida; restos de tierra, etc, mediante unas pinzas estériles.
- 5) Finalmente se pincelará la herida con mercurocromo (mercromina). Después se colocará una gasa por encima y un apósito - siempre que sea posible (sino sangra o rezuma)- es

mejor dejarla al aire libre.

No obstante, si observamos aparentemente que la herida reviste gravedad, deberemos proceder del siguiente modo:

- 1) Con carácter general: Se cubrirá con un apósito lo más rápidamente posible (estéril) o un pañuelo o trapo cualquiera lo más limpio que pueda y se le hará trasladar de inmediato al centro asistencial.
- 2) En las heridas penetrantes de tórax debe evitarse la entrada de aire por la herida mediante vendaje impermeable (esparadrapo) y trasladar al lesionado en postura semisentado.
- 3) En las heridas de abdomen con salida de vísceras (intestinos) nunca hay que intentar reintroducirlas, simplemente cubrirlas y trasladar al lesionado echado boca arriba con las piernas flexionadas. No olvide que bajo ninguna circunstancia deberá dar de beber a estos heridos.

Actuaciones en casos específicos

Actuaciones específicas (Ficha Técnica).

Actuaciones en casos específicos

Accidentes digestivos

Las indigestiones se curan solas con dietas. No emplear nunca purgas ni lavativas.
Si no remite el problema asistir al médico al menor tiempo posible.

Desmayos

Poner al desmayado acostado con la cabeza baja, los pies ligeramente elevados y aflojados los vestidos. No levantarlo demasiado pronto, manteniéndole en esta posición más de 10 minutos.

Crisis de nervios

Aislar al enfermo. Rociarle la cara con agua, colocarle unas gotas de colonia o vinagre en las fosas nasales.

Ataques epilépticos

No impedir al enfermo que realice su crisis.

Proteger al enfermo, apartando los objetos con los que pueda dañarse. Colocarle entre los dientes un trapo arrollado, para evitar que se muerda la lengua, y aflojarle la ropa.

Cuerpos extraños

Los cuerpos extraños son introducidos en alguno de estos órganos:

Ojos:

- a) Si el cuerpo extraño está en el párpado, lavar el ojo bajo el grifo.
- b) Si el cuerpo extraño está clavado en la córnea, colocar unas gotas de colirio anestésico, taponarlo con compresa y llevar urgentemente al paciente al oftalmólogo.
- c) Si son sustancias ácidas o alcalinas, lavar el ojo abundantemente con un chorro de agua y después con agua con bicarbonato si la sustancia era ácida, o con agua y vinagre si era alcalina. En cualquier caso llevar al oftalmólogo. *Es recomendable en cualquier caso asistir al médico.*

Vías respiratorias:

Dejar toser al accidentado, no hacer nada. Llevarlo urgentemente al médico. *Es recomendable en cualquier caso asistir al médico.*

Vías digestivas:

Cuando se ha ingerido algún producto que puede ocasionar heridas, deberá hacer ingerir miga de pan o espárragos con objeto de que envuelva el objeto si es puntiagudo. En caso de monedas, botones, no hacer nada. Llevarlo urgentemente al médico. *Es recomendable en cualquier caso asistir al médico.*

Heridas especificadas:

A) De la nariz (epistaxis): Algunas personas son propensas a estos efectos. En tales casos aplicar la presión digital exterior. Si no cede efectuar un taponamiento con gasa y agua oxigenada.

B) En varices: En el caso de que se provoque una herida en varices, de debe elevar el miembro afectado por encima de la altura del corazón del paciente. Comprimir con gasas la herida y efectuar un buen vendaje.

C) Por forúnculos: En el caso de forúnculos, se deberá aplicar calor local. No apretarlo, ni exprimirlo. Que lo vea el médico.

Actuaciones en caso de exposición prolongada al sol

Actuaciones específicas (Ficha Técnica).

Actuaciones en caso de exposición prolongada al sol

El trabajo en el sector de la construcción, se realiza en gran medida con exposición de los trabajadores de la obra a condiciones climatológicas adversas, tanto en verano como en invierno. En este sentido y en épocas de calor es posible que la exposición prolongada al sol o a las altas temperaturas ambientales, el cuerpo sea incapaz de enfriarse mediante el sudor. Esto puede ser origen de una gran variedad de trastornos como: síncope, edemas, calambres, agotamiento y afecciones cutáneas.

De todos, el efecto más grave es el llamado '*Golpe de calor*', característico por una elevación incontrolada de la temperatura corporal, que en ocasiones puede causar graves lesiones en los tejidos. Esta elevación de la temperatura provoca una disfunción del sistema nervioso central y un fallo en el mecanismo normal de regulación térmica del cuerpo, lo que provoca un aumento acelerado de la temperatura corporal.

Su efectos consecutivos son:

- Calentamiento de la piel
- Progresivo secado de la misma
- Cese de la sudoración

Es en este momento cuando aparecen convulsiones, aumenta el ritmo respiratorio y el ritmo cardíaco. Lógicamente la temperatura corporal puede llegar a ser superior a los 40° C y suelen aparecer alteraciones de la conciencia.

MEDIDAS PREVENTIVAS DE CARÁCTER GENERAL

A) INFORMACIÓN

- Informar a los trabajadores, acerca de los riesgos por exposición a ambiente caluroso y al sol, de manera que sean conscientes antes de realizar un esfuerzo físico o una carga de trabajo de exposición prolongada, acerca del nivel de estrés por calor que pueden llegar a soportar, así como acerca de los riesgos de sufrir un '*golpe de calor*'.
- Conocer los síntomas de los trastornos producidos por el calor:, tales como mareo, palidez, dificultades respiratorias, palpitaciones y sed extrema, para saber detectarlos a tiempo y desde el primer momento.
- Informar acerca de la necesidad de evitar beber alcohol o bebidas con cafeína, ya que

deshidratan el cuerpo y aumenta el riesgo de sufrir enfermedades debidas al calor.

- Informar acerca de la necesidad y ventajas de dormir las horas suficientes y seguir una buena nutrición, como un elemento importantes para mantener un alto nivel de tolerancia al calor.

B) JORNADA DE TRABAJO Y DISTRIBUCIÓN DEL TRABAJO

- Adaptar el horario laboral de trabajo de 07:00 a 14:00 horas para evitar las horas de máximo sol.
- Evitar, o al menos reducir, el esfuerzo físico durante las horas más calurosas del día.
- Distribuir el volumen de trabajo e incorporar ciclos de trabajo-descanso. Es preferible realizar ciclos breves y frecuentes de trabajo-descanso que períodos largos de trabajo y descanso.
- Si es necesario se deberá incrementar paulatinamente la duración de la exposición laboral hasta alcanzar la totalidad de la jornada para lograr la aclimatación a las altas temperaturas.

C) MEDIOS Y RECURSOS

- Protegerse siempre de la acción directa de los rayos del sol, tratando de realizar las tareas en sombra y dejando si es posible las del sol para las primeras horas de la jornada laboral.
- Distribuir las tareas de manera que las que se deban realizar al sol, a ser posible se realicen a primeras horas.
- Prever fuentes de agua potable próximas a los puestos de trabajo.
- Utilizar ropa amplia y ligera, con tejidos claros que absorban el sudor y que sean permeables al aire y al vapor, ya que facilitan la disipación del calor.
- Proteger la cabeza con casco, gorras o sombreros (siempre según los riesgos de las tareas a realizar y las indicaciones del Plan de Seguridad).
- Utilizar cremas de alta protección contra el sol.
- Beber agua fresca, si la víctima está consciente.

PRIMEROS AUXILIOS

En caso de que algún trabajador se viese afectado por un 'golpe de calor', deberá procederse siguiendo este protocolo:

- Colocar a la persona accidentada en un lugar fresco y aireado. Se debe reducir la temperatura corporal disminuyendo la exposición al calor y facilitando la disipación de calor desde la piel. Se deben quitar las prendas innecesarias y airear a la víctima.
- Refrescar la piel. Para ello es conveniente la aplicación de compresas de agua fría en la cabeza y empapar con agua fresca el resto del cuerpo. El enfriamiento del rostro y la cabeza puede ayudar a reducir la temperatura del cerebro.
- Abanicar a la víctima para refrescar la piel.
- No controlar las convulsiones. Las convulsiones son movimientos musculares que se producen de manera incontrolada debido a un fallo en el sistema nervioso central. Si se intentan controlar estos movimientos, se podrían producir lesiones musculares o articulares importantes.
- Es conveniente colocar algún objeto blando (ropa, almohada, cojín, etc.) debajo de la cabeza de la víctima para evitar que se golpee contra el suelo.
- Trasladar al paciente a un hospital.

4.2.4. Accidente laboral

Actuaciones

Solicitar una ambulancia, con preferencia a llevar al accidentado con vehículo particular a un centro hospitalario.

Si ello no es posible entonces, seguir el itinerario establecido en este Plan de Emergencia de la obra, para acudir al Centro Hospitalario.

- El accidente laboral debe ser identificado como un fracaso de la prevención de riesgos. Estos fracasos puede ser debidos a multitud de causas, entre las que destacan las de difícil o nulo

- control, por estar influidas de manera importante por el factor humano.
- En caso de accidente laboral se actuará de la siguiente manera:
 - a) El accidentado es lo más importante y por tanto se le atenderá inmediatamente para evitar la progresión o empeoramiento de las lesiones.
 - b) En las caídas a diferente nivel se inmovilizará al accidentado.
 - c) En los accidentes eléctricos, se extremará la atención primaria en la obra, aplicando las técnicas especiales de reanimación hasta la llegada de la ambulancia.
 - d) En caso de gravedad manifiesta, se evacuará al herido en camilla y ambulancia.
Se evitará, siempre que la gravedad del accidentado lo permita y según el buen criterio de las personas que le atienden, el traslado con transportes particulares por la incomodidad y riesgo que implica.
 - e) Se publicará la infraestructura sanitaria de la obra, para garantizar la atención correcta a los accidentados y su más cómoda y segura evacuación en caso de accidente. Para ello se instalarán una serie de rótulos con caracteres visibles a 2 m., de distancia, en el que se informe a los trabajadores sobre el centro asistencial más próximo, su dirección, teléfonos de contacto, itinerario, etc.

NOTIFICACIÓN DE ACCIDENTES :

Al margen de la exigencia Administrativa si la hubiera, se levantará un Acta del Accidente. El objetivo fundamental de la formalización de este documento es dejar constancia documental de los posibles accidentes que puedan ocurrir en la obra.

Deberá ser cumplimentado con la mayor brevedad posible para que forme parte de las diligencias a cumplimentar en caso de accidente con consecuencia de daños personales. En este caso se transcribirán al Libro de Incidencias los hechos acaecidos.

INVESTIGACIÓN DE ACCIDENTES:

Al margen de la exigencia Administrativa si la hubiera, se realizará una Investigación de Accidentes. El objetivo fundamental de la formalización de este documento es dejar constancia documental de la investigación de los posibles accidentes que puedan ocurrir en la obra.

Deberá ser cumplimentado con la mayor brevedad posible.

Comunicaciones

Comunicaciones en caso de accidente laboral:

A) ACCIDENTE LEVE.

- Al Coordinador de Seguridad y Salud de la obra.
- A la Dirección de Obra, para investigar las causas y adoptar las medidas correctoras adecuadas.
- A la Autoridad Laboral según la legislación vigente.

B) ACCIDENTE GRAVE.

- Al Coordinador de Seguridad y Salud de la obra.
- A la Dirección de Obra, para investigar las causas y adoptar las medidas correctoras adecuadas.
- A la Autoridad Laboral según la legislación vigente.

C) ACCIDENTE MORTAL.

- Al Juzgado de Guardia.
- Al Coordinador de Seguridad y Salud de la obra.
- A la Dirección de Obra, para investigar las causas y adoptar las medidas correctoras adecuadas.
- A la Autoridad Laboral según la legislación vigente.

Actuaciones administrativas

Actuaciones administrativas en caso de accidente laboral:

El Jefe de Obra, en caso de accidente laboral, realizará las siguientes actuaciones administrativas:

A) Accidente sin baja laboral.

Se redactará la hoja oficial de accidentes de trabajo sin baja médica, que se presentará a la entidad gestora o colaboradora dentro del plazo de los 5 primeros días del mes siguiente.

B) Accidente con baja laboral.

Se redactará un parte oficial de accidente de trabajo, que se presentará a la entidad gestora o colaboradora dentro del plazo de 5 días hábiles, contados a partir de la fecha del accidente.

C) Accidente grave, muy grave o mortal.

Se comunicará a la Autoridad Laboral, por teléfono o fax, dentro del plazo de 24 horas contadas a partir de la fecha del accidente.

4.2.5. Actuaciones en caso de Emergencia

Actuaciones de ***Todo el Personal de esta obra*** en caso de Emergencia:

1. SI SE DETECTA UN ACCIDENTE

- PRESTAR asistencia al herido.
- ALERTAR al equipo de primeros auxilios.
- DAR parte al Jefe de Emergencia.

2. SI SE DETECTA UN INCENDIO

- Dar la voz de ALARMA
- Identificarse
- Detallar el lugar, naturaleza y tamaño de la Emergencia.
- Comprobar que reciben el aviso.
- UTILIZAR inmediatamente el extintor adecuado.
- INDICAR la situación del fuego, al Jefe de Intervención o miembros del Equipo de Intervención.
- REGRESAR a su puesto de trabajo y esperar las órdenes oportunas.

3. SI SUENA LA ALARMA

- MANTENER el orden.
- ATENDER las indicaciones del Equipo de Evacuación.
- NO REZAGARSE a recoger objetos personales.
- SALIR ordenadamente y sin correr.
- NO HABLAR durante la evacuación.
- Si la obra ya tiene los cerramientos exteriores finalizados, REALIZAR la evacuación a ras de suelo si se detecta la presencia de humos.
- DIRIGIRSE AL PUNTO DE ENCUENTRO / ZONA DE SEGURIDAD FIJADA EN LA OBRA Y PERMANECER HASTA RECIBIR INSTRUCCIONES (Muy importante para saber si la evacuación se ha completado con todo el personal de la obra).

4.2.6. Actuaciones en caso de riesgo grave

Actuaciones de ***todo el Personal de esta obra en caso de Riesgo*** grave:

- MANTENER el orden.
- ATENDER las indicaciones del Equipo de Evacuación.
- NO REZAGARSE a recoger objetos personales.
- SALIR ordenadamente y sin correr.
- NO HABLAR durante la evacuación.
- REALIZAR la evacuación a ras de suelo en caso de obra cerrada y presencia de humos.
- DIRIGIRSE AL PUNTO DE ENCUENTRO / ZONA DE SEGURIDAD FIJADA EN LA OBRA Y PERMANECER HASTA RECIBIR INSTRUCCIONES (Muy importante para saber si la evacuación se ha completado con todo el personal de la obra).

4.2.7. Actuaciones en caso de riesgo inminente

Actuaciones de todo el Personal de esta obra en caso de Riesgo inminente:

- Si descubre el Riesgo o peligro inminente, dar la voz de ALARMA
- ABANDONAR inmediatamente el tajo, ordenadamente y en el menor tiempo posible.
- MANTENER en todo momento el orden.
- NUNCA REZAGARSE a recoger objetos personales.
- Si la obra ya está cerrada, REALIZAR la evacuación a ras de suelo en caso de presencia de humos.
- DIRIGIRSE AL PUNTO DE ENCUENTRO / ZONA DE SEGURIDAD FIJADA EN LA OBRA Y PERMANECER HASTA RECIBIR INSTRUCCIONES (Muy importante para saber si la evacuación se ha completado con todo el personal de la obra).

5. Implantación

5.1. Diagramas de actuación

5.1.1. Actuaciones en caso de accidente

ACTUACIÓN EN CASO DE ACCIDENTE

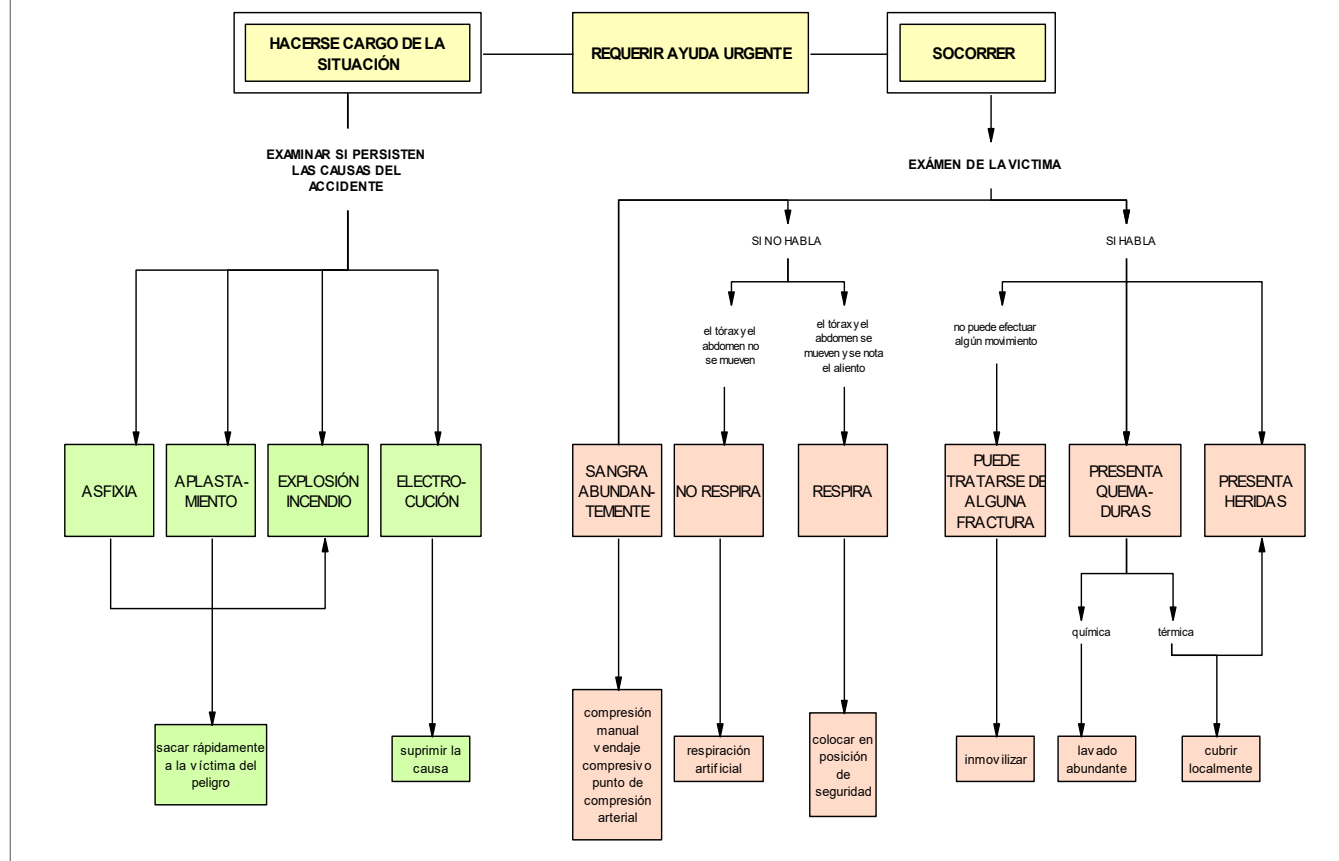

5.1.2. Actuaciones en caso de emergencia

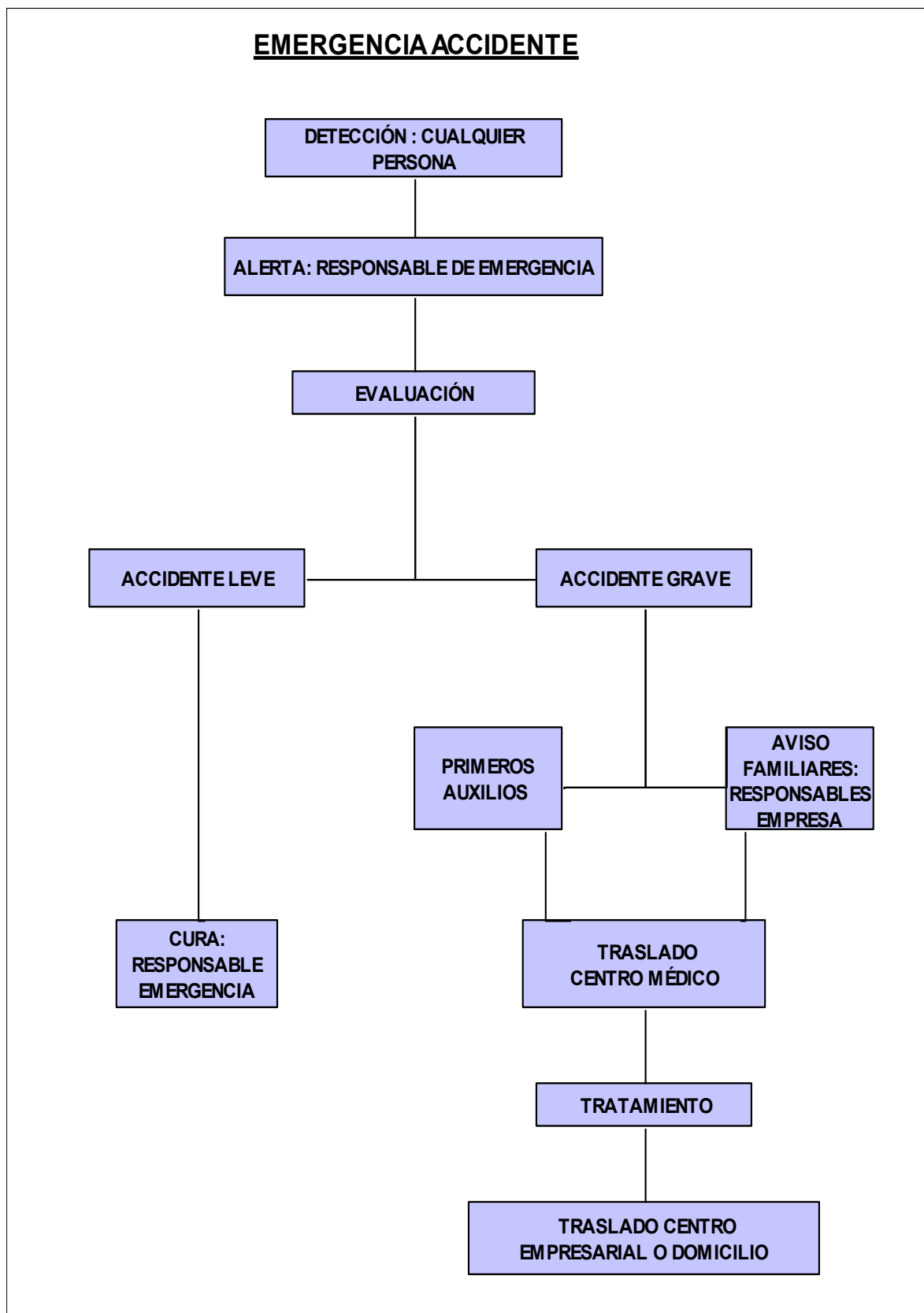

5.1.3. Emergencia colectiva por incendio

EMERGENCIA COLECTIVA POR INCENDIO

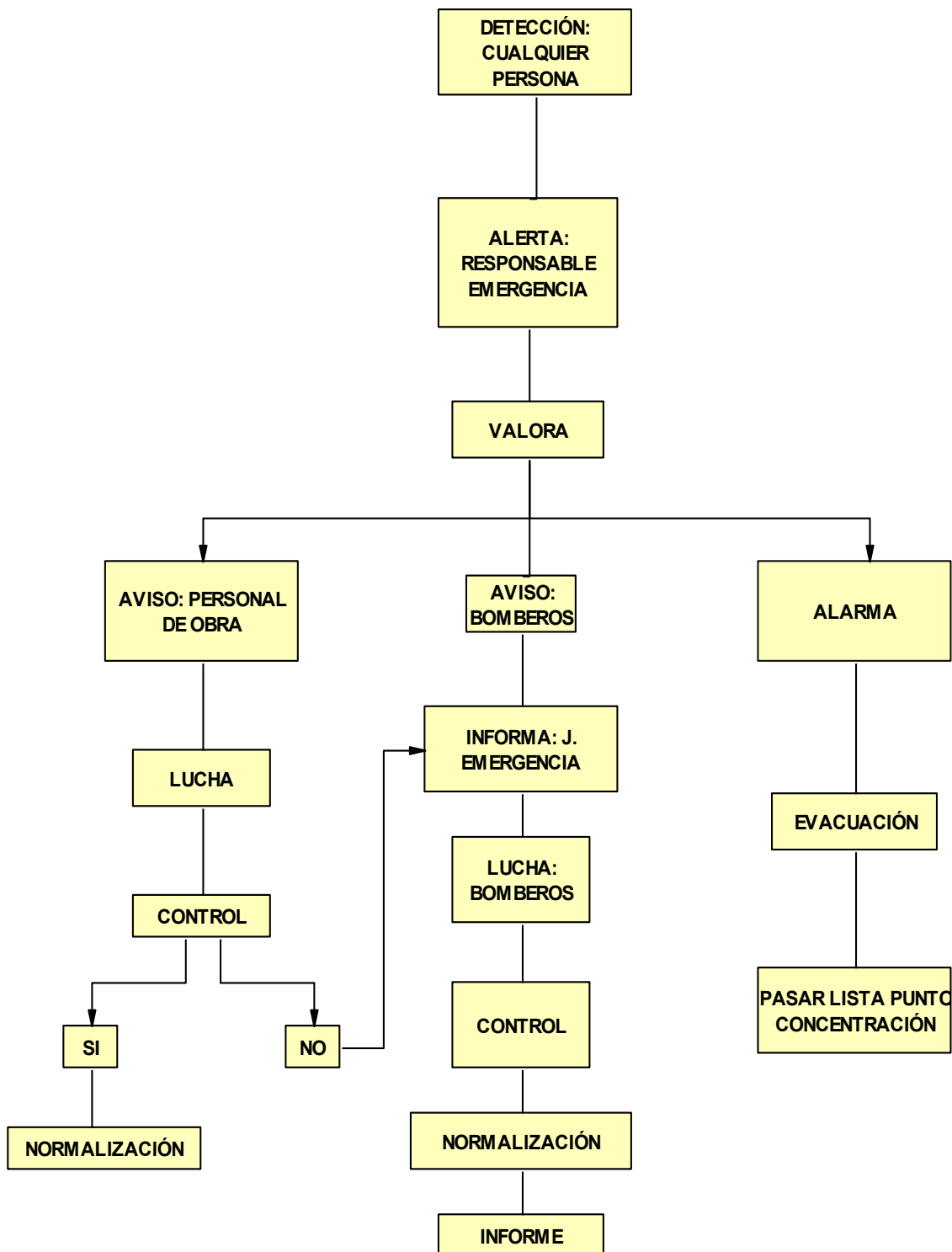

6. Definiciones

Definiciones

Los conceptos y términos fundamentales utilizados en la Norma Básica de Autoprotección y tomados en la realización de este Plan de Emergencia de la obra, deben entenderse así definidos:

- **Actividad:** Conjunto de operaciones o tareas que puedan dar origen a accidentes o sucesos que generen situaciones de emergencia.
- **Aforo:** Capacidad total de público en un recinto o edificio destinado a espectáculos públicos o actividades recreativas.
- **Alarma:** Aviso o señal por la que se informa a las personas para que sigan instrucciones específicas ante una situación de emergencia.
- **Alerta:** Situación declarada con el fin de tomar precauciones específicas debido a la probable y cercana ocurrencia de un suceso o accidente.
- **Altura de evacuación:** La diferencia de cota entre el nivel de un origen de evacuación y el del espacio exterior seguro.
- **Autoprotección:** Sistema de acciones y medidas, adoptadas por los titulares de las actividades, públicas o privadas, con sus propios medios y recursos, dentro de su ámbito de competencias, encaminadas a prevenir y controlar los riesgos sobre las personas y los bienes, a dar respuesta adecuada a las posibles situaciones de emergencia y a garantizar la integración de estas actuaciones en el sistema público de protección civil.
- **Centro, establecimiento, espacio, dependencia o instalación:** La totalidad de la zona, bajo control de un titular, donde se desarrolle una actividad.
- **Confinamiento:** Medida de protección de las personas, tras un accidente, que consiste en permanecer dentro de un espacio interior protegido y aislado del exterior.
- **Efecto dominó:** La concatenación de efectos causantes de riesgo que multiplican las consecuencias, debido a que los fenómenos peligrosos pueden afectar, además de los elementos vulnerables exteriores, otros recipientes, tuberías, equipos o instalaciones del mismo establecimiento o de otros próximos, de tal manera que a su vez provoquen nuevos fenómenos peligrosos.
- **Evacuación:** Acción de traslado planificado de las personas, afectadas por una emergencia, de un lugar a otro provisional seguro.
- **Intervención:** Consiste en la respuesta a la emergencia, para proteger y socorrer a las personas y los bienes. Medios: Conjunto de personas, máquinas, equipos y sistemas que sirven para reducir o eliminar riesgos y controlar las emergencias que se puedan generar.
- **Ocupación:** Máximo número de personas que puede contener un edificio, espacio, establecimiento, recinto, instalación o dependencia, en función de la actividad o uso que en él se desarrolle. El cálculo de la ocupación se realiza atendiendo a las densidades de ocupación indicadas en la normativa vigente. No obstante, de preverse una ocupación real mayor a la resultante de dicho cálculo, se tomara esta como valor de referencia. E igualmente, si legalmente fuera exigible una ocupación menor a la resultante de aquel cálculo, se tomara esta como valor de referencia.
- **Órgano competente para el otorgamiento de licencia o permiso para la explotación o inicio de actividad:** El órgano de la Administración Pública que, conforme a la legislación aplicable a la materia a que se refiere la actividad, haya de conceder el título para su realización.
- **Peligro:** Probabilidad de que se produzca un efecto dañino específico en un periodo de tiempo determinado o en circunstancias determinadas.
- **Plan de Autoprotección / Plan de Emergencia:** Marco orgánico y funcional previsto para una actividad, centro, establecimiento, espacio, instalación o dependencia, con el objeto de prevenir y controlar los riesgos sobre las personas y los bienes y dar respuesta adecuada a las posibles situaciones de emergencias, en la zona bajo responsabilidad del titular, garantizando la integración de éstas actuaciones en el sistema público de protección civil.
- **Plan de actuación en emergencias:** Documento perteneciente al plan de autoprotección en el que se prevé la organización de la respuesta ante situaciones de emergencias clasificadas, las medidas de protección e intervención a adoptar, y los procedimientos y secuencia de actuación para dar respuesta a las posibles emergencias.
- **Planificación:** Es la preparación de las líneas de actuación para hacer frente a las situaciones de emergencia.
- **Prevención y control de riesgos:** Es el estudio e implantación de las medidas necesarias y convenientes para mantener bajo observación, evitar o reducir las situaciones de riesgo potencial

y daños que pudieran derivarse. Las acciones preventivas deben establecerse antes de que se produzca la incidencia, emergencia, accidente o como consecuencia de la experiencia adquirida tras el análisis de las mismas.

- Recursos: Elementos naturales o técnicos cuya función habitual no está asociada a las tareas de autoprotección y cuya disponibilidad hace posible o mejora las labores de prevención y actuación ante emergencias.
- Rehabilitación: Es la vuelta a la normalidad y reanudación de la actividad.
- Riesgo: Grado de pérdida o daño esperado sobre las personas y los bienes y su consiguiente alteración de la actividad socioeconómica, debido a la ocurrencia de un efecto dañino específico.
- Titular de la actividad: La persona física o jurídica que explote o posea el centro, establecimiento, espacio, dependencia o instalación donde se desarrollen las actividades.

JULIO 2025

Fdo: Saúl Santiso

Arquitecto Técnico N° col: 9621 COAATM